



Class BX8050

Book N65

Copyright N^o _____

COPYRIGHT DEPOSIT.

Norsk lutherske prester i Amerika

1843 - 1913

*Guds ord det er vort attegods,
det skal vor afkoms være.*

SAMLET AF

PASTOR O. M. NORLIE AF DEN FORENEDE KIRKE

MED HJÆLP AF

PASTOR K. SEEHUUS AF DEN NORSKE SYNODE

PROFESSOR M. O. WEE AF HAUGES SYNODE

PASTOR A. M. ARNTZEN AF FRIKIRKEN

PASTOR A. L. WIEK AF DEN EVANGELISK LUTHERSKE KIRKE

PROFESSOR L. LILLEHEI AF BRODERSAMFUNDET



MINNEAPOLIS, MINN.
AUGSBURG PUBLISHING HOUSE

1914

BX8050
.N65

COPYRIGHT, 1914, BY
AUGSBURG PUBLISHING HOUSE
MINNEAPOLIS, MINN.



SEP 14 1914

P 210
© J.A.380334

MI

MODERKIRKEN I NORGE

I KJÆRLIGHED OG TAKNEMMELIGHED

TILEGNET

AF

DATTERKIRKEN I AMERIKA

Fire-slegtled af nordmænd
Ameriko



FIRE SLEGTLED.

FORORD.

DENNE "Prestekalender" gir nogle korte oplysninger om 1,826 norsk lutherske prester i Amerika fra 1843 til 1913, syv aartier. Ved "norsk" lutherske prester menes her prester som har tjent de norsk lutherske menigheder og samfund, enten disse prester er af norsk, dansk, svensk, tysk, islandsk, finsk, fransk, engelsk, italiensk, jødisk, gassisk eller anden herkomst. Bogen indbefatter alle, enten de har været betragtet som fremragende eller ikke, enten de nu er prominente eller allerede forglemte. Kun saadanne er ikke tat med, som af landets domstole er dømt til straf eller mod hvem der er blit reist graverende beskyldninger og som under en slig krise nedla sit embede uden siden at ha faat opreising, eller saadanne, som har forladt den lutherske lære og kirke. Af saadanne frafaldne er der, saavidt vi ved, kun 43 eller omtrent 2 og 3 tiendedeles procent af prestelisten. Vi har tat med i bogen ogsaa de norske præsters teologiske lærere, deriblandt nogle faa som ikke hadde prestelig ordination.

Det har ikke været nogen let sag at samle det biografiske stof og billederne, som her leveres. Redaktørerne har skrevet omkring 8,000 breve og sendt ud omkring 23,000 cirkulærer med spørgeskemaer til udfyldning. De har gennemgaaet omtrent alle samfunds-aarsberetninger og kirkeorganer, desuden mange skolekataloger, bogkataloger, samfundsfestskrifter, menighedsfestskrifter, skolefestskrifter og andre biografiske kildeskrifter. Omkring 40 procent af det foreliggende materiale er hentet fra den trykte literatur, 60 procent gennem direkte eller indirekte korrespondance. Hvor vi ikke har git de forønskede oplysninger eller billeder, er aarsagen den, at disse har for os været uerholdelige. Vi mangler 78 portrætter (omtr. 4 procent).

Bogen har tre afdelinger: en kort historisk indledning, biografiske skisser og oplysende tabeller. Indledningen burde vel ha sagt mere om presterne kaar og virke her, men det begrænsede rum tillod det ikke. Man vil merke at biograferne befatter sig ikke med karakteristik og lovprisning, og at presterne dygtighed, rang eller virke ikke kan bedømmes af biografiernes omfang.

Det var tanken at bogen skulde ha fortegnelser over presterne "alma matres", prestekald, presterne samfundsforbindelser, samfundsembeder, missionsvirksomhed, lærervirksomhed og hustruernes slegtsnavne osv., men af mangel paa tid og rum blir disse tabeller udeladt.

Vi vil hjertelig takke alle prester og professorer, som har sendt os fotografier og forskudsbetaling. Det har i væsentlig grad hjulpet os til at faa bogen ud. Desuden har følgende git os anden værdifuld støtte i dette foretagende, og vi aflægger dem alle og enhver især vor tak: O. H. Aaberg, I. T. Aastad, A. M. Andersen, R. Andersen, N. Askeland, Th. M. Bakke, J. A. Berg, K. Bjørge, M. K. Bleken, R. O. Brandt, L. A. Breen, J. P. Bugge, P. W. K. Bøckman, M. A. Christensen, W. B. Dahl, T. H. Dahl, O. J. Edwards, R. Fjeldstad, A. O. Fonkalsrud, L. C. Foss, A. H. Gjevre, O. Guldbrandson, S. Gunderson, H. Halvorson, Edw. Hegland, H. O. Hendrickson, C. H. Hjortholm, H. C. Holm, H. B. Hustvedt, L. C. Jacobson, I. A. Johanson, J. E. Jørgensen, K. O. Kandal, H. O. Koefod, A. O. Langehough, P. O. Langseth, B. J. Larsen, G. A. Larsen, N. J. Lockrem, L. Lund, K. O. Lundeborg, N. Lunde, Olaf Lysnes, H. G. Magelsen, L. S. Marvick, O. J. Mundahl, A. O. Mørstad, K. G. Nilsen, O. J.

Norby, J. Nordby, A. O. Oppegaard, J. Peterson, P. J. Reinertsen, J. C. Roseland, H. S. Rue, M. Rufsvold, J. D. Runsvold, F. A. Schaffnit, O. E. Schmidt, O. H. Smeby, M. A. Sotendahl, Gustav Stearns, C. K. Solberg, E. M. Stensrud, B. S. J. Sund, T. E. Sweger, P. R. Syrdal, J. Skaar, M. Thorsen, H. M. Tjernagel, T. O. Tolo, S. K. Ulsaker, J. A. Wang, M. C. Waller, M. E. Waldeland, C. M. Westermoe, W. O. Wilhelmson, A. Wright, J. D. Ylvisaker, A. Øfstedal, J. A. Aasgaard, H. Allen, J. H. Blegen, R. Bogstad, O. E. Brandt, M. O. Bøckman, N. Forsander, L. M. Gimmestad, O. G. Felland, P. M. Glasoe, H. S. Hilleboe, E. Kr. Johnsen, J. R. Lavik, K. Løkensgaard, H. C. Nordlie, Z. G. Ordal, A. C. Pedersen, C. K. Preus, D. G. Ristad, O. E. Rølvaag, Th. Ringøen, H. G. Stub, Geo. Sverdrup Jr., B. K. Sævre, A. G. Tuve, H. H. Elstad, J. O. Evjen, O. C. Dalager, Conrad Christensen, J. E. Fossum, A. Helland, O. S. Houkom, H. O. Helseth, L. Hansen, J. E. Haugen, Wm. M. Hagen, K. A. Kasberg, Wm. Mills, J. L. Nydahl, Sigurd Melby, Josef Mikaelsen, S. O. Severson, J. S. Strand, H. Quanbeck, L. A. Vigness, E. H. Westgor, Johs. Ylvisaker, A. J. Anderson, Henry Braa, Nellie Dahl, L. S. Dale, Mabel Danberg, J. F. Evenson, O. C. Fremo, Even O. Glesne, I. Hain, J. J. Hopperstad, Elmer Jacobson, Gilbert Oudal, Ingeborg Lund, Agathe Lunde, A. M. Sundheim, F. G. Swenson, B. Salvesen, Edward Sand, Margaret Kvittum, Henrietta J. Lund, Inga O. Nilssen, Wm. O. Lund, John Holstad, Andrew Carlson, George Ekstrand, Alfred H. Holmes, O. A. Hain, H. O. Bjørлие med flere.

(Ved en forveksling i korrekturen er der en feil paa side 85: "et kirke-møde ved Fox River, Ill., 1846", skal være: "paa Jefferson Prairie, Wis., 1846". Fox River, Ill., skal være foran aastallet 1848, straks nedenfor.)

Vi venter ikke at bogen skal være uden feil og mangler, og vil med tak gjerne modta rettelser og tilføielser. Der er forresten en hel masse med værdifuldt og opbyggeligt stof vedrørende vor kirke hertillands, som burde samles og udgis. Forhaabentlig vil denne "Prestekalender" bli den første bog i en række af kirkehistoriske bøger om Den norsk lutherske kirke i Amerika. Vi burde snart faa en om de norsk lutherske menigheder, en om de norsk lutherske kirkesamfund, en om forlagsarbeidet (den kirkelige literatur), en om skolerne (den kristelige undervisning), en om indremissionen, en om ydremissionen, en om barmhjertighedsarbeidet, en om lærediskussionerne, en om foreningerne, og kanskje endda flere, alt og alle til Guds ære og vort folks gagn.

O. M. NORLIE.

Atwater, Minn., 13de juni 1914.

INDHOLD.

I. HISTORIE.

A. SYV AARTIER.

	Side
I. DET FØRSTE AARTI, 1843—52.....	15
1. Settlementerne	15
2. Menighederne	16
3. Samfundene	21
4. Prestelisten	22
II. DET ANDET AARTI, 1853—62.....	23
1. Settlementerne	23
2. Menighederne	23
3. Samfundene	23
4. Samfundenes gjøremaal	24
5. Forlagsarbeide	25
6. Skolerne	25
7. Prestelisten	27
III. DET TREDJE AARTI, 1863—72.....	27
1. Settlementerne	27
2. Menighederne	27
3. Samfundene	28
4. Forlagsarbeide	29
5. Skolerne	29
6. Indremissionen	30
7. Ydremissionen	31
8. Prestelisten	31
IV. DET FJERDE AARTI, 1873—82.....	32
1. Settlementerne	32
2. Menighederne	32
3. Samfundene	33
4. Forlagsarbeide	33
5. Skolerne	34
6. Indremissionen	35
7. Ydremissionen	35
8. Barmhjertighedsarbeide	36
9. Prestelisten	36
V. DET FEMTE AARTI, 1883—92.....	36
1. Settlementerne	36
2. Menighederne	37
3. Samfundene	37
4. Forlagsarbeide	37
5. Skolerne	38
6. Indremissionen	39
7. Ydremissionen	39
8. Barmhjertighedsarbeide	40
9. Prestelisten	40
VI. DET SJETTE AARTI, 1893—02.....	40
1. Settlementerne	40
2. Menighederne	41
3. Samfundene	42

VI.	DET SJETTE AARTI, 1893—02 (forts.)	Side
	4. Forlagsarbeide	42
	5. Skolerne	43
	6. Indremissionen	44
	7. Ydremissionen	44
	8. Barmhjertighedsarbeide	44
	9. Prestelisten	44
VII.	DET SYVENDE AARTI, 1903—12.	45
	1. Settlementerne	45
	2. Menighederne	46
	3. Samfundene	47
	4. Forlagsarbeide	49
	5. Skolerne	49
	6. Indremissionen	53
	7. Ydremissionen	54
	8. Barmhjertighedsarbeide	56
	9. Prestelisten	57

B. SYNODERNE.

I.	Den evangelisk lutherske kirke i Amerika (Ellings synode)	60
II.	Franckean synoden af New York.	62
III.	Nordre Illinois synoden.	63
IV.	Den norsk evangelisk lutherske kirke i Amerika.	63
V.	Den norske synode	64
VI.	Den skandinaviske Augustana synode.	70
VII.	Den norske Augustana synode.	70
VIII.	Den norsk-danske konferentse	71
IX.	Hauges synode (kan ogsaa betragtes som nr. I).	72
X.	Det antimissouriske broderskab.	75
XI.	Den forenede kirke	77
XII.	Augsburgs venner	84
XIII.	Den lutherske frikirke	84
XIV.	Det lutherske brodersamfund.	90

II. BIOGRAFIER.

Fra aar	1843	begynder paa	side.	95
" "	1844	" "	"	96
" "	1846	" "	"	96
" "	1848	" "	"	96
" "	1850	" "	"	97
" "	1851	" "	"	98
" "	1852	" "	"	99
" "	1853	" "	"	99
" "	1854	" "	"	100
" "	1855	" "	"	101
" "	1856	" "	"	102
" "	1857	" "	"	103
" "	1858	" "	"	103
" "	1859	" "	"	104
" "	1860	" "	"	105
" "	1861	" "	"	106

				Side
Fra	aar	1862	begynder paa side	107
"	"	1863	" "	108
"	"	1864	" "	110
"	"	1865	" "	111
"	"	1866	" "	112
"	"	1867	" "	114
"	"	1868	" "	118
"	"	1869	" "	120
"	"	1870	" "	124
"	"	1871	" "	128
"	"	1872	" "	132
"	"	1873	" "	138
"	"	1874	" "	143
"	"	1875	" "	151
"	"	1876	" "	157
"	"	1877	" "	161
"	"	1878	" "	164
"	"	1879	" "	170
"	"	1880	" "	175
"	"	1881	" "	178
"	"	1882	" "	186
"	"	1883	" "	192
"	"	1884	" "	201
"	"	1885	" "	209
"	"	1886	" "	216
"	"	1887	" "	224
"	"	1888	" "	234
"	"	1889	" "	244
"	"	1890	" "	253
"	"	1891	" "	263
"	"	1892	" "	276
"	"	1893	" "	287
"	"	1894	" "	299
"	"	1895	" "	306
"	"	1896	" "	316
"	"	1897	" "	331
"	"	1898	" "	342
"	"	1899	" "	354
"	"	1900	" "	364
"	"	1901	" "	376
"	"	1902	" "	387
"	"	1903	" "	400
"	"	1904	" "	416
"	"	1905	" "	427
"	"	1906	" "	441
"	"	1907	" "	455
"	"	1908	" "	469
"	"	1909	" "	482
"	"	1910	" "	497
"	"	1911	" "	512
"	"	1912	" "	523
"	"	1913	" "	538

TILLÆG.

	Side
A. Teologiske professorer ved Kristiania universitet	555
B. Teologiske professorer ved Luther seminar, Kristiania	561
C. Teologiske professorer ved Augustana Seminary, Paxton	561
D. Teologiske professorer ved Illinois State University	562
E. Teologiske professorer ved Concordia Seminary, St. Louis	563
F. Teologiske professorer ved Concordia Seminary, Springfield	564
G. Teologiske professorer ved Capital University	565
H. Teologiske professorer ved Chicago Free Church Seminary	566
I. Teologiske professorer ved Chicago Lutheran Seminary	566

III. TABELLER OG REGISTER.

A. Presternes fødested	567
I. Navnefortegnelse	567
II. Statistisk resumé	589
B. Presternes skolegang	591
C. Presternes literære virksomhed	593
I. Bibelsk teologi	593
II. Dogmatisk teologi	593
III. Historisk teologi	595
IV. Praktisk teologi	598
V. Blade	604
VI. Andre bøger	608
D. Afdøde prester	609
E. Alfabetisk navnefortegnelse	613

FORKORTELSER.

A.B.	Artium Baccalaureus, Bachelor of Arts.
Acad.	Academy, akademi, høiskole, første eksamen.
A.M.	Artium Magister, Master of Arts, anden eksamen.
B.L.	Bachelor of Letters.
B.Pd.	Bachelor of Pedagogy.
B.S.	Bachelor of Science.
Co.	County.
cf.	confer, sammenlign.
Coll.	College.
C.T.	Candidatus Theologiae, teologisk kandidat.
D.D.	Divinitatis Doctor, Doctor of Divinity, teologisk doktor.
†	død.
forf.	forfattet.
F.	født.
G.T.	Gamle testamente.
*	gift.
kom.	komite, bestyrelse.
LL.B.	Bachelor of Laws, juridisk kandidat.
LL.D.	Legum Doctor, Doctor of Laws, juridisk doktor.
M.Accts.	Master of Accounts.
M.D.	Medicinae Doctor, Doctor of Medicine, medicinsk doktor.
mghd.	menighed.
mghdr.	menigheder.
N.	nord, North.
N.T.	Nye testamente.
Pd.D.	Doctor of Pedagogy, pædagogisk doktor.
Ph.D.	Philosophiae Doctor, Doctor of Philosophy, filosofisk doktor.
Ph.G.	Graduate in Pharmacy, farmaceut.
redig.	redigerte.
S.	syd, South.
sekr.	sekretær.
sem.	seminar.
Sem.	Seminary.
supt.	superintendent, tilsynsmand.
S.T.D.	Sacrae Theologiae Doctor, teologisk doktor.
Th.D.	Theologiae Doctor, teologisk doktor.
U.C.	United Church.
univ.	universitet.
Univ.	University.
V.	vest.
W.	West.
Ø.	øst.

Desuden staterne: Minn.—Minnesota, Wis.—Wisconsin, osv.; maanederne:
 jan.—januar, feb.—februar, osv.

Den lutherske kirkes
norsk-amerikanske
Presters Fødested
i Norge





Den lutherske kirkes norsk-amerikanske

Presters Fødested

Norge.

Norsk lutherske prester i Amerika.

DEN tredje oktober 1913 var det 70 aar siden Den norsk lutherske kirke i Amerika fik sin første prest. Den dag blev Elling Eielsen ordinert i Chicago af pastor F. A. Hoffman, en tysker. Siden den merkværdige dag har den norsk lutherske kirke i Amerika oplevet 70 merkværdige aar, 7 aartier af rask og stadig udvikling. At der har været vekst kan ogsaa sees af prestelisten ned igjennem aarene. I denne bog gis en kort biografisk skisse af alle norsk lutherske prester i Amerika fra 1843 til 1913 med undtagelse af saadanne, som har forladt den lutherske lære og kirke, eller som er blit afsat paa grund af grove forbrydelser og offentlige skandaler. Presterne har jo staat i spidsen for det kirkelige arbeide herover, hvorfor det vilde være paa sin plads at si noget mere om, hvad de har udrettet. Vi skal dog kun si nogle faa ord om udviklingen ned igjennem de syv aartier og om kirkesamfundene, som er blit oprettet.

I. HISTORIE.

A. De syv aartier, 1843—1913.

I. DET FØRSTE AARTI, 1843—52.

1. SETTLEMENTERNE.

DEN norske udvandring til Amerika begynder egentlig med aaret 1825. Norskerne havde vistnok været her allerede 800 aar tidligere, det er nu særlig paa grund af prof. R. B. Andersons undersøgelser ("America Not Discovered by Columbus") anerkjendt som et historisk faktum. (Cf. ogsaa P. P. Iverslies "Gustav Storms Studier over Vinlandsreiserne".) Somme mener ogsaa, at de færdedes omkring i Minnesota saa tidlig som det fjortende aarhundrede, men denne mening er ialfald endnu ikke blit betragtet som historie. Dog, sikkert er det, at der har været nordmænd herover før 1825. Saaledes til eksempel har prof. dr. John O. Evjen i sin bog "Scandinavians in New York, 1630—1674", paa en grundig maade vist, at i perioden fra 1630 til 1674 fandtes der i New York (New Amsterdam) og nærmeste omegn ikke færre end 57 norsker, 96 dansker og 34 svensker. Disse eiet noget af det bedste land i New Yorks hjerte og uden tvil stod sig godt i det timelige, skjønt forfulgt paa grund af sin nationalitet og tro. Iblandt deres efterkommere paastaar man, at saadanne millionærfamilier som Vanderbildt tilhører. Enden blev med kolonisterne fra det syttende aarhundrede alligevel den, at de tabte sin norskdom og lutherdom og gik fuldstændig op i sine omgivelser.

Ikke saa med norskerne fra det nittende aarhundrede. En af de første som kom hid i det nittende aarhundrede var Kleng Pedersen, en kvæker, fra Skjold, Stavanger. Han kom til New York i 1821, opholdt sig her i tre aar, vendte hjem igjen for at hente flere ligesindede hid. Mange blev opmærksom paa hans rosende tale om forholdene her, hvorfor 51 vovet i 1825 at dra ud med ham til det ukjendte fjerne. De kjøbte sig et lidet fartøi, sluppen "Restaurationen", styrte

saa sydover og vestover og, efterat ha tumlet om paa havets bølger omkring 14 uger, landet de i New York havn uden at ha mistet en eneste passager. Derimod var deres tal blit forøget med en, idet et pigebarn blev født underveis. Saa har vi da den første norske koloni i Amerika med levedygtighed. De købte land i nærheden af Rochester, N. Y., og bodde der indtil 1836. Saa drog de fleste vestover lige til Fox River, Ill., hvor norske folk dyrker jorden indtil denne dag. Liden og ubetydelig var den norske immigration til Amerika i dens begyndelse. Kun 53 i aaret 1825, ingen flere da indtil 1835, men da begyndte den saa smaat igjen. I 1837 skedde en større udvandring, idet to skibe, et fra Bergen og et fra Stavanger, afgik med passagerer til Amerika. Amerikafeberren vedvarte og tiltog og udvandringen forøgedes fra aar til aar. I 1850 var der 12,678 norskfødte norsker i Amerika, bosat i La Salle, Kendall, Lee og McHenry countier, nordre Illinois, og Racine, Milwaukee, Ozaukee, Rock og Dane countier, søndre Wisconsin og andre steder.

2. MENIGHEDERNE.

For at kunne beskrive de norsk lutherske menigheder i Amerika maa vi først si et par ord om *aandsretningerne* i Norge og Amerika.

I Norge. For hundrede aar siden var folket delt op i to leire, begge indenfor statskirken, men hver med sit syn paa kristendommen. Den ene retning har været betegnet som den traditionelle statskristendom, den anden som vækkelseskristendom. Den døde saakaldte statskristendom var en frugt af rationalismen; vækkelseskristendommen var en frugt af Hans Nilsen Hauges virke. Ved siden af disse to hovedretninger var der uden tvil en tredje retning, som senere viste sig saa sterk i professorerne Johnson og Caspari. Deres retning var en mellemretning. De forenet paa en sund og bibelsk maade de bedste elementer af statskristendom og vækkelseskristendom.

Saa et ord om *aandsretningerne* her ogsaa. Statskirken hadde nok gjort godt arbeide trods aandelig ligegyldighed og død. Det Guds ord, som barna fik lære og de voksne fik høre, det vendte ikke tomt tilbage. Kristendommen hadde sat dybe rødder i udflytterfolket. Vi finder straks hovedretninger her ogsaa. Den ene var som i Norge en traditionel

statskristendom, den anden var vækkelseskristendom. Til den første retning hørte den ulige større del af de indvandrede; til den anden hørte kun "den lille flok" af "i sandhed omvendte". Men enten man hørte til den ene retning eller den anden, enten man var vakt og havde hat personlig kristendoms erfaring eller ikke, var man enig i en ting: Guds ord var dyrt i landet. Det gik bogstavelig i opfyldelse det triste syn, som var blit malet for dem, før de reiste hjemmefra: "De vilde føle som i udlændighed blandt et hedensk folk; naar de ikke kunde samles efter sedvane i Guds hus; de vilde tænke paa kirkeklangen i den norske dal; de vilde mindes den høitidsfulde gang til kirken den klare, herlige søndagsmorgen, mindes prestens og menighedens stille gang til Guds hus, mindes sangen, prækenen, altergangen, messen ved alteret, føle sig saa usigelig forladte og fattige. Saa stor vilde savnet og længselen bli, at den godt kunde sammenlignes med Israels klagesang, da de i det fremmede land lod citharen hænge taus mellem pilebuskene." Især var det folket af den statskirkelige retning, som følte, at mellemtiden fra indvandringens begyndelse og til den første prests ankomst var hungrens aar. De "vakte" søgte at tilfredsstille sin aandelige trang baade gennem opbyggelige bøger, som de havde tat med fra Norge og de opbyggelsesmøder, som de fik istand. Under disse møder bad de og sang de med hverandre, læste i Johan Arndt, Pontoppidan og andre skrifter og vidnet for hverandre om synd og naade. Den mest fremtrædende af disse lægprædikanter var Elling Eielsen. Han staar endnu som den mest typiske af den yderlige modsætning til statskristendommen. Han var født i 1804 i Voss, blev tidlig vakt, begyndte at reise rundt som prædikant i 28 aars alderen og fortsatte paa samme vis i 51 aar. I syv aar havde han faret rundt i hele Norge i Hauges aand og kraft. Han havde besøgt baade Sverige og Danmark, og i sidstnævnte land siddet i fængsel for Jesu navns skyld. Paa grund af den modstand han havde erfaret, den mishandling Hauge hadde lidt i statskirken, var han her i Amerika som i Norge en ivrig modstander af alt, som hører til den traditionelle statskristendom. Han elsket Guds ord og den lutherske børnelærdom og med hellig alvor og iver formanet til bod og bedring. Han gik tilfods fra Chicago til New York i 1841 for at faa trykt "Sandhed til gudfrygtighed" og "Den augsburgske konfession". Men statskirken hadde han ikke noget tilovers for,

og mod dens prestelige repræsentanter næret han "en næsten til had grænsende uvilje". Dog lod han sig ordinere til prest. Han blev ordinert af en tysk luthersk prest den 3dje oktober 1843 og er den *første norsk lutherske prest i Amerika*.

Claus Lauritz Clausen blev ordinert den 18 oktober samme aar og er den første prest til at fremme den statskirkelige retning iblandt os. Med statskirkelig retning mener vi ikke det onde ved statskirken — rationalismen og den døde vane-kristendom; men det gode — menigheden med dens naademidler, prækeembedet, ritualet, gudstjenesten osv. Clausen var med at organisere den første norsk lutherske menighed i Amerika og blev prest for samme. Ligesom Eielsen var han tidlig blit vakt og havde begyndt at vidne. Han var en tid i Norge og havde der truffet sammen med "Hauges venner" i Drammen. En af disse anbefalte ham til sine landsmænd i Muskego, hvorpaa han fik kaldsbrev til at gaa til Muskego som religionslærer. Han modtog dette kald som fra Gud og reiste sammen med sin unge brud til det fjerne vesten. Stemmningen ved afskeden finder vi udtalt i brudens skjønne digt, "Saa vil vi nu sige hverandre farvel" (nr. 93 i Landstads "Salmebog"). Clausen er den første til at representere det almindelige norske kirkefolk i Amerika, men han er ikke en typisk norsk statskirkeprest. Han var dansk, ikke norsk, var ikke prestelærd, men omtrent selvlærd. Efterat kirkefolket var blit organiseret i flere leire, kirkesamfund, som hyldet vækelseskristendommen, kirkesamfund, som hyldet statskirken, og kirkesamfund, som gik en middelvei, finder vi at Clausen trækker sig to gange ud af Den norske synode, som han havde været med at stifte. Han vilde helst gaa en middelvei.

Den tredje norsk lutherske prest i Amerika og den første egte repræsentant for statskirken var pastor Johannes Wilhelm Christian Dietrichson, graduent fra Kristiania universitet og prest fra Norge. Han kom hid i 1844, gjorde en rundreise blandt de norske immigranter, stiftet flere menigheder, præket 67 gange, døbte 111, konfirmerte 28, forvaltet nadveren for 904, egteviet 10 par, begrov 24. Det følgende aar reiste han tilbage til Norge, hvor han i skrift og tale søgte at vække interesse for missionen blandt udflytterfolket. I 1846 udvandrede han igjen og blev prest paa Koshkonong, Wis. Han optraadte med embedsmandens store myndighed og prestens fulde regalia. Om denne prest fortæller formand U. V. Koren i "Nogle erindringer fra min første tid i Ame-

rika" en liden tildragelse som er et interessant bevis for hans høikirkelighed:

"Vi kom da til Koshkonong prestegaard. Den var meget tarvelig, men vi blev modtat med aabne arme. Her havde den ældre Dietrichson (den første norske prest i Amerika) residert i 4—5 aar. Han var, som bekjendt, meget interessert i alle slags rituelle bestemmelser. Der er i Kristian den tredjes "Kirkeordinants" et lovbud, som sier: "Presterne skulle altid gaa udi de rette præsteklær." Dette holdt han sig nøie efterrettelig, og det fortaltes om, hvorledes han, staaende i sin vogn, hadde kjørt ved eller vand og stundom andet stof, klædt i sin lange prestekjole og med en prestekrave om halsen, som stivelsen var gaat ud af, saa den hang, som den kunde."

Vi merker ogsaa iblandt nybyggerne, som i Norge, to yderlige retninger og en mellemretning. Vi kunde med rette kalde Eielsens retning den lavkirkelige, Dietrichsons den høikirkelige og Clausens den bredkirkelige. Den første la vegten paa livet og lægmandsvirksomheden, den anden la vegten paa læren og kirkens institutioner, den tredje la vegten paa lære og liv, baade embedet og lægmandsarbeidet. Disse tre retninger har delt op vort folk i Amerika indtil denne dag.

Om de kirkelige forhold blandt nordmændene i Amerika hidsættes fra H. A. Preus's "Syv foredrag": "Alle timelige fordele, indvandrerer har vundet i Amerika, kan ikke tilfredsstille hjertets dybe trang og længsel, allermindst hos nordmanden, som fra barndommen af har hat anledning til at lære at kjende Guds naade i evangeliet og nydt et ordnet kirkesamfunds goder og velsignelser. Maa det end indrømmes, at der findes megen uvidenhed og aandelig ligegyldighed hos vor menige almuesmand; for den krasse vantro er han dog, Gud ske lov, endnu ikke blit et bytte, som det desværre er tilfældet med mange egne i Tyskland. Tvertimod, hos den norske almue gaar, ved siden af megen aandelig ligegyldighed og død, som menighedens uvirksomheds og umyndigheds tilstand ikke kan andet end befordre, en ydre ærefrygt for det hellige, en pietet og seig vedhængen ved den fra fædrene nedarvede tro og lære. Den norske emigrant ønsker derfor i regelen i sit hjem i Amerikas Vesten at ha det paa den vante vis med kirke, prest og skole. Men intet af dette forefinder han, hvor og naar han slaar sig ned og danner et nyt settlement. Han finder sig vistnok ofte straks omgiven af endel

amerikanere eller tyskere, der ligesom han føler en religiøs trang, eller som allerede har ordnet sit kirkevæsen; men dels gjør sprogforskjellen, dels end mere trosforskjellen, at der ikke kan være tale om den norske lutheraners tilslutning eller samvirken i kirkelig henseende med disse hans naboer. — Ifølge den amerikanske statsforfatning er kirke og stat fuldkommen skilte fra hinanden. Staten tilsier alle religiøse samfund, som ei krænker den offentlige moral, sin beskyttelse; men den gir intetsomhelst kirkesamfund nogen understøttelse. Den overlader til sine borgere selv at ordne sine kirkelige anliggender, ligesom og at opretholde sine ordninger og bestride de dermed forbundne omkostninger. Den norske emigrant maatte derfor, om han ellers vilde holde fast ved fædrenes tro, være betænkt paa ved Guds hjælp selv at ordne et norsk-luthersk samfund i sit nye hjem; de norske emigranter maatte for at bevare fædrenes tro for sig og efterkommere ta tingen i egen haand og selv ordne sine menigheder, skaffe sig prester, bygge sig kirker, med et ord træffe alle de foranstaltninger, som er nødvendige til dannelse og opholdelse af norsk-lutherske menigheder omkring i norsk-lutherske settlementer. Og de norske emigranter tog sagen i sin egen haand; de ordnet sig til lutherske menigheder; de kaldte sig prester, fik kirkelige skoler igang, og menighederne forenet sig til et kirkesamfund.”

I 1843 kom C. L. Clausen som sagt til Muskego-settlementet i Racine Co. for at virke som skolelærer blandt de norske emigranter. Han saa ganske straks, at Guds ord var dyrt i landet, at folket trængte fremforalt at ha en sjælesørger, og da han en maanedes tid efterat han var ankommet, fik kaldsbrev underskrevet af 69 norske mænd i Muskego, antog han kaldet paa den betingelse, at han kunde bli prøvet og, hvis fundet dygtig, ordentlig indviet som prest af en rettelig kaldet og ordentlig indviet prest i den lutherske kirke. Han blev derpaa prøvet af past. L. F. E. Krause, ogsaa en tysker, og ordinert den 18de oktober 1843. Muskego menighed blev da stiftet, og er den ældste norsk lutherske menighed i Amerika. Dens kirke, bygget i 1845, nu gjenreist i nærheden af Den forenede kirkes presteskole i St. Paul, er den ældste norsk lutherske kirke i landet. (En anden kirke — paa Koshkonong — regnes ogsaa som den ældste. Den var paa-begyndt lidt senere end Muskego kirken, men blev færdig og indviet før. Den eksisterer ikke nu. Udentvil var Elling

Eielsens forsamlingshus i Fox River settlementet endnu ældre. Det eksisterer heller ikke nu.)

Fra Muskego menigheds stiftelse af blev der mange menigheder stiftet fort væk, snart af Eielsen, snart af Dietrichson, snart af andre. Da der i 1851 blev holdt et møde paa Rock Prairie for at tilveiebringe en organisk forbindelse mellem de isolerte menigheder, fandt man at 18 menigheder i Wisconsin havde sendt delegater. Ved synodemødet i Muskego i 1852 var 21 menigheder representert. Ved kirkemødet i Østre Koshkonong i 1853 havde 28 menigheder sendt repræsentanter.

Ogsaa i Illinois blev der stiftet flere menigheder. Elling Eielsen reiste rundt om og samlet folket omkring ord og sakrament. Ole Andrewson blev kaldt til prest i 1846 og organiserede menigheder i Leland, Fox River og Lisbon, og betjente disse indtil 1851, da han blev ordinert paa Nordre Illinois synodens første møde. Paul Anderson blev prest i Chicago i 1848, og er den første til at oprette engelsk søndagsskole og holde regelmæssig engelsk gudstjeneste for sine norske menighedsfolk. Tænk, saadant fandt sted allerede før 1850!

3. SAMFUNDENE.

Udflytterfolket følte ikke bare det, at de trængte menighed og ordentlig prestebetjening, men de følte ogsaa, at de trængte kirkesamfund. Dietrichson var vel den første som udtalte ønskeligheden af menighedernes sammenslutning til et større kirkesamfund. Men desværre blev det paa grund af de ovennævnte forskjellige aandsretninger, erfaringer og livssyn ikke nok med ett samfund. Vi fik to, tre og flere.

Dietrichson var en statskirkeprest og endvidere grundtvigianer, Eielsen var en fiende af statskirken og en streng haugianer. Eielsen betragtet alt statskirkevæsen med den største modbydelighed, og Dietrichson ansaa haugianernes færd for meningsløst sværmeri.

Der kunde da ikke dengang bli forening eller samarbeide mellem disse to eller deres respektive aandsfæller. Istedendfor forening blev der krig, istedenfor et samfund blev der nok to og endda flere. Eielsen fik det første istand under et møde som afholdtes den 13de og 14de april 1846 paa Jefferson Prairie. Eielsen dikterte og Andrewson skrev den saakaldte "Gamle konstitution", som blev antat paany i 1850 og endnu

er grundlaget for Ellingssamfundet, og i dens reviderede form for Hauges synode. Hauges daterer sin tilblivelse fra dette møde. I 1848 var Ellingssamfundet nær ved at opløses. Under et møde i Middlepoint, Ill., den 29de september blev der erklæret skilsmisse mellem Eielsen og de to andre prester i samfundet — O. Andrewson og P. Anderson. Disse to sluttede sig da midlertidig til Franckean-synoden af New York, da denne synode havde et velklingende navn og optraadte som en ivrig frihedsven i slaveristriden. I 1851 sendte de to norske Franckean-prester andragende til Franckean-synoden om paa ordentlig maade at faa deres informelle forbindelse med dem hævet, for at kunne delta i stiftelsen af Nordre Illinois-synoden. I september 1851 blev den sidstnævnte synode organiseret og bestod af norsker og svensker, men fornemmelig engelsktalende lutheranere. Imidlertid havde Dietrichsons tanke slaat an iblandt Wisconsin-presterne og menighederne. Dietrichson forlod Amerika for godt i 1850. Men hans tanke lod han bli tilbage. Og allerede et halvt aar efter hans tilbagereise til gamlelandet (den 4de januar 1851) havde presterne Clausen, H. A. Stub og A. C. Preus sammenkaldt et kirkemøde og organiseret "Den norsk evangelisk lutherske kirke i Amerika", med undtagelse af tilføielsen af ordet "norsk", bogstavelig det samme navn som Eielsen satte paa sit samfund. Clausen blev valgt til superintendent eller formand for dette nye samfund. Denne synode blev ganske tidlig tat afdage. I 1851 ankom tre nye prester fra Norge, nemlig H. A. Preus, N. Brandt og G. F. Dietrichson. Past. H. A. Preus opdaged at paragraf 2 af konstitutionen indeholdt grundtvigiansk lære (om daaben). Et nyt synodemøde blev berammet. Et forslag af H. A. Preus at faa hin surdeig ud af forfatningen blev antat mod en stemme. Samfundet opløstes. Man nedsatte komiteer til at forberede en ny forfatning, konstitution o. s. v.

4. PRESTELISTEN.

	1843	1844	1846	1848	1850	1851	1852	Total
Ellings	1	0	1	0	0	0	0	2
Franckean	0	0	0	2	0	0	0	2
Nordre Illinois synoden	0	0	0	0	0	1	1	2
Evang. kirke	1	1	0	1	1	3	1	8
Total	2	1	1	3	1	4	2	14

II. DET ANDET AARTI, 1853—62.

1. SETTLEMENTERNE.

En stor og stadig strøm af nordmænd kom over i disse ti aar. 20,270 indvandret fra 1851 til 1855, 15,800 fra 1856 til 1860 (Ulvestad). De norskfødtes tal steg fra 12,678 i 1850 til 43,995 i 1860 (Census). Disse nykommere satte sig ned i de før nævnte ældre settlementer i nordre Illinois og sydlige Wisconsin, opfyldte og udvidet disse settlementer, trængte mange af de ældre ud til nyere felter og drog selv videre og satte sig ned paa nyt land. Af disse strøg kan særlig nævnes La Crosse Co., Wis., Winneshiek Co., Ia., Houston, Fillmore, Olmstead og Goodhue Cos., Minn., ogsaa mange andre steder. Saaledes Meeker Co., Minn. Hidop drog nogle hallinger fra Rock Co., Wis., allerede i 1856, og var omtrent de første hvide folk til at bosætte sig i countiet. Det første hvide barn født i countiet (Ole Halvorson af Ness menighed) blev født straks efter settlementet blev stiftet. Paa gravstøtterne paa Ness gravplads finder vi navne paa flere oldinger fra det attende aarhundrede. Interessant er det at merke, at kun en af presterne (Gudmund Strand), som har betjent vor norske kirke i Amerika, var født i det attende aarhundrede.

2. MENIGHEDERNE.

Disse nykommere tog med sig Bibel og salmebog. Menighed vilde de ha. Og menigheder blev stiftet i omtrent alle de større settlementer. I 1853 havde Den norske synode 36 menigheder og 7 prester, i 1862 over 100 menigheder og 20 prester, hvoraf 2 var ogsaa lærere. Da menighederne oftest var vidtstrakte og laa langt fra hinanden, blev prestekaldene vanskelig at tilse. Pastor Muus, for eksempel, betjente en kreds saa stor som hele Danmark. Desuden var der i de nyere settlementer og i længere tid imellem settlementerne ingen, eller saa godt som ingen kjørevei. Men presterne kom nok frem betids — snart bar det afsted tilfods, snart med okseskyds.

3. SAMFUNDENE.

I 1846 havde Elling Eielsen organiseret et samfund, men allerede i 1848 blev hans samfund splittet, den første, men ikke den sidste samfundssplittelse hertillands. I perioden 1853 til

1862 slutter 6 nye prester sig til hans synode, hvoraf en af dem, P. A. Rasmussen, gik ud igjen efter kun to aars samvirke (1854—1856), og to, A. E. Boyum og Østen Hanson, blev medlemmer af Hauges synode i 1876.

P. A. Rasmussen stod udenfor samfundene i 6 aar. Da hans virkefelt var forfærdelig vidtstrakt, fik han sig en hjælpeprest i past. H. L. Thalberg i Illinois, J. N. Fjeld i Wisconsin, og N. Amlund i Iowa. De to sidstnævnte og Rasmussen selv blev senere optat i Den norske synode (1862).

De to prester, som skilte sig fra Elling, nemlig O. Andrewson og P. Anderson, stod i samfundsforbindelse med Franckean-synoden fra 1848 til 1851 og med Nordre Illinois-synoden fra 1851 til 1860. Paa grund af at Nordre Illinois ikke holdt fast ved "Den uforandrede augsburgske konfession", dannet norskernē og svenskerne, som tilhørte denne synode, en ny, mere ortodoks-luthersk synode, som fik navnet "Den skandinaviske Augustana synode". Denne blev stiftet i 1860 i Rock Co., Wis., hvor allerede før to synoder, Ellings synode og Den norsk evang. luth. kirke, var blit stiftet. Den norske del af Den skandinaviske Augustana bestod da af 8 prester, 13 menigheder, 1,200 konfirmerede, omtrent en tredjedel af denne synode.

I 1853 blev Synoden for den norske lutherske kirke i Amerika stiftet, i lange tider af kirkelige modstandere betitlet "Wisconsin-synoden", fordi flertallet af dens menigheder dengang laa i Wisconsin, nu almindelig benævnt "Den norske synode" eller "Synoden".

4. SAMFUNDSGJØREMAAL.

Menighederne har opgaver, som de alene ikke kan magte at løse. Derfor gaar de ind i samfund med andre menigheder af samme tro og bekjendelse, aandsretning og forfatning, sprog og skikke, for at de kan gi og faa hjælp. I denne periode blir samfundene sig bevidst, at der er et eller andet praktisk gjøremaal, som maa optas og arbeides for. Det første af disse var naturligvis som paa Luthers tid forlagsarbeidet — udgivelsen af lutherske kristelige bøger og blade. Det næste paa programmet var skolesagen — oprettelsen af egne høiskoler, hvor menighedens prester og lærere maatte komme fra.

5. FORLAGSARBEIDE.

Det første norske blad i Amerika, "Nordlyset" (1847—49), var ikke et kirkeblad. Settlementerne kom istand før menighederne og nyhedsblad før kirkeblad. Det første kirkeblad var "Maanedstidende", udgit af presterne C. L. Clausen, A. C. Preus og H. A. Stub i 1851 og 1852. Dette blad gik da ind, men et nyt, et under omtrent samme navn, "Kirkelig maanedstidende", tog dets plads fra 1856 og fortsatte til 1874, da navnet blev forandret til "Evangelisk luthersk kirke-tidende", Den norske synodes organ endnu. "Maanedstidende" var fra 1856 til 1859 redigert af "kirkens prester i Amerika", men i 1859, da det blev gjort til Synodens organ, blev redaktionsansvaret lagt paa H. A. Preus og J. A. Ottesen.

O. J. Hatlestad, ordinert 1855 i Nordre Illinois-synoden, begyndte i 1852 med udgivelsen af et "Norsk luthersk kirke-tidende". Senere hen overtog past. Andrewson dette blad og dets trykkeri. Past. E. Eielsen udgav sit "Organ" 1857—62.

P. A. Rasmussen fik sig ogsaa et organ i "Kirkelig tidende", der udkom fra januar 1856 til december 1861. Han oprettet ogsaa en forlagsforening, "Lisbon norsk lutherske forening til udgivelse af undervisnings- og andagtsbøger".

Den første til at faa en kristelig bog trykt her i landet paa norsk var Elling Eielsen. Han fik da Pontoppidans "Sandhed til gudfrygtighed" og "Den augsburgske konfession" trykt i 1842. For at faa det gjort maatte han til New York. Den lange reise fra Chicago til New York — vel 1,000 mil — gik han da tilfods, bærende paa den kjære Pontoppidan. Samme bog blev udgit i Inmansville (nu Orfordville), Wis., af "Maanedstidende"s bestyrelse i 1853, og af Andrewson i Norway, Ill., i 1856. "De symbolske bøger" blev udgit i 1855 af "Maanedstidende", Guldbergs "Salme-bog" i 1856 af Andrewson.

6. SKOLESAGEN.

I det første aarti fik menighederne 14 prester, i dette aarti 34, i begge aartier 48. Af disse 48 prester var 20 udeksaminert fra Kristiania universitet, 12 fra 6 presteskoler her, og 16 havde været lægprædikanter. Man ventet helst hjælpen fra moderkirken, og nødraabet lød lige fra past. Dietrichsons tilbagereise til Norge i 1846: "Kom over og

hjælp os." Og der kom hjælp, som sagt, men paa langt nær ikke tilstrækkelig. Man begyndte derfor at anse det som samfundenes opgave at oprette høiskoler, hvor vordende prester og lærere kunde faa en passende uddannelse.

Det første samfund til at arbejde for egen skole var Nordre Illinois-synoden, bestaaende af norsk-, svensk- og engelsktalende lutheranere. Deres skole var Illinois State University, Springfield, Ill., oprettet i 1852. I 1860 stiftet norskerne og svenskerne eget samfund og oprettet egen skole, nemlig Augustana College and Seminary, Chicago (senere i Paxton).

Det næste samfund til at oprette skole var Eielsens. Det var P. A. Rasmussen, som arbejdede for denne tanke og som blev skolens bestyrer og lærer. Samfundet havde købt et hotel i nærheden af Lisbon, Ill. Her holdtes skole for tre elever fra oktober 1854 til mai 1855. Eielsens seminar sluttet sit virke dermed.

Det sidste samfund i dette tidsrum til at oprette egen læreanstalt var Den norske synode. Alle prester paa en nær, som var uddannet ved Norges universitet og var komne hid, havde havnet i Den norske synode. Alligevel fik den ikke nok. Ligeegyldigheden og uviljen mod dem i Norge og nøden her var saa stor, at Synoden forstod der maatte gjøres noget for presters uddannelse ogsaa her. I 1855 besluttede den at sende to delegater — Brandt og Ottesen — til St. Louis, Columbus og Buffalo for at undersøge daværende lutherske skolars forhold og især med hensyn til, hvorvidt det maatte være ønskeligt at faa en skandinavisk teologisk post oprettet i forbindelse med en af disse. I 1857 blev reisen foretaget. Den tyske Concordia presteskole i St. Louis blev foretrukket og tjente da som Synodens teologiske seminar til 1876, da Luther seminar blev oprettet i Madison, Wis. (nu i St. Paul). I dette andet aarti fik Synoden fire af sine prester uddannet ved tyske skoler — Schmidt og Hjort ved St. Louis, Rasmussen ved Ft. Wayne, Duborg ved Wisconsin. I 1857 besluttede Synoden endvidere at oprette et universitetsfond. I 1861 blev dens "universitet", Luther college, oprettet i Halfway Creek, Wis., prestegaard med to lærere, P. L. Larsen (dr. Laur. Larsen) og dr. F. A. Schmidt. Næste aar flyttedes skolen til Decorah, Ia., hvor en større bygning købtes til midlertidig brug.

7. PRESTELISTEN.

	1853	1854	1855	1856	1857	1858	1859	1860	1861	1862	Total
Ellings	0	1	1	0	0	2	1	0	1	0	6
N. Illinois	0	1	0	1	3	0	1	0	0	0	6
S. Augustana	0	0	0	0	0	0	0	1	2	2	5
N. synode	1	1	1	1	2	0	3	3	3	2	17
Total	1	3	2	2	5	2	5	4	6	4	34

III. DET TREDJE AARTI, 1863—72.

1. SETTLEMENTERNE.

En hel masse med nordmænd kom over i dette tidsrum, og det tiltrods for de mange og kraftige advarende stemmer hjemme i Norge og den forfærdelige borgerkrig, som kjæmpedes her i staterne. Som eksempel paa advarslerne imod Amerikareisen kan nævnes P. Chr. Asbjørnsens "Norge fremstillet i tegninger" (aar 1848), side 93—95. Her har vi et udmerket rørende billede af udvandringen, malet af Tideman, forklaret af Asbjørnsen med motto fra Wergeland. Mottoet lyder saaledes: "Udvandringsraseriet er vor tids farligste sygdom, en fædrelandets forblødning, et sandt raseri" — —.

Som sagt, der kom mange norske over i dette tidsrum. I 1840 var der knapt 1,000 norske hertillands, i 1850 omtrent 15,000, hvoraf 12,678 var født i Norge, i 1860 omtrent 50,000, hvoraf 43,995 fra Norge, i 1870 omtrent 150,000, hvoraf 114,246 fra Norge.

Disse var bosat i de tidligere nævnte settlementer i Illinois, Wisconsin, Iowa og Minnesota og paa mange nye trakter, helst hvor ingen undtagen indianeren havde bodd før. Norske og øvrige skandinaver og tyskerne har været præriens pionerer. De har gjort Nordvesten til Amerikas midtpunkt.

2. MENIGHEDERNE.

I 1872 var der i Elling-samfundet 17 prester, i Augustana 8, i Konferentsen 36, og i Den norske synode 74, ialt 125. Synodens 74 prester havde 335 menigheder med et samlet sjæleantal af 77,415 (i 1873), Konferentsens 36 prester havde 121 menigheder med et sjæleantal af 16,409 (i 1872). Augu-

stana og Elling-presterne havde vel omtrent 3—4 menigheder hver, altsaa tilsammen omtrent 100 menigheder med et sjæleantal af mindre end 10,000. Ved begyndelsen af dette aarti var der knapt 150 menigheder, ved slutten 550, altsaa 400 nye menigheder paa 10 aar. Menigheder blev stiftet, snart af et samfund, snart af et andet, i alle de større settlementer og i mange af de smaa. Vi finder dem i denne periode saa langt øst som Indiana, New Jersey og New York, saa langt vest som Syd Dakota og California, saa langt syd som Kansas og Texas, saa langt nord som Ishpeming, Mich., og Duluth, Minn. "Wisconsin-synoden" (Den norske synode) blev i dette aarti lige mægtig i Minnesota som i Wisconsin. Det centrale og sydøstlige Minnesota blev samfundenes travleste indremissionsmark.

3. SAMFUNDENE.

I 1862 var der kun tre norsk-lutherske samfund i Amerika. Disse var Ellings, Den skandinaviske Augustana og Den norske synode.

Ellings vokste saa smaat. Den kunde ikke vokse fort uden prester. Den kunde ikke godt faa prester uden presteskole. Presteskole havde den ikke. Ellings ide var forresten at ta presterne uden videre fra det troende, vidnende lægfolk. I dette aarti havde han været særlig heldig i at finde dygtige prædikanter iblandt menighedsfolket. Fjorten nye prester blev ordinert i Ellings samfund fra 1863 til 1872. (Kun 12 af disse tas med i denne bog.)

Tiltrods for en varm kamp med Augustana om slaveriet og forskjellige lærespørsaal (søndagen, gjenfødselen, abolition og lægmandsvirksomhed) havde Den norske synode en god vekst disse ti aar. Den fik 63 prester, 11 nye kandidater fra Kristiania universitet, 48 fra Concordia seminar, St. Louis, og 4 lægprædikanter fundet dygtige til det hellige prædikeembede. (Kun 60 af disse tas med i bogen.)

I 1867 antog Den norske synode sit nuværende officielle navn: "Synoden for den norsk-evang. luth. kirke i Amerika". I 1872 gik den ind i Synodalkonferentsen, bestaaende dengang af de tyske synoder, Missouri, Wisconsin, Minnesota, Illinois og Ohio. Den lange og grundige naadevalgdiskussion, som forhaabentlig for en tid kom til ende ved Madison-opgjøret i 1912, fik vi som arv fra de tyske brødre i Missouri.

De norske brødre i Den skandinaviske Augustana havde mindre fremgang. Kandidaterne fra Norge blev slugt af Den norske synode, lægprædikanterne af Ellings. Illinois State University var for engelsk for deres unge mænd, Augustana Seminary i Paxton for svensk. Skolen trængte en norsk professor i teologi. Man begyndte at se sig om efter en saadan. Midlertidig blev pastor Johan Olson ansat (1867). Endelig fik man tag i sogneprest A. Weenaas. Han kom i 1868 og blev modtat med megen velvilje og store forhaabninger af Augustana-folket. I 1869 blev skolens norske afdeling flyttet til Marshall, Wis. I juni 1870 deltes Augustana-synoden i to selvstændige synoder, en svensk og en norsk. Dengang havde de svenske augustanaere 46 prester, de norske bare 19. De trængte vistnok en vældig hærfører som Weenaas til at lede dem mod Den norske synode. Den norske synode havde over 70 prester og megen høvdingmateriale. Men allerede i august 1870 havde en del af "Den norske Augustana" et forhandlingsmøde med pastor C. L. Clausen, som traadte ud af Den norske synode i 1868, og pastor B. Gjeldaker, som var nylig ankommen fra Norge. Ved dette mindeværdige møde i St. Ansgar, Ia., blev "Den norsk-danske konferentse" stiftet. Af de 19 blev kun 7 igjen i Augustana; de øvrige tilligemed Clausen og Gjeldaker var i Konferentsen.

4. FORLAGSARBEIDE.

Alle synoder faar sine organer: Ellings "Budbæren" fra 1868, med Ø. Hanson og O. A. Bergh som redaktører, Konferentsen "Lutheraneren" fra 1868, med A. Weenaas som redaktør, Augustana "Ebenezer" fra 1869, med S. M. Krogness som redaktør, og Synoden "Maanedstidende" med H. A. Preus og J. A. Ottesen som redaktører. Desuden var der et engelsk blad, "The Lutheran Watchman", redigert af prof. Schmidt fra 1866 til 1868. De vigtigste forlagsforetagender var trykningen af "Konkordiebogen" og forberedelsen af Synodens salmebog. Synoden la arbeidet i hænderne paa en forlagskomite i 1869.

5. SKOLER.

Skolesagen staar i denne periode som den vigtigste sag i alle samfund. Den norske synode anvendte ca. \$120,000.00 til denne sag i disse ti aar, \$95,000.00 til Luther college byg-

ninger og \$25,000.00 til lønninger. I Decorah blev oprettet en udmerket skole, den dag idag en af de bedste i Amerika. En stor flok af studenter fortsatte sine studier ved den tyske presteskole i St. Louis. Augustanafolket havde vist en stor iver for samfundets skolesag. I 1868 fik de egen presteskole og akademi, men presteskolen gik tabt for dem i 1870, da Weenaas var med at stifte Konferentsen. Han kaldte (1869) denne presteskole Augsburg og flyttede den fra Marshall til Minneapolis i 1872. Elling gjorde tre forsøg til med oprettelse af højere skole. Det første var paa Koshkonong i 1865—67. Her holdt seminarist (senere pastor) A. P. Aaserød skole for ca. 20 elever i noget over 2 aar. Det andet forsøg var i Red Wing i 1869. Man solgte eiendommen paa Koshkonong og købte nogle lotter i Red Wing samt begyndte at samle penge til skolefond. Men i 1870 besluttede samfundet ved lodtrækning at begynde skolen i Chicago. En stor, kostbar (\$33,839.80) bygning blev opført i Chicago i 1871. Over indgangsdøren var indhugget i marmor: "Hauge's College and Eielsen's Seminary". Pastor J. Z. Torgerson var hovedlærer. Men der opstod vanskeligheder. Skolen blev lukket. Bygningen har siden været benyttet som Tréfoldighed menigheds kirke.

6. INDREMISSIONEN.

Indremissionsarbejde blev gjort af alle prester hele tiden. Eielsen reiste omkring fra Chicago lige til Syd Dakota. Rasmussen havde en vidtstrakt virksomhed i tre stater. Næsten alle prestekald var vidtstrakte — mange menigheder og langt imellem. Th. Johnson havde i mange aar 16 menigheder, U. V. Koren betjente et strøg en lang tid, hvor der 30 aar senere var omkring 20 prester og 50 kirker. Men paa grund af at indvandringen blev stedse større og settlementernes antal hurtigt forøgedes, var det umulig for presterne at komme rundt til alle. Betjeningen i menighederne var ogsaa altfor sparsom og utilstrækkelig. Der trængtes flere prester, mange flere. I 1866 oplyste Synodens formand, at Synoden straks kunde ansætte 24 prester, hvis han havde dem. Nu og da gjorde en eller anden prest en missionsreise ind i nye strøg. Paa en saadan reise op til Goodhue Co., St. Paul og St. Peter i 1858 havde prof. P. L. Larsen 14 konfirmanter, 69 barn til daaben og en stor mængde alterfolk. Synoden havde opstillet indremissionen som forhandlingsgjenstand ved sit andet

synodemøde i 1855, og paala sit kirkeraad at skaffe sig oplysninger om settlementernes aandelige nød og timelige kaar og at kalde en reiseprest. Denne plan blev dog ikke realiseret før 1869, da O. A. Normann antog denne post. Imidlertid havde Synoden i 1864 valgt en særegen komite til at fremme og lede missionsarbeidet. Denne opfordret til aarlige kollekter og missionsfester. Det lønner sig at gjøre nogen ansvarlig for en sag. De andre samfund tog fat paa arbeidet paa samme maade. Bidragene var ikke store efter nutidens maalestok. Augustanas indremissions indtægt i 1872 var kun \$7.00, Ellings i 1873 var \$400.85, Konferentsens i 1872 var \$168.69, og Synodens \$928.72, hvoraf størsteparten gik til at drive sjømandsmissionen og emigrantmissionen i New York og til at lønne formandens kapellan.

7. YDREMISSIONEN.

Ogsaa hedningemissionen begyndte at faa en varm plads i kirkefolkets tænkning og virke. Pastor P. A. Rasmussen er hedningemissionens første store norske talsmand hertilands. Hans "Kirkelig tidende" for april 1859 kan derfor oplyse, at han havde samlet formedelst sit blad \$118.00 i 1857 og \$223.02 i 1858, hvilke penge blev sendt til Hermannsbürger og Leipziger missionsselskaber. Synoden begyndte at røre paa sig i 60-aarene og sendte først sine bidrag til Missouri indianermission og fra 1869 til understøttelse af Det norske missionsselskabs missioner i Zulu og paa Madagaskar. I 1870 opnaadde Synoden en tilslutning til Det norske missionsselskab, en forbindelse som varte 11 aar. Fra 1868 til 1872 gav Synodens menigheder \$4,015.22 til hedningemissionen, imod \$2,878.46 til indremissionen. Augustana arbeidet for General Councils ostindiske mission. Konferentsen sluttet sig til Det norske missionsselskab.

8. PRESTELISTEN.

	1863	1864	1865	1866	1867	1868	1869	1870	1871	1872	Total
Ellings	1	1	0	0	0	2	3	1	1	3	12
S. Augustana . .	0	1	2	3	5	4	0	0	0	0	15
N. Augustana . .	0	0	0	0	0	0	2	2	2	1	7
Konferentsen . .	0	0	0	0	0	0	0	5	7	8	20
N. Synode	4	2	3	4	5	3	11	7	3	13	55
Total	5	4	5	7	10	9	16	15	13	25	109

IV. DET FJERDE AARTI, 1873—82.

1. SETTLEMENTERNE.

Indvandringen holdt paa. Rigtignok minket den betydelig fra 1873 til 1879 paa grund af pengepaniken af 1873 og følgende aar og græshoppeplagen i Nordvesten i 1876 og 1877, men den begyndte igjen i 1880 med usedvanlig styrke. I de syv aar fra 1866 til 1872 kom der til Amerika 99,470 norske indvandrere, i de syv aar fra 1873 til 1879 kom der bare 38,483, men i de syv aar fra 1880 til 1886 kom der 140,382, og i de tre aar fra 1880 til 1882 kom der 74,359. Fra 1873 til 1882 kom der 112,842 fra Norge til Amerika. Den norske befolkning i Amerika forøgedes i tidsrummet 1870—1880 fra omkring 150,000 til omkring 350,000. De satte sig ned paa det bedste farmland i vestre Wis., sydre og vestre Minn., nordvestre Iowa, og Big Sioux, James og Red River dalene i Dakota.

2. MENIGHEDERNE.

Aldrig har vort folk gennemlevet en saa vanskelig tid i det økonomiske som 70-aarene. Man havde pengekrise og uaar. Men nøden skadet ikke kirkens fremgang. Tvertimod, som i Israels dage. Aldrig har vort folk sluttet sig til menigheden som paa denne tid. Kirkens tilvekst er forholdsvis den hurtigste, procentvis den største i de syv aartier. Synoderne vokste fra et samlet antal af 144 prester i 1873 til 310 i 1883, fra omkring 587 menigheder i 1873, til 1,185 i 1883, fra omkring 108,694 medlemmer i 1873 til 193,766 i 1883.

Synoder.	Prester.	Menigheder.	Medlemmer.
Norske synode	74	335	77,415
Augustana	12	*40	2,343
Konferentsen	38	152	21,936
Ellings	20	*60	*7,000
Aar 1873	144	587	108,694
Norske synode	169	630	129,066
Augustana	21	55	*5,000
Konferentsen	87	360	45,200
Hauges	29	120	13,500
Ellings	+	*20	*1,000
Aar 1883	310	1,185	193,766

*Ca.

3. SAMFUNDENE.

I det første aarti stiftet norskerne fire synoder, to alene og to sammen med andre nationer. I det andet aarti stiftet de to synoder, en af norsker og en af norsker og svensker. I det tredje aarti stiftet de to norsk-danske synoder, af hvilke den ene (Norsk-danske augustana) aldrig havde nogen dansk prest, og den anden (Norsk-danske konferentse) havde kun 8 danske prester, mens Den norske synode, merkelig nok, i 1903 kunde opregne 24 danske prester og maaske det dobbelte antal danske menigheder. I det fjerde aarti blev kun en ny synode stiftet (?), nemlig Hauges norsk-evangelisk-lutherske synode i Amerika. Hauges synode havde virkelig eksisteret lige siden 1846, og kun forandret sin konstitution og sit navn i 1876, da majoriteten i Ellings samfund nemlig besluttet at revidere den gamle konstitution og anta et nyt samfunds navn. Elling likte ikke disse forandringer og gik sin vei, efterfulgt af bare en eneste prestelig tilhænger, pastor P. Thompson, prest i Dawson, Minn., fra 1869 til 1904. Disse 2 fortsatte Ellings samfund under den gamle konstitution. Baade Ellings og Hauges samfund regner sin tilblivelse fra 1846 istedenfor 1876.

4. FORLAGSARBEIDE.

Der var megen skrivning i 70-aarene baade paa samfundenes og privat regning. Kirkeorganerne var redigert i parti-aand med dygtighed. Synodens organ, "Maanedstidende", blev omdøbt til "Evangelisk luthersk kirketidende" i 1874, Augustanas "Ebenezer" gik ind i 1873, men fik "Luthersk kirketidende" samme aar med past. A. Wright som redaktør og udgiver. Konferentsen fortsatte med "Lutheraneren" og Hauges med "Budbærerens". Elling havde intet organ i denne for ham høist kritiske tid. Ved siden af disse samfundenes organer blev der udgitt flere andre nævneværdige opbyggelses- og tidsskrifter. Af opbyggelig karakter var fornemmelig P. A. Rasmussens "Opbyggelsesblad", 1877—87, E. J. Hommes "For gammel og ung", 1880—, og J. H. Myhres "Fredsbudet", 1880—92. De omtvistede lære- og forfatningsspørmaal blev især drøftet i "Kvartalskrift", udgitt af Augsburg-professorerne i 1875 og følgende aar, i "Folkebladet", grundlagt af professor S. Oftedal i 1877, i "Altes und Neues", professor F. A. Schmidts røst indenfor den tyske Synodalkonferens fra 1880 til 1885, og "Lutherske vidnesbyrd", hans røst indenfor

Den norske synode, 1882 til 1887. "Nødtvungent forsvar" var et maanedskrift, udgit i 1882, som besvarte dr. Schmidt. Man begyndte ogsaa med udgivelsen af søndagsskoleblade for barn — Synoden fik sit "Børneblad" i 1875, Konferentsen fik "Luthersk børneblad" ogsaa i 1875, Hauges fik "Børnevennen" i 1877, og Augustana fik "Børnebudet" i 1878. Foruden disse kan nævnes "Missionsbladet" og "Bibelbudet", "Lutheraneren"s følgeblade, og "Luthersk skoleblad", udgit af H. Roalkvam og N. Brandt i 1880—81. De fleste nævneværdige bøger var stridspamfletter, saasom Oftedals "Aaben erklæring", 74, Clausens "Sverdrups angreb", 81, Sverdrups "Svar paa de 30's erklæring", 82, Weenaas' "Wisconsinisme", Korens "Vore modstanderes vaaben", 76, "De kirkelige partier", 77, Schmidts "Naadevalgsstriden", 81, Stubs "Naadevalget", 81, "Frimureriet", 82. De forskjellige synodale retninger kan man se afspeilet i Wrights allegori fra 1881, "Gjenløser iblandt syndere", en opbyggelig betragtning af læren om retfærdiggjørelsen. Man hørte ogsaa "salmer og lovsange og aandelige viser" under stridens tummel. Landstads oprandt som den klareste stjerne paa salmeboghimlen, og den skinner endnu som et lys af første størrelse. Af "visebøger" kan merkes M. F. Gjertsens "Hjemlandssange", 1877, A. Wrights "Turtelduen", 1877, E. Jensens "Sangbog for børn og ungdom", 1878, C. O. Brohaughs "Børnenes harpe" (?) og Hoyme og Lunds "Harpen", 1878, hvoraf de to sidstnævnte har endnu en kjær plads i de tusen hjem.

5. SKOLER.

Samfundene var enige i, at de hver for sig maatte ha egen presteskole. Augustana hadde oprettet et seminar i Marshall, men det gik over til Konferentsen og blev flyttet til Minneapolis i 1872, hvor det endnu virker til stor velsigelse under navnet Augsburg seminar. Augustana fortsatte en slags skole i Marshall under J. J. Andersons ledelse. Men presteskole var den ikke og knapt luthersk. Og egen presteskole maatte Augustana ha. Derfor kaldte Augustana pastor David Lysnes af Springfield menighed til at holde skole for deres vordende prester. Han antog kaldet, virket som professor med usedvanlig nidkærhed og alvor fra 1874 til sin død i 1890. Skolen blev holdt i Springfield prestegaard fra 1874 til 1876, saa blev den flyttet til Marshall i 1876, og endelig til Beloit, Ia., i 1881, hvor den forblev indtil den gik

ind i Augsburg i 1890. Den norske synode havde længe ønsket at faa sin egen norske presteskole. Den havde en, ja to, Concordia i St. Louis fra 1857, og Concordia i Springfield fra 1875, men disse var tyske og ikke norske.

“Aaben erklæring” paastod, at det var paa grund af religiøs indifferentisme, at Synoden ikke var mægtig nok til at ville eller kunne oprette en saadan skole. Tilskyndet af de andre norske samfund og af trangen til at bevare morsmaalet rent under studietiden, besluttede Synoden i 1876 at dens teoretiske seminar indtil videre skulde forbli i St. Louis og at et praktisk seminar skulde oprettes i Madison, Wis. Synodens teologiske professorer, F. A. Schmidt ved den teoretiske skole i St. Louis og O. Asperheim ved den praktiske skole i Springfield, blev flyttet til Madison samme aar. I 1878 resignerte Asperheim paa grund af udvælgelsesstriden. H. G. Stub blev nu ansat og den teoretiske afdeling blev ogsaa flyttet til Madison. J. Ylvisaker blev tredje professor i 1882. Haugianerne fik sig endelig en presteskole i 1879 med pastor J. Eisteinsen som bestyrer.

6. INDREMISSIONEN.

Voksende interesse for missionen i denne periode. Missionsinteressen indbefattet landsmænd, hedninger og jøder. Som bevis paa at missionsarbejde blandt landsmænd var i tiltagende kan nævnes at samfundene gav omtrent 10 gange saa meget til indremissionen i dette aarti som i det forrige. Synoden gav omkring \$26,000.00, Konferentsen \$6,000.00 og Augustana \$3,000.00.

7. YDREMISSIONEN.

Konferentsen fik adgang i 1873 i lighed med Synoden til at støtte Det norske missionsselskabs missioner. Fordi Det norske selskab havde git Konferentsen denne berettigelse, og det imod Synodens protest, trak Synoden sig tilbage som synode og vilde ikke understøtte dette selskab. Da opfordret P. A. Rasmussen menighederne til alligevel at komme det til hjælp. Missionen blandt jøder i Palestina, Rusland og Amerika blev paabegyndt af Zionsforeningen, stiftet af pastor J. P. Gjertsen og prof. S. R. Gunnensen i 1878.

8. BARMHJERTIGHEDSARBEIDE.

Den første barmhjertighedsanstalt blandt norsker hertilands blev oprettet i 1882 af pastor E. J. Homme i Wittenberg, Wis. Til Synoden i 1880 var der indkommet en indstilling, som paapegte trangen inden Synoden til barnehjem og alderdomshjem. Homme var villig at begynde dette vigtige foretagende. Han grundla byen Wittenberg i 1881 og begyndte Homme-anstalterne med 4 barn og en olding i 1882, og i 22 aar drev han anstalterne med omhu og stor dygtighed. Ved Hommes død i 1903 blev anstalterne, værd \$32,119.95, Den forenede kirkes eiendom. Den havde dengang 70 barn og 21 gamle folk, i 1913 88 barn og 54 gamle.

9. PRESTELISTEN.

	1873	1874	1875	1876	1877	1878	1879	1880	1881	1882	Total
Ellings	3	1	2	0	0	0	0	0	2	0	8
Hauges	0	0	0	1	1	2	0	1	1	1	7
N. Augustana . .	2	1	1	1	0	2	2	3	1	0	13
Konferentsen . .	2	14	6	1	4	4	2	3	8	7	51
N. synode	13	14	15	15	6	14	16	7	16	18	134
Total	20	30	24	18	11	22	20	14	28	26	213

V. DET FEMTE AARTI, 1883—92.

1. SETTLEMENTERNE.

I tredje aarti kom 108,871 norsker hid, i fjerde 112,842 og i femte 162,157. Altsaa indvandringen var i tiltagende, 43 procent større i femte end i fjerde aarti. I 1890 var der 322,665 norske indvandrere i Amerika, 283,847 eller 88 procent i North Central staterne (Nordvesten), 20,267 eller 6 procent i Vesten, 16,084 eller 5 procent i Østen, og 2,467 eller 1 procent i Syden. De i Nordvesten var delt som følger: Minnesota havde 101,169, Wisconsin 65,696, Illinois 30,339, Iowa 27,078, North Dakota 25,773 og South Dakota 19,257. I Nordvestens 12 stater fandtes nykommere i 830 af 1,046 countier, men fornemmelig i 75 countier. 20 procent bodde i de større byer, 80 procent i de mindre, eller især ude paa landet.

2. MENIGHEDERNE.

Folkemængden forøgedes fra 350,000 i 1880 til 800,000 i 1890, 145 procent, kirkens medlemskab fra 193,000 i 1883 til 323,000 i 1893, bare 67 procent. Dog blev mange menigheder stiftet — over 600 nye, omkring 600 prester. Den største menighed var Scandinavia, Wis., med 1,530 sjæle, den mindste Juanita, Neb., med 3. Den forenede kirkes menigheder i 1893 havde gennemsnitlig 197 sjæle, Synodens 155. Synoden havde (i 1892) 243 menigheder i Minnesota, 127 i Wisconsin, 35 i North Dakota, 50 i Iowa, 53 i South Dakota, 25 i Nebraska, 14 i Washington osv. Den forenede kirke havde 356 i Minnesota, 178 i Wisconsin, 159 i North Dakota, 86 i Iowa, 121 i South Dakota, 23 i Illinois, 23 i Michigan, 21 i Washington osv. Synoden arbejdede i 23 stater, Den forenede kirke i 19 stater og 1 provins.

3. SAMFUNDENE.

To, ja nærsagt tre norske kirkesamfund blev stiftet i det femte aarti, og tre blev opløst. Det første, som blev stiftet, var Det anti-missouriske broderskab (i 1887), som følge af naadevalgsstriden indenfor Den norske synode. Det andet samfund til at bli stiftet var Den forenede kirke (i 1890) som følge af en stadig voksende trang hos kirkefolket til en nærmere sammenslutning, en trang der kom til orde først i en række samtalemøder og frikonferenser, som lidt efterhvert bragte for dagen, at der igrunden ikke var saa stor læreforskjel som man havde tænkt sig, og dernæst, eftersom foreningstanken modnedes mere og mere, i en organisk forening mellem tre samfund, Det anti-missouriske broderskab, Konferentsen og Augustana. Det tredje samfund, som kom til i dette aarti, var Det apostoliske, stiftet af past. Endre Johannesen, en tidligere Hauge synodes prest. Dette sidstnævnte forsvandt snart fra historiens skueplads. Seks danske prester med de norske brødres bifald gik ud af Konferentsen i 1884 og stiftet et dansk samfund, Det danske ev. luth. kirkesamfund, siden 1896 Den danske forenede kirke.

4. FORLAGSARBEIDE.

Ellings samfund faar sig et nyt organ i 1883, "Den kristelige lægmand". Den forenede kirke slaar sammen tre organer — "Lutheraneren", "Luth. kirketidende" og "Luth.

vidnesbyrd" — til et, "Luthersk kirkeblad", og to søndagskoleblade til et. Northfield Pub. Co. og Wrights trykkeri gaar ind i Augsburg Pub. House, som blir Den forenede kirkes eiendom. Hommes waisenhus driver et trykkeri og udgir "For gammel og ung", "Søndagsskolebladet", "Sunday School Helper", lærerbøger, kalendere osv. Pastorerne Th. Eggen og Henry Rasmussen udgir et engelsk ungdomsblad — "The Christian Youth" — fra 1891. K. C. Holter opretter en privat forlagsforretning og paabegynder i 1890 "Ungdommens ven" i to sprog.

Mange andre religiøse og kirkeblade, saasom "Vidnesbyrd fra broderkredsen" (lægmandsblad), 1890, "Reform" (afholdsblad), 1888, "College Chips" (1883), "Manitou Messenger" (skoleblad), 1886, "Vort blad" (familieblad), "Kinamissionæren" (1890) osv. *Mange bøger.*

5. SKOLER.

En ny presteskole — Luthersk presteskole i Northfield, anti-missouriernes centrum fra 1886 til 1890. Af de 382 prester som blev ordinert fra 1883 til 1892 var 353 kandidater, 29 ikke. Af 353 kandidater var 287 fra vore fem norske presteskoler, 66 fra 12 andre. 105 var graduenter fra Augsburg, 99 fra Luther, 37 fra Red Wing, 33 fra Northfield og 13 fra Augustana. 18 kandidater kom til os fra Capital universitet, 17 fra Kristiania, 15 fra St. Louis (Concordia), 7 fra Storjohanns skole i Kristiania — Luther seminar, 2 fra Mt. Airy og 1 fra hver af følgende: Springfield, Wauwatosa, Afton, Chicago (tyske seminar), Reykjavik, Lund og Yale.

Fire norske colleges sørget for den høiere uddannelse af den norske ungdom — Luther college med 105 A.B. graduenter i dette aarti, Augsburg 49, St. Olaf 11 (1890—92) Augustana 3, ialt 168.

En merkelig interesse i akademier. Synoden oprettet de fleste: Luther, Decorah (1861), Holden (1869), St. Olaf (1874), Monona (1876), Willmar (1882), Hommes (1882), Bode (1887), Luther, Albert Lea (1888), Stoughton (1889), Bruflat (1889), Park Region (1892), hvoraf 5 i dette aarti.

To af disse, St. Olaf og Hommes, var i anti-missouriernes hænder i foreningsaaret; Konferentsen havde ogsaa to — Augsburg (1869, 72) og St. Ansgar (1878), og Augustana

hadde et — Augustana (1860, 1869, 1876, 1881, 1884). Den forenede kirkes folk kontrollerte disse fem og oprettet to til — Concordia (1891) og Grand Forks (1892). Hauges hadde ved sit seminar (Red Wing) en akademisk afdeling paa fire aar.

I dette aarti blev virkeliggjort tanken om at faa lærer-seminar. Anti-missourierne oprettet et ved Hommeanstalterne i Wittenberg i 1887 med Knute Løkensgaard og P. J. Eike-land som lærere. Synoden grundla sin normalskole i Sioux Falls i 1889 med A. Mikkelsen som bestyrer (nu Z. J. Ordal). Den forenede kirkes normalskole i Madison daterer fra 1892. Ole og Knute Løkensgaard har staat længst i spidsen for denne vigtige anstalt.

6. INDREMISSIONEN.

Indremissionen blir vanskeligere at drive — marken blir større, folket mere amerikanisert og spredte. Kirken organiserer arbeidet, driver det kraftigere gjennom komiteer, superintendentter og literatur, yder rigeligere til dens drift.

7. YDREMISSIONEN.

Ydremissionsinteressen i tiltagende. Konferentsen sendte ud til Madagaskar J. P. Hogstad i 1888, den første udsending til hedningerne fra de norske kirkesamfund i Amerika. I 1889 blev E. H. Tou udsendt. Den norske synode begyndte at støtte Schreuder-missionen i Sydafrika. I 1890 sendtes tre af Schreuder-missionens unge mænd til Luther college for at studere. Missionær H. Astrup besøgte Amerika i 1892. S. Netland og O. S. Nestegaard var her i 1890 og tilskyndet oprettelsen af et Kinamissionselskab bestaaende af Forenede og Hauges folk. Daniel Nelson samt Netland og Nestegaard drog over til Kina samme aar. Den norske synode begyndte i 1885 sin indianermission i og rundt Wittenberg, Wis. Dens første indianermissionær, E. O. Mørstad, har siden 1889 arbeidet blandt indianerne i Ellingsssamfundets tjeneste. Mission blandt mormonerne i Utah blev paabegyndt af Synoden i 1892. T. C. Meyersohn flyttedes fra Palestina til Polen i 1883. Paul Werber, jødemissionær i Baltimore, 1882—96. Første bidrag til Santalmissionen, \$5.00, i 1882.

8. BARMHJERTIGHEDSARBEIDE.

Flere anstalter oprettet. Barnehjem: Martin Luther i Stoughton, Wis., 1889 (Synodens), Beloit, Ia., 1890 (Forenedes), Martha og Maria, Poulsbo, Wash., 1892 (nu Frikirkens), og et i Chicago, 1891 (intet samfund). Alderdomshjem: Stoughton, 1889 (Synodens). Diakonissehjem og hospitaler: Brooklyn, 1883 (intet samfund), Minneapolis, 1889 (nu Frikirkens), og Tabithaforeningen i Chicago, 1885. Et hospital i Grand Forks, N. D., 1891. Et sjømandshjem i Brooklyn, 1890. Et hjem for indianerbarn, Wittenberg, Wis., 1884.

9. PRESTELISTEN.

	1883	1884	1885	1886	1887	1888	1889	1890	1891	1892	Total
Elling	1	1	0	1	0	1	1	0	0	0	5
Hauges	5	7	5	3	6	6	5	6	3	2	48
N. Augustana . .	3	2	4	2	1	1	3	0	0	0	16
Konferentsen . .	6	5	4	12	9	9	7	0	0	0	52
Forenede	0	0	0	0	0	0	0	24	30	20	74
Antimissouri . . .	0	0	1	7	12	14	9	0	0	0	43
N. synode	20	16	15	4	13	7	10	12	17	21	135
Total	35	31	29	29	41	38	35	42	50	43	373

VI. DET SJETTE AARTI, 1893—1902.

1. SETTLEMENTERNE.

De forenede stater havde atter en pengepanik i 1893 og følgende aar. En virkning deraf var, at immigrationen formindskedes betydelig. Der kom over en million flere europæere hid i ottiaarene end i nittiaarene. Der kom 91,256 flere norsker hid fra 1881 til 1890 end fra 1891 til 1900 (186,520 mod 95,264). Dog voksede den norske befolkning ganske sterkt. Tallet af norsker af første generation født her i landet steg fra 273,426 i 1890 til 449,410 i 1900. De satte sig ned baade paa gamle og nye trakter. Af nye kan særlig nævnes Washington, Oregon, Idaho, Montana, Bardo i Alberta og Assiniboia (nu søndre del af Saskatchewan). Og i storbyerne, ja. Tidsaanden driver jo folket overalt did. I 1880 var kun 29.5 procent af vort lands befolkning bosat i byerne, i 1890 36.1 procent, i 1900 40.5 procent, og i 1910

46.3 procent. Se nu paa norskerne, om ikke de følger med strømmen. I 1890 havde Minnesota, den norske stat, 12 procent af sin norske befolkning i de tre store byer (Minneapolis, St. Paul og Duluth), i 1900 14 procent og i 1910 20 procent. Omtrent lige mange i de mindre byer. Skjønt pengekrisen holdt norskerne i ro paa landet i dette aarti, havde de allerede begyndt at tragte efter bylivet. I syvende aarti kan vi nok se en eksodus. Vel at komme ihu, at norskerne er i denne periode op til 50 og 60 aar gamle i landet. Mange er blit amerikanere. Mange har endog glemt sit morsmaal og forladt sin fædrenetro. Som en Minneapolis-mand med et godt norsk navn engang sa: "I am a Yankee, but my grandfather came from Norway." De tar nu aktiv del i politiken, faar embeder i hobetal fra de laveste til høieste stillinger i staten. Ifølge Ulvestads kjæmpebog, "Nordmændene i Amerika, deres historie og rekord" (I, 1906, II, 1913), var der i 1900 593 som var postmestre, 94 i legislaturen, 31 borgermestre i større byer, 24 dommere, 1 guvernør, 1 U. S. senator osv., hundreder af lærere i den offentlige skole, 27 county-skolebestyrere osv. Fra 1847 til 1905 havde mindst 3,044 nordmænd indehat offentlige tillidsposter. Dette som et bevis for at norskerne amerikaniseres.

2. MENIGHEDERNE.

Paa grund af denne amerikanisering af norskerne blir menighedsarbeidet mere vanskeligt fra aar til aar. Indbyrdes strid i menighederne angaaende norsk eller engelsk sprog i søndagsskolen eller gudstjenesten er hyppig nu. Menighedens barneskole faar værsaagod rette sig efter statens "common"- eller almueskole. Bibelen, andagtsstunden og kristelige sange blir fjernet fra commonskolen ved lovbud. Evolutionslæren blir grundlaget for næsten alle bøger og al undervisning i den offentlige skole. Det blir vanskelig for menigheden at oplære børnene i det ene fornødne. Men tiltrods for uaar, pengenød, vanskelige problemer og opposition vokste menighedernes tal og arbeide. Mens den norske befolkning forøgedes ca. 50 procent fra 1890 til 1900, forøgedes menighedernes sjæleantal 40 procent fra 1893 til 1903.

3. SAMFUNDENE.

To nye samfund igjen — “Den lutherske frikirke” og “Det lutherske brodersamfund”. Frikirken var engang en del af Den forenede kirke, og før foreningen i 1890 var den den saakaldte “Nye retning” i Konferentsen. Overdragelsen af Augsburg seminar til Den forenede kirke foraarsaget en hel del misforstaaelse og strid. Den forenede kirke drev da fra 1893 sin egen presteskole og “Augsburgs venner” samlet sig om Augsburg-skolen. I 1897 stiftet de “Frikirken”. Deres ledende mand, prof. Georg Sverdrup, er forfatter af dens bekjendte “Ledende principer”. Brodersamfundet blev stiftet i Milwaukee i 1900 af nogle faa som var enige med past. K. O. Lundeberg af Den forenede kirke i hans betragtninger af konfirmationen og menigheden. Frikirkens forfatningsprincip holder mod kongregationalismen, Brodersamfundets mod donatismen. Lundeberg er siden vendt tilbage til Den forenede kirke, men hans samfund fortsætter. Elling døde i 1883 og hans samfund lededes af mindre kjendte. Den norske synodes formand, H. A. Preus, døde i 1894 efter 32 aars tjeneste som formand. Dr. U. V. Koren blev hans eftermand. G. Hoyme var formand i Den forenede kirke fra 1890 til sin død 1902 og blev efterfulgt af dr. T. H. Dahl. Østen Hanson (1887—93), A. O. Utheim og M. G. Hanson (1899—1905) styrte Haugesfolket.

4. FORLAGSARBEIDE.

Gjennem Augsburgstriden blev skolesagen drøftet af “Samfundet”, majoritetens organ, og “Folkebladet”, minoritetens organ. “Samfundet” og “Luth. kirkeblad” blev slaat sammen i 1895 og navnet “Lutheraneren” kom igjen i brug. C. O. Aubol tjente da som redaktør fra 1895 til 1906, den første iblandt os til at vie hele sin tid til et kirkeblads redaktion. I 1893 blev “Christian Youth” antat som Den forenede kirkes ungdomsblad, men allerede i 1899 blev det forkastet igjen paa grund af stadigt pengetab paa det. H. E. Rasmussen tog sig af det lidt over et aar med samme resultat og solgte det i 1901 til Hommes trykkeri. Den forenede kirke begyndte at udgi et engelsk barneblad, “Children’s Companion”, i 1900, Synoden “Our Friend” i 1899. Synodens teologiske professorer udga “Teologisk tidsskrift” fra 1899 til 1907. Foruden bibler, salmebøger, skolebøger, aarsberetninger, almanakker,

alterbøger, koralbøger, postiller, konfirmationsbøger og opbyggelige traktater blev mange andre bøger forlagt, de fleste af rent praktisk karakter. Til eksempel følgende sangbøger: "Christian Hymns", "Church and Sunday School Hymnal", Ristads "Lutheran Hymns", alle fra 1898, Brøhaughs "Børnenes harpe", 1899, Gjertsen og Reimestads "Sangbogen", 1897, Jensens "Børneharpn" (I—IV), Birkelands "Fredsbasunen", 1899, Dahle "Sangbog", 1896, Waldelands "Missionssange", 1895, Landstads "Tillæg", 1893, "Frydetoner", 1890—99; barnebøger: Jøssendals "ABC", 1897, Løpensgaards "ABC", 1898 (først udgit i 1888, 600,000 eksemplarer solgt til dato), "Haandbog for søndagsskolelærere", 1899, Eckmans "Andagtsbog for børn", 1895, Rauglands "Forklaring i 100 lekser", 1895, Belsheims oversættelse af Laaches "Forklaring", 1895, Lunds af Sverdrups, 1900; missionsbøger: Wees "Fra reisen i Persien", 1900, Birkelands "Lysglimt", 1901, Himles "Gudsveie", 1902, Wulfsbergs "Missionslæsning", 1890—96, Dreyers "Missionslæsning", 1901, Døvings "Zuluerne", 1894, Waldelands "Israels mission", 1901, Blegens "Zionsforeningens historie", 1902; synodale haandbøger: Roselands, 1897, Synodens, 1901; biografi og historie: Roselands "Am. Luth. Biographies", 1890, Lenkers "Lutherans in All Lands", 1893, Ottesens "Synodens historie", 1893, Dahls "Fred og strid", 1894, Bothnes "Tillæg til Heggtveit", 1898, H. Hansons "Register", 1902, E. Kr. Johnsens "Paulus", 1902; symbolik: Ottesens "Guenther", 1897, Monson og Sætveits, Pettersens "Barnedaaben", 1899, Kildahls "Barnedaaben", Tolos "Modern Woodmen", Frichs "Odd Fellows", 1897. Lenker nævnes her fordi han er iblandt os og omtrent som en af os. Hans "Luther in English" maa ikke forglemmes.

5. SKOLER.

Synoden oprettet 9 akademier i dette aarti: Glenwood, Parkland og Red Wing Ladies' Seminary, 1894, Clifton, 1896, Grand Forks, 1899, Wittenberg, Preus og Gale, 1901, og Aaberg i 90-aarene. Den forenede kirke oprettet 4, Jewell, Mt. Horeb og Scandinavia, 1893, Pleasant View, 1896. Jewell blev senere en Hauges eiendom. Northwestern, 1900, og Wartburg, 1901, var mindre skoler drevne af Frikirkefolk. St. Olaf blev Den forenede kirkes college i 1899. Store tidsmæssige skolebygninger blev

opført for den nye Forenede kirkes seminar i St. Anthony Park, 1901, Luther seminar, Hamline, 1899, St. Olaf college dormitory, 1901 osv.

6. INDREMISSIONEN.

Markerne udvides, interessen tiltar, arbejdskræfterne forøges.

7. YDREMISSIONEN.

Interesse og bidrag i tiltagende. Arbejdet mere vidstrakt og forgrenet. Den forenede kirkes Madagaskarmission fik 6 nye arbejdere, Synodens Schreudermission fik 3, Kinamissionen, støttet af Hauges og Den forenede kirke, fik 4. Frikirken drev mission paa sydvest Madagaskar, Zionsforeningen ansatte Gurland i Rusland i 1893 og Gjevve i New York i 1900—02, og Heimann i Chicago i 1902. Den forenede kirke fortsatte med Malechmissionen i Chaldea, uagtet M. O. Wee efter en undersøgelsesreise advarte imod. Trængsel paa hedningemissionsmarken: Katolikerne paa Madagaskar, boerkrigen i Sydafrika, boxeroprøret i Kina. Skrefsruds besøg i 1896 gav menighedsfolket her kjendskab og kjærlighed til Santalmissionen.

8. BARMHJERTIGHEDSARBEIDE.

Mange hospitaler bygget. Chicago diakonissehjem, 1896, St. Olaf, Austin, 1896, Bethesda, Crookston, 1898, Northwood, 1901, St. Luke's, Fergus Falls, 1902, Luther, St. Paul, 1902, Luther, La Crosse, 1902. Og barnehjem: Lake Park (Forenedes), 1896, Beresford (Hauges), 1897, Lambertton, nu Eagle Lake (Frikirkens), 1898, Wild Rice (Synodens), 1899, Parkland (Synodens), 1902. Stoughton alderdomshjem, 1900.

9. PRESTELISTEN.

	1893	1894	1895	1896	1897	1898	1899	1900	1901	1902	Total
Ellings	2	0	0	0	0	0	0	0	0	0	2
Hauges	3	5	6	9	6	6	6	5	6	6	58
Forenede	23	13	11	25	14	16	15	19	17	14	167
Frikirken	1	2	7	11	9	8	12	8	7	8	73
Brodersamf.	0	1	0	0	0	0	1	1	1	2	6
N. synode	16	11	17	14	12	17	7	14	14	22	144
Total	46	31	41	59	41	47	41	47	45	52	450

VII. DET SYVENDE AARTI, 1902—13.

1. SETTLEMENTERNE.

Man har sagt, at der ikke findes nogen person i Norge, som ikke har en nær slegtning i Amerika, og at der ikke findes by eller bygd i Norge, hvorfra der ikke er foregaaet en udvandring til De forenede stater. Omtrent to tredjedele af vore prester er født i Norge og repræsenterer ikke bare hvert stift, men alle provstier undtagen et og næsten hvert hovedsogn i Norge. I 1890 havde vi henimod 800,000 norsker i dette land. 322,665 var født i Norge og 273,466 var første slegtled født her; nu i 1914 har vi henimod 2,000,000, hvoraf (1910) 403,877 var født i Norge og 575,241 var første slegtled. I 1890 fandtes norske nykommere i 830 af 1,046 countier i 12 af Nordvestens stater, men fornemmelig i 75 større settlementer; nu bor de i hver eneste stat i landet, og der er snart ikke et county i Nordvesten og Vesten og vestre Canada, hvor norsker ikke har sat sig ned. I dette aarti har de særlig flyttet ind i følgende provinser og stater: Saskatchewan, Alberta, Washington, North Dakota, New York, Montana, Oregon og California. Før i tiden brugte de norske at sætte sig ned i kolonier; men nu tænker de svært lidet paa det, naar de flytter. De fleste af dem er jo født her og kan landets sprog bedst. Mange af dem har hele sit liv staaet udenom menigheden. Hvorfor skulde de da netop sætte sig ned i en norsk koloni og i nærheden af en norsk kirke? Nei, de følger med strømmen enten til Vestens "indian reservations" eller Canada for at ta sig nyt land eller til storbyen, som er havnsted for store mængder af norske mænd og kvinder.

Det norske folk staaer sig godt i det timelige. Alfred Gabrielson kan fortælle, at norskerne i North Dakota eier 7,867,140 acres med land, værd \$35.00 pr. acre, altsaa \$275,349,900.00 i land i denne ene stat. Saaledes overalt hvor de bor. Deres anseelse og ry er ogsaa i tiltagende. Mens norskerne søger at glemme sit sprog, søger andre nationer at lære det. Dr. John Lenker reiser omkring og opmuntrer folk til at tale norsk og at indføre norsk (svensk, dansk, tysk) i de offentlige barneskoler og høiskoler. I 1913 var der 35 colleges som gav undervisning i de skandinaviske sprog, 50 høiskoler i Nordvesten og 100 commonskoler i 25 af Minnesotas countier.

2. MENIGHEDERNE.

I 1908 hadde vi 3,073 norsk lutherske menigheder i Amerika. Det samlede medlemskab var 484,720 og det gennemsnitlige for hver menighed var 157. Disse menigheder betjentes af 1,063 prester, altsaa omtrent 3 menigheder for hver prest. Paa missionsmarken er distanserne omtrent lige store som for tre og fem aartier tilbage. Endog i gamle kald maa presterne kjøre fra 2,000 til 10,000 mil om aaret. Menighedsarbeidet blir vanskeligere baade indenfra og udenfra. Indenfra — presten maa præke oftere i hver menighed som regel og være lige dygtig i engelsk som i norsk; han maa holde opbyggelser, faa istand samtale- og vækkelsesmøder, afholds-, ungdoms- og kredsmøder, ha tilsyn med kvindeforeninger, ungdomsforeninger, søndagsskoler og andre foretagender indenfor menigheden. Udenfra — sekterne, katolikkerne og ikke-kristne kirker (saasom Christian Science) søger at rive til sig lutheranere; logerne faar stor indgang i mange lutherske menigheder; den religionsløse almueskole gir menighederne liden anledning til at holde religionsskole for de smaa og drager dem bort fra alt, som er kristeligt og kirkeligt. Man kan dog se fremgang i menighedsarbeidet baade hvad det timelige og det aandelige angaar. Af ovennævnte 3,073 menigheder rapporterte 2,135 til De forenede staters regjering i 1906 ("Church Census"), deriblandt som følger:

	Menigheder rapporterte.	Kirkernes nettoværdi.	Prestegaardenes værdi.
Ellings synode	26	\$ 15,850.00	\$ 1,500.00
Hauges synode	265	626,930.00	103,149.00
Norske synode	648	2,304,660.00	566,805.00
Forenede kirke	956	3,502,385.00	651,370.00
Frikirken	230	621,682.00	91,000.00
Brodersamfundet	10	12,825.00	1,100.00
Tilsammen	2,135	\$7,084,332.00	\$1,414,924.00

At mere engelsk bruges i menighedsarbeidet nu end før vil følgende fra Den forenede kirkes parokialrapport vise:

	1905	1912	Procent
Engelske prækener	1,542	6,068	228 (forøgelse)
Norske prækener	30,407	35,208	14 (forøgelse)
Engelske katekisationer	5,413	10,090	86 (forøgelse)
Norske katekisationer	21,438	20,756	3 (forminskelse)
Skolebarn, engelsk hverdagsskole . . .		393	
Skolebarn, norsk hverdagsskole		36,194	
Skolebarn, begge sprog		8,652	

	1905	1912	Procent
Skolebarn, engelsk søndagsskole		11,955	
Skolebarn, norsk søndagsskole		22,041	
Skolebarn, begge sprog		16,965	
Ungdomsforeninger, engelske		137	
Ungdomsforeninger, norske		244	
Ungdomsforeninger, begge sprog		332	

3. SAMFUNDENE.

Intet nyt samfund dette aarti. Tidsperioden fra 1846 til 1890 var en splittelsens periode, fra 1890 indtil nu en foreningsens. Vistnok har vi hat to splittelser siden 1890, men hovedretningen fra 1890 har været "Een norsk luthersk kirke i Amerika". Særlig i dette aarti har man skrevet og forhandlet om forening. I 1905 nedsatte Den norske synode, Hauges synode og Den forenede kirke foreningskomiteer. Disse har hat to eller flere kollokvier hvert aar og er kommet til fuld enighed i læren om absolution (1906), lægmandsvirkosomhed (1906), kaldet og omvendelsen (1908), og udvælgelsen (1912). Siden antagelsen af "Opgjøret" i 1912 har der været holdt mange fællesmøder, hvor læg og lærd fra de forskjellige samfund har lært at kjende, respektere og elske hverandre som aldrig før. Foreningskomiteerne er blit enige om foreningsartikler og betingelser og vil uden tvil snart levere et konstitutionsforslag for det nye forenede samfund. Den forenede kirke har ogsaa nedsat foreningskomiteer, som har drevet underhandlinger med Ellings synode, Brodersamfundet, men navnlig Frikirken. Frikirken har samarbeidet med Hauges synode i hedningemissionen og preste-kurser. De tre større samfund har udgit en engelsk salmebog ("Lutheran Hymnary") som fælles foretagende, Hauges og Den forenede kirke har siden 1911 udgit engelsk søndagsskoleblad ("Children's Companion") tilsammen, og flere andre foretagender (forlags-, skole-, missions-) kunde nævnes som frugt af foreningstrangen.

Samfundenes virkefelt har vokset stadig i areal og forgrening. Der har været gjort alvorlige forsøg paa at ordne samfundenes forfatning saaledes, at samfundsarbeidet kan gjøres uden at frarøve hverken menighed eller individ nogen ret eller gi dem anledning til at unddra sig fra nogen pligt. Frikirkens forfatning har været kongregational, og samfunds-sager har været bestyret af uafhængige komiteer, som har rapporteret til Frikirkens aarsmøde og appelleret til de enkelte menigheder gennem sine organer og talsmænd. De andre samfund har en kongregational-synodal forfatning. Aarsmø-

derne bestemmer hvad som skal gøres og vælger de komiteer og andre funktionærer, som skal gjøre arbeidet. Menighederne og presterne føler trang til at gjøre det kirkens arbeide, som kaldes samfundssager, og de har i sin samfundskonstitution bestemt, hvad disse sager er, og frivillig lovet at bistaa hinanden efter bedste evne med raad og daad. Det vilde være synd at nyde godt af samfundet, men dra sig undaf fra at bære byrder. Men det viser sig altid at være en fristelse at dra sig undaf. Derfor maa menighederne og individerne i de kongregational-synodale samfund appelleres til paa omtrent samme maade som i de kongregationale samfund. Der har naturligvis været megen diskussion og brydning med hensyn til samfundsorganisation og autoritet. Vi ønsker, som pastor H. C. Caspersen af Frikirken nylig sa i "Folkebladet" (14de jan. 1914), "et kirkesamfund sterkt og frit. Saa sterkt, at samlingsbaandet kunde føles til de yderste grænser, og saa frit, at de forskjellige anskuelser fik lov at komme til orde og gjøre sig gjældende, selv om det stundom skulde gaa lidt hedt under skjoldene til. Ti fred er ei det bedste, men at man noget vil."

Den forenede kirke ansatte en nimandskomite i 1913 til at udarbeide en bedre arbejdsplan. En bedre arbejdsplan trænges vel i alle samfund, ikke bare for at undgaa de mange forviklinger som følger med en rask vekst, mange gjøremaal og arbeidskræfter, men for at arbejderne kunne gjøre saa meget som muligt saa godt som muligt. Nimandskomiteens forslag kunde være et fingerpeg i en bedre retning. Ifølge dette forslag blir de mange gjøremaal klassificeret og sorteret under passende bestyrelser, og hver bestyrelse faar da som opgave at vareta og fremme en hel afdeling af samfundets gjøremaal. Saaledes vil forlagsbestyrelsen ha tilsyn med det hele forlagsarbeide, skolekomiteen med det hele skolearbeide (fra barneskolen til universitetet), indremissionsbestyrelsen med det hele indremissionsarbeide (de specielle missioner saavel som diasporamissionen), ydremissionsbestyrelsen med det hele ydremissionsarbeide (blandt jøder saavel som hedninger), barmhjertighedsbestyrelsen med det hele barmhjertighedsarbeide (for fattige, syge, forkomne, hjemløse, udtjente osv.). Man vil naturligvis sikre sig da de nødvendige eksekutive kræfter, saasom en lønnet sekretær for hver komite osv. En centralkomite, hvis opgave skal være at bilægge konflikter og fremme samarbeide burde ogsaa oprettes.

Samfundenes relative størrelse i 1913 var som følger:

Navn.	Prester.	Menigheder.	Sjæle.	Procent.
1 Den forenede kirke	609	1,570	276,596	52
2 Den norske synode	410	1,048	162,287	31
3 Hauges synode	169	364	39,696	7
4 Frikirken	172	380	42,600	8
5 Ellings synode	5	27	1,400	
6 Brodersamfundet	14	19	964	
Tilsammen	1,379	3,408	523,543	

4. FORLAGSARBEIDE.

Det vilde ta formeget spalterum bare at opregne alle de blade og bøger, som er blit udgit i det syvende aarti. Paa Augsburg Publishing House trykkeri alene trykkes fra 50,000 til 100,000 lbs. læsestof hver uge. "Lutheraneren" i 1914 indeholder 9—10 gange saa meget læsestof som "Lutheraneren" for 40 aar siden. De andre kirkeorganer er betydelig udvidet. Flere af synoderne har faat sig engelske organer. Den forenede kirke begyndte med "United Lutheran" i 1908 (pastor G. T. Rygh, redaktør), Den norske synode med "Lutheran Herald" i 1905 (pastor G. T. Lee), og prof. G. M. Bruce af Hauges synode har udgit "Lutheran Intelligencer" siden 1910. Storbyerne Chicago, New York og Minneapolis faar sine egne norsk-engelske kirkeblade. Mange prester udgir menighedsblade.

5. SKOLER.

Otte nye høiskoler i dette tidsrum — Wahpeton Bible School, 1903 (Brodersamfundet), Waldorf Lutheran College, 1903 (Forenede), Bethania College, 1904 (Frikirken), Oak Grove Luth. Ladies' Seminary, 1906 (Frikirken), Spokane College, 1907 (Forenede), Columbia College, 1909 (Forenede), Camrose Luth. College. (Forenede og Hauges), og Northwestern College, 1911—13 (Synoden). De fleste ældre skoler har vokset i mange henseender — i bygninger, lærerkræfter, elevantal, kurser osv. Luther college og St. Olaf college har hver faat sig et endowment fond paa \$250,000.00, det første samlet af prof. dr. H. G. Stub, det sidste af prof. dr. J. N. Kildahl. Jernbanekongen J. J. Hill bidrog til hvert af disse fond \$50,000.00, fordi han betragter kirkeskolerne som de bedste for vort land. Vore høiskoler og barneskoler har sikkert hat fremgang i denne periode, men paa langt nær

ikke i forhold til vort folks forøgede antal, interesse i skole-sagen og evne til at oprette og drive et fuldstændigt skole-system. Vore skoler har ikke vokset i forhold til statsskole-nes vekst. Hvor statsskolerne er stærkest, saasom i Wisconsin, har vore skoler hat en kummerlig tilværelse. Endog i Minne-sota er udsigterne for vore skoler nok saa triste. Vi har i dette aarti maattet nedlægge 7 høiskoler — skolerne i Wittenberg, St. Ansgar, Belgrade, Alexandria, Glenwood, Grand Forks og Velva — paa grund af sterk konkurrence fra statens side og mangelfuld støtte fra kirkens side. Ligeledes har vi ladet commonskolen fortrænge religionsskolen, saa at dette stakkels forkrøblede stedbarn har paa mange steder næsten været fortrængt.

Meget interessant og lærerigt er det at betragte, hvor den lutherske kirke faar sine prester fra. Den har faat alle sine prester, som har hat skolegang, uden en eneste undtagelse fra kirkeskolerne. Til eksempel, af Minneapolis Central High er kun to blit prester, af 356 graduenter fra Northfield High er ingen blit prest, men af 429 graduenter fra St. Olaf Academy er 56 blit prester. Vistnok har endel af presterne frekventeret baade stats- og kirkeskoler. Statsskolens hensigt er ikke at uddanne for prestegjeringen eller for menighedens krav; den uddanner for det verdslige liv. Vi kan ikke vente at faa prester fra statsskolen; men vi kan vente at faa dem fra kirkeskolerne. Den vigtigste del af skoletiden er akademi-tiden; ungdomstiden er jo de unges læreaar. Erfaringen viser, at i disse aar blir man lettest draget til Gud og oftest bestemmer man da sit livskald. Endnu alvorligere blir sagen, naar vi faar øinene op for den betænelige kjendsgjerning, at stats-skolerne, om ikke altid paa direkte maade, dog paa indirekte maade gjør ungdommen mere og mere verdslig og ligegyldig for kirken, ja endog frarøver somme deres barnetro.

Af særlig interesse for os kirkefolk kunde det være at høre hvad en norsk skolemand fra Norge har at si om vore skoler. Hr. lærerskolelærer Thorstein Høverstad besøgte Amerika i 1912 for at studere landets skoler. Siden reiste han hjem og skrev en bog om sine iagttagelser. Denne bog heder "Skularne i Amerika og det praktiske liv". Hans bog er skrevet altsaa paa grundlag af denne studiereise. Han foreslaar et nyt arbejdsprogram, hvis hovedtanke er: En skole, fri for alle, med rum for alle; thi der fostres "dugande, arbeidande norske borgarar, den nye vardevakt i Norig". Det er

en interessant bog, som ikke er uden værdi. Forfatteren har set meget, men han har dog overset endnu mere. Han har set statsskolen med dens udmerkede system, svære indtægter, store bygninger og mange elever, dens demokratiske karakter og dens ydre glans og herlighed; men *han har ikke merket en eneste norsk skole i landet*, skjønt han dog blev gjort udtrykkelig opmærksom paa disse skoler. Endvidere, han har ikke set nogen af de andre samfunds kirkeskoler, og der er i dette land ikke mindre end 500 kirkecolleges og universiteter med flere lærere og studenter end staternes colleges og universiteter. Han har set, at statens skolesystem har haft en overmaade stor vekst; men han har ikke vist den mindste sympati for eller forstaaelse af den tunge kamp for tilværelsen, som kirkeskolerne har haft. I 1875 frekventerte 91 procent af landets ungdom private colleges, hvoraf de aller fleste var kirkeskoler. Samme aar havde statens universiteter kun 9 procent af landets skolesøgende ungdom. I 1908 havde kirkens colleges bare 63 procent af collegestuderterne; statens universiteter havde 37 procent. I 1850 havde kirken 6,085 akademier, i 1906 1,529. I samme tidsrum, nemlig fra 1850 til 1906, gik statens høiskolers tal op fra 17 til 8,031. I 1837 havde staten omtrent ingen almueskolesøgning; i 1908 faar 91 procent af landets børn omtrent al sin undervisning i statens "common" eller almueskoler alene. Bare 9 procent er paa kirkeskole. "Det er kravet paa religionslæring som hev dreve denne vesle brøkdæl av borni ut av statsfolkeskulen." Statens skoler er religionsløse. Men den kristelige religionsundervisning er absolut nødvendig for et folks bestaaen. "Guds ord er nyttig til lærdom, til overbevisning, til retledning, til optugtelse i retfærdighed, for at Guds-mennesket kan være fuldkomment, duelig til al god gjerning." Denne sandhed fik det norske folk med sig fra moderlandet, og derfor har de strævet saa tungt med at bygge sine egne skoler og holde dem oppe, paa samme tid som de har været landets love underdanige og betalt mange gange saa meget for at bygge og opretholde de offentlige religionsløse skoler.

Her i Amerika kan vi se frugten af en religionsløs skoleplan. Siden 1837, statsskolens fødselsaar, har skoletiden blit forlænget fra 82 til 1,078 dage pr. person, og skoleindtægter, skolebygninger, skoleredskaber, skolelærernes tal og dygtighed er blit forøget i samme skala. Man har som sagt udryddet de fleste kristelige barneskoler og høiskoler. Man har tat

Bibelen som andagtsbog ud af skolen. Man har søgt at ta bort ifra skolebøgerne alt som refererer til Herren. Prof. Tingelstad ved Luther College undersøgte 842 læsebøger og gjorde følgende opdagelser: "90 procent af indholdet i de læsebøger, som brugtes i kolonialperioden, var af religiøs karakter. Nu er dette tal gaat ned til mindre end 2 procent. 56 procent af de i det sidste aarti udgivne læsebøger nævner ikke Guds navn. Og Kristi navn forekommer i de senere aar ikke engang i forbindelse med julen! Man har sat mytologi, naturlære og moral istedenfor kristendom. Og frugterne udeblir ikke. 50 procent af folket hører ikke til

Det norske folk i Amerika.

Kirkefolkets statistik.

ca. 3,400 menigheder, ca. 1,400 prester,
2,135 kirker (i 1906) værd \$7,084,322.00
ca. 2,000 religions- og 10,000 søndagsskolelærere,
33 højskoler med 316 lærere,
4,270 studenter og ca. 8,000 graduenter,
80 missionærer (+ hustruer), iblandt
jøder og 7 bedningefolk,
3 diakonissehjem, 20 hospitalet,
med ca. 15,000 patienter,
12 barnehjem, 8 alderdomshjem,
6 forlagsforretninger, osv., osv.

Ikke-kirkefolkets statistik.

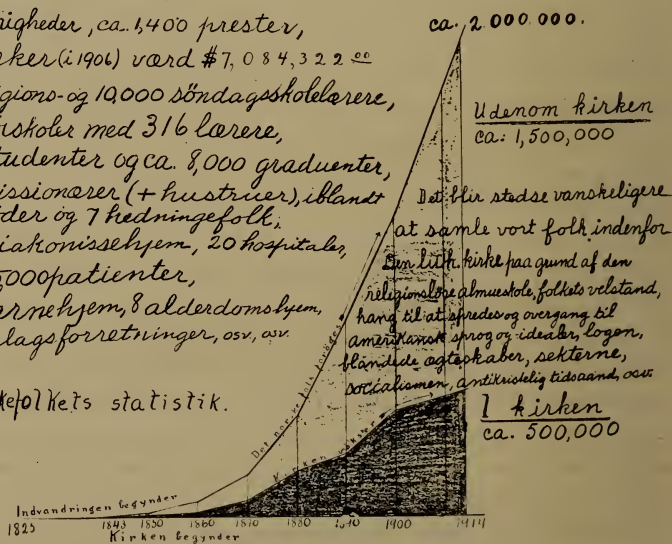

ER DER FORMANGE PRESTER?

kirken. Uvidenheden med hensyn til barnelærdommen (bibelhistorie og katekisme) er umaadelig stor. Der er en ligegyldighed overfor kirken og misforstaaelse af dens sande væsen og opgaver. Man bukker sig ned i støvet for katolik-kirkens ydre herlighed, for katolikprestens politiske magt. Man skryder af, at man ikke har nogen bekjendelse, tar bekjendelsesbanneret ned fra de kristne skoler for Carnegies guld. Carnegie er nemlig villig at betale en skole dyrt, hvis den vil bli bekjendelsesløs. For hver forbrydelse i 1850 var der i dette land 2 i 1860, 3 i 1870, 4 i 1880, 5 i 1890, og

meget værre nu. I denne forbindelse kan nævnes at skandinaverne født i Europa har vist sig at være gode borgere. For skandinavernes vedkommende var der i 1900 kun en udaf 13,139, som sad i fængsel; derimod for de indfødte amerikaneres vedkommende var der en udaf 6,404, som sad i fængsel. Skandinaverne født i Europa er bedre borgere end deres børn og børnebørn, som studerer i landets religionsløse skoler med de heisede nationale flag. "Lat oss faa et flagg paa skulen," sier hr. Høverstad. Det vil ikke hjælpe en døit, hvis man ikke lærer børnene at gi agt paa Rom. 13 og lærer dem at holde det, Gud har befalet.

6. INDREMISSIONEN.

Den vokser hurtig. Nordmændene flytter og flytter, marken udvides. Det blir stedse vanskeligere at samle vort folk indenfor den lutherske kirke paa grund af den religionsløse almueskole, folkets velstand og overgang til amerikansk sprog og idealer, blandede egteskaber, logen, socialismen, sekterne, katolikerne, antikristelig tidsaand, samt nordmændenes hang til at spredes.

Ved siden af den regulære diasporamission har samfundene optat forskjellige nye indremissionsforetagender i dette aarti, saasom engelsk mission, bymission, gademission, teltmmission, slummission, fængselsmission, universitetsmission, evangelistarbeide, flere nye lægmandsforeninger, en ny immigrantmission (Den forenede kirkes paa Ellis Island), flere sjømandsmissioner, Stefanmissionen. Desuden church extension fond.

Om arbeidets nuværende status og fremtidige udsigter skal vi la Den forenede kirkes indremissionssuperintendent, Oluf Glasøe, si nogle ord:

Under de forhold, som for tiden raader iblandt os, faar ordet "indre-mission" hos os en betydning, det ikke hadde i Norge, hvorfra det vel er kommet hid. Det har heller ikke blandt os norske den betydning, som det har i engelsk. Vor "indre-mission" svarer ikke til "inner mission", men til "home mission".

Man ser iblandt, at folk skriver om indremissionsvirksomheden, som om den egentlig bestod i at opsøge det "tabte faar" og føre det til Kristus. Imidlertid er denne søgen blot en del af indremissionsvirksomheden efter dette ords praktiske betydning hos os.

Fra landdistrikter og smaabyer ind til vore større byer saavel som fra disses ældre strøg ud i de nyere, og fra vore gamle, folkerige byer og landdistrikter ud til de mindre folkerige trakter af landet foregaar der en stadig folkevandring. Vort norske folk, ældre og yngre, mænd og kvinder, er sterkt repræsenteret blandt disse udvandrere. De aller fleste af disse har der, hvor de kom fra, tilhørt — mere eller mindre formelt kanske — luther-

ske menigheder. At hjælpe saadanne til at samle sig om naademidlerne og ordne sig i kirkelig henseende i de nye omgivelser udgjør for tiden de norsk lutherske kirkesamfunds *praktiske* indremission.

Vistnok er der en del, som idet de drog ud fra de gamle hjem, la bag sig, hvad de af kristendom maatte ha hat. Andre er maaske blit afbleget i kristelig henseende, idet de i længere tid har bodd i det tilflyttede strøg uden nogen kirkelig forbindelse eller direkte kristelig paavirkning. Iblandt er her ogsaa dem, som, skjønt de regner sig for lutheranere, aldrig har tilhørt en kristen menighed eller hat endog nogen løser forbindelse med den. At opsøge alle disse bortkomne og føre dem til Kristus, saa ogsaa de kan bli lagt til menigheden, hører med til vor indremissionsvirksomheds opgave.

Hidtil har vor indremissionsvirksomhed indskrænket sig til arbeidet blandt "vore landsmænd", som gjerne samlet sig i større nabolag i by eller paa land og saaledes var saa mange paa ethvert saadant sted, at de kunde faa kirkeligt arbejde igang iblandt sig, afpasset efter deres særegne behov, hvad sprog og bekjendelse angaar. Nu derimod vokser der op en slegt af norsk herkomst, hvis hjertesprog er engelsk, og meget ofte forstaar de ikke norsk engang — ihvertfald ikke saapas, at de kan faa noget udbytte af at lytte til en præken paa norsk. De bosætter sig derfor uden hensyn til norsktalende omgivelser. Dertil kommer der naturlig nok efterhvert flere og flere "blandede egteskaber", af hvilke den ene part ikke er af skandinavisk herkomst og gjerne heller ikke af vor tro. Dersom vi da ikke skal tabe den lutherske part i et saadant egteskab, maa vi søge at vinde den anden for vor lutherske tro. Det dreier sig her allerede nu om store tal.

Disse omstændigheder gjør det uomgængelig for os, at vi i vort arbejde herefter maa benytte engelsk saavel som norsk, og det vil da naturlig føre med sig, at *ogsaa vi efter Herrens paalæg gaar ud med evangeliet til alle uden hensyn til deres herkomst.*

Saaledes vil vor indremissionsvirksomhed i fremtiden maatte bli noget forskjellig fra, hvad den har været, idet vi ligesom Petrus faar se vor opgave mere omfattende, end vi hidtil har tænkt den. Vanskeligere vil den ogsaa bli, idet marken vil hovedsagelig bli byerne, navnlig storbyerne, og desuden ha med mange saadanne at gjøre, som har en anden tro og forskjellig kirkelig opdragelse, om de forøvrig har nogen.

Er det derfor ikke høilig paakrævet, at ikke bare vi norske lutheranere, men at *alle lutheranere samler sig til forenet og kraftigt arbejde ikke bare for at bevare vor lutherske arv for vore egne, men for at vi ogsaa kan bli istand til at gjøre andre delagtige i sandheden til salighed, sliq som vi har den i vor lutherske kirke?*

7. YDREMISSIONEN.

Alle evangeliske samfund har i dette aarti tat fat paa hedningemissionsarbeidet med ny lyst og kraft. Vi lutheranere ligesaa. Gud har sat for os en aaben dør til hedningeverdenen og git os befaling at gjøre alle folk til disciple. Vi staar i gjæld baade til grækere og barbarer, baade til vise og uvise. Evangeliet er en Guds kraft til frelse for hver den, som tror, baade for jøde først og saa for græker. Samfundenes ydremissionsvirksomhed i dette aarti har været blandt følgende folkeslag: *Gassere* (Den forenede kirke og Frikirken),

zuluere (Den norske synode), *kinesere* (Hauges synode, Den forenede kirke, Brødersamfundet og — siden 1913 — Den norske synode), *santalere* (Den forenede kirke og Frikirken), *nestorianske syrere* (Hauges synode og Den forenede kirke), *muhammedanske persere* (Hauges synode og Den forenede kirke), *eskimoer* (Den norske synode), *indianere* (Den norske synode og Ellings synode). I 1913 havde vi 80 udsendte arbejdere paa disse missionsmarker (hustruerne ikke iberegnet) og flere hundrede indfødte arbejdere. Som bevis for at missionsinteressen herhjemme har tiltat skal nævnes blot, at missionsbidragene fra Den forenede kirke til Madagaskar- og Kinamissionerne har været \$880,195.97 fra 1890 til 16de mars 1914, hvoraf \$181,942.50 eller \$13,995.57 pr. aar blev git i aarene 1890 til 1902, og \$698,253.47 eller \$63,477.59 pr. aar blev git i aarene 1903 til 1913. Missionsbidragene fra Hauges synode til Kina har været \$115,577.00, hvoraf \$20,551.00 eller \$2,055.10 pr. aar før 1903, og \$95,026.00 eller \$8,620.55 pr. aar efter 1903. Missionsbidragene fra Frikirken siden 1894 har været \$195,584.00, hvoraf \$51,224.00 eller \$6,403.00 pr. aar før 1903 og \$144,360.00 eller \$12,030.00 pr. aar siden 1903. Den norske synode gav til hedningemissionen \$114,604.61 fra 1868 til 1902, fra 1903 indtil idag udentvil en meget større sum. Santalmissionen fik \$105,617.24 fra 1892 til 1913, hvoraf \$39,177.44 eller \$3,561.58 pr. aar blev ydet før 1903, og \$66,439.80 eller \$6,039.98 pr. aar blev ydet siden 1903.

Der har været en tilsvarende vekst paa missionsmarken. I 22 aar har Den forenede kirke døbt paa Madagaskar 2,211 sjæle. Dens missionsrapport fra Kina i 1912 opregner 894 døbte i menigheden der, hvoraf 209 (næsten $\frac{1}{4}$) blev døbt i det aar. De andre samfund har hat lignende fremgang. Det dugger over dal og fjeld! Det vaares allevegne!

Disse missioner har hat sin trængselstid. Særlig kan nævnes Madagaskar og Kina. Paa Madagaskar begyndte trængselen med intriger fra katolikernes side, og da denne ildprøve var overstaat, blev der sammenstød med franske embedsmænd, naar missionærene kom iveien for deres usedelighed og andre laster. Regjeringens antikristelige sindelag kom mere og mere tilsyne, indtil guvernøren stanset missions-skolen, lukket kirkerne, forbød folket at samles til gudstjeneste, og fængslet baade indfødte og udsendte missionærer. For omkring 9 eller 10 aar siden gjorde de indfødte hedninger oprør mod regje-

ringen, under hvilket missionsarbeidet blev stanset, og missionen led stort pengetab. Men forholdene har nu forandret sig. Madagaskar har faat en ny kirkelov med religionsfrihed for alle. Vore kirker er blit aabnet, og missionen trives som aldrig før. Kina har ogsaa hat sin trængselstid. Vi skal blot nævne, at dengang vi optog arbeidet der, var Kina neppe aabnet endnu for missionen, og missionærene blev selvfølgelig betragtet som "udenlandske djævl". I 1902 indtraf boxeroprøret, hvis formaal var at udrydde alt, som var udenlandsk; i det senere har landet været plaget af røverbander; dog kan det nu sies, at der er en aaben dør for os i Kina, at fuld religionsfrihed hersker for øieblikket i landet, og at man nærsagt allesteds aabner dørene for vore missionærer. Den forenede kirkes ydremissionssekretær, M. Sæterlie, er nu paa en inspektionsreise i Kina og skriver meget rosende om udsigterne der.

Vort haab, menneskelig talt, staaer ikke til de mange missionsvenner herhjemme, vor missions lærere og talere, vor missionssekretær og bestyrelse, eller endog til det store tal af missionærer vi formaar at sende ud; vort haab er knyttet næst Gud helst til de store tal af indfødte arbejdere vi kan uddanne i vore skoler derborte. Til eks., det nys oprettede fælles teologiske seminar i Kina kommer til ved Guds hjælp at ha en stor indflydelse paa Kinas fremtid. Ligeledes den lutherske presse med lutherske bøger og blade i det kinesiske sprog. Det samme gjælder andre missionsmarker.

Jødemissionen har heller ikke været forsømt. Man har hat to missionærer i Rusland og to her i Amerika. Bidragene siden 1903 har været \$89,782.64 eller \$8,162.06 aarlig.

8. BARMHJERTIGHEDSARBEIDE.

Interessen for barmhjertighedsarbeidet har været større i dette aarti end nogensinde før. Flere institutioner og kasser er blit oprettet, flere foreninger er blit organiseret. I skrift og i tale, med pengebidrag og arbeide har menighedsfolket fremmet denne vigtige sag. Særlig har man lagt vegt paa opførelsen af hospitaler, hvor man pleier fra 12,000 til 15,000 og uddanner diakonisser og "nurses". De 3 diakonissehjem (Brooklyn, Chicago og Minneapolis) har faat nye og tidsmæssige bygninger. Diakonissesagen, skjønt endnu ny, miskjendt og misforstaat, vinder stedse større plads hos menighedsfolket. Nogle menigheder har engageret diakonisser som menigheds-

søstre. Mange barn i barnehjemmene. Alderdomshjemmene fyldt til trængsel. Nylig oprettet — alderdomshjem i Northwood, Decorah, Glenwood, St. Paul og Stanwood. Martha Maria redningshjem for forkomne kvinder. Hjelpekasser til understøttelse af fattige prester og presteenker. Laankasser, hvoraf fattige studenter kan laane smaasummer til midlertidig hjælp. Pensionsfond for udtjente prester, professorer og missionærer. Afholdsforeninger og andre reformforeninger.
(O. M. N.)

9. PRESTELISTEN.

	1903	1904	1905	1906	1907	1908	1909	1910	1911	1912	Total	1913
Ellings . . .	1	1	0	0	0	0	0	1	0	0	3	0
Hauges . . .	9	4	11	4	12	5	11	6	9	9	80	7
Forenede . .	22	16	24	30	23	21	22	30	18	20	226	35
Frikirken . .	15	12	6	3	3	9	5	6	6	6	71	11
Br.-samf. . .	0	0	0	0	2	1	3	1	0	3	10	2
N. synode. . .	18	10	14	21	14	19	17	16	12	20	161	11
Total	65	43	55	58	54	55	59	60	45	58	551	66

	1843	1853	1863	1873	1883	1893	1903	1913	1843
	-52	-62	-72	-82	-92	-02	-12		-13
Ellings	2	6	12	8	5	2	3	0	38
Franckean	2								2
N. Illinois	2	6							8
Evang. kirke	8								8
S. Augustana	0	5	15						20
N. synode	0	17	55	134	135	144	161	11	657
N. Augustana	0	0	7	13	16				36
Konferentsen	0	0	20	51	52				123
Hauges	0	0	0	7	48	58	80	7	200
Antimissouri	0	0	0	0	43				43
Forenede kirke	0	0	0	0	74	167	226	35	502
Frikirken	0	0	0	0	0	73	71	11	155
Brodersamfundet	0	0	0	0	0	6	10	2	18
Total for hvert aarti.	14	34	109	213	373	450	551	66	1810
Prestelisten	14	48	157	370	743	1193	1744	1810

Syv aartier af norsk-lutherske prester
i Amerika.

Preste listen.

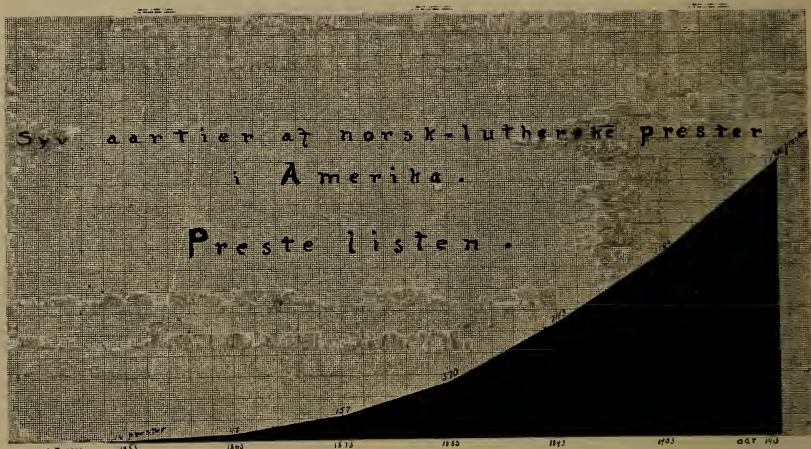

B. Synoderne.

NORDMÆNDENE i Amerika har været med at stifte følgende lutherske synoder eller kirkesamfund:

- (1) 1846 Den evangelisk lutherske kirke i Amerika (Elings synode).
- (2) 1848 Franckean synoden af New York.
- (3) 1851 Nordre Illinois synoden.
- (4) 1851 Den norsk evangelisk lutherske kirke i Amerika.
- (5) 1853 Den norske synode.
- (6) 1860 Den skandinaviske augustana synode.
- (7) 1870 Den norske augustana synode.
- (8) 1870 Den norsk-danske konferentse.
- (9) 1876 (1846) Hauges synode.
- (10) 1887 Det antimissouriske broderskab.
- (11) 1890 Den forenede kirke.
- (12) 1893 Augsburgs venner.
- (13) 1897 Den lutherske frikirke.
- (14) 1900 Det lutherske brodersamfund.

Af disse samfund eksisterer nr. 1, 5, 9, 11, 13 og 14 endnu som norske samfund. Nr. 2 er en distrikt synode indenfor den engelske-tyske Generalsynoden. Nr. 3 gik ind i New York synoden i 1908 og er saaledes en gren af Generalsynoden. Nr. 4 blev opløst i 1852 af samme folk som straks organiserede Den norske synode. Nr. 6 er nu Den svenske Augustana synode. Nr. 7, 8 og 10 slog sig sammen i 1890 og gaar nu under navnet Den forenede kirke. Nr. 12 antog i 1897 navnet Den lutherske frikirke.

De norske lutherske har hat samfundsforbindelse med engelske, tyske, svenske, danske, finske og islandske trosbrødre. Franckean synoden og Nordre Illinois synoden var begge to hovedsagelig engelsk. Den skandinaviske Augustana var svensk-norsk. Konferentsen var norsk-dansk fra 1870 til

1884. Den norske synode havde synodal forbindelse med den tyske Synodal konferense fra 1872 til 1883. Mange danske prester og menigheder fandt lige fra 60 aarene i Den norske synode et godt aandeligt hjem og har med troskab arbejdet der indtil denne dag. Ligesaa de første islændere sluttet sig til Den norske synode, mens de første finner sluttet sig til Konferentsen. (O. M. N.)

I. DEN EVANGELISK LUTHERSKE KIRKE I AMERIKA (ELLINGS SYNODE).

Det var sidste del af 30 aarene af forrige aarhundrede, at den første permanente nybygd i Amerika, befolket fornemmelig fra Stavanger amt i Norge, blev anlagt ved Fox River i Illinois. Efter i flere aar flittig og til stor velsignelse at have virket som Guds ords forkynder i Norge, Sverige og Danmark, ankom Elling Eielsen til Fox River høsten 1839. Han samlede nybyggerne om Guds ord, virket til megen velsignelse iblandt dem og bygget der af tømmer et forsamlingshus, det første af sit slags blandt norsker i Amerika.

Saa snart andre nybygder blev anlagt paa Jefferson og Rock Prairier, i Muskego, paa Koshkonong osv., besøgte Eielsen dem og samlede folket om Guds ord. De allerede vakte folk fra Norge og de mange, som ved denne Eielsens ufortrødne og uegennyttige virksomhed kom til vækkelse og liv i Gud, lærte at kjende og elske hverandre som brødre og søstre i Herren, samlede til opbyggelse og besøgte hverandre i de forskjellige nybygder. Saaledes blev det første samfund stiftet paa Jefferson Prairie i det sydlige Wisconsin den 13de og 14de april 1846, "hvor en del af de vidt adspredte troende var forsamlet til et offentligt kirkemøde", forfattet og antog sin kirkekonstitution samt antog navnet "Den evangelisk-lutherske kirke i Amerika".

Her skal bemærkes, at paa den oprindelige konstitution staar: "Den evangelisk-lutherske kirke i Jefferson Prairie osv. i Nord-Amerika," men senere forekommer navnet i almindelighed som ovenfor anført.

Af samfundets konstitution skal anføres paragraf 2, der lyder som følger: "Efter den orden og maade, som Den helige skrift lærer og overbeviser, at intet almindeligt eller urent kan indkomme i det nye Jerusalem (Aab. 21:27 m. m. fl.),

saa kan og ingen optages som medlem i vort samfund, uden han har gjennemgaaet en sand omvendelse eller er paa omvendelsens vei, saa han har en kjendelig sorg over synden og hunger og tørst efter retfærdighed, hvoraf maa følge levnets forbedring til vidnesbyrd om den levende troes virkninger i sjæl og hjerte, om hvilket skriften vidner saa udtrykkeligen at være af uundgaaelig fornødenhed for ethvert sandt lem paa det sande kirkelegeme.

I denne korte artikel er det selvfølgelig umuligt at imødegaa de mange indvendinger, som ned gennem tiderne er gjort mod denne paragraf. Her skal blot appelleres til enhver, som selv ved Guds naade har gjennemgaaet en sand omvendelse, lever i samfund med Herren og er nogenlunde vel bevandret i Guds ord — særlig Det nye testamente. Og med hensyn til paragrafens overensstemmelse med den lutherske lære skal henvises til udtalelser af Luther selv i hans "Tyske messe" af 1626.

Samfundets retning er den gammel-haugianske, der forresten gaar meget længere tilbage i tiden end til H. N. Hauge og kjendes blandt flere andre særlig af Luthers, Johan Arndts, Scrivers, Franckes og Pontoppidans skrifter. Der insisteres særlig paa sandhed i omvendelsen og alvor i helliggjørelsen. Eling Eielsen, som 3dje oktober 1843 blev ordinert til prest, og som nærmest var redskab i Guds haand til samfundets stiftelse, var ogsaa dets formand fra begyndelsen til sin død i januar 1883. Pastor Ingebrigt Johnson, en særdeles begavet og elskelig mand, var formand til sin død i 1895. Efter ham blev pastor P. Thompson valgt; men som han allerede var over 80 aar gammel og svækket af alderdom, negtet han at modta gjenvalg i 1897. Saa var H. H. Shelby formand en række af aar og for nærværende pastor S. M. Stenby, Clear Lake, Iowa.

Allerede i 1854 blev der besluttet og det følgende aar paa-begyndt et seminar i Lisbon, Ill., for uddannelse af lærere i kirken; men da pastor P. A. Rasmussen, der var lærer for samme, det derpaa følgende aar, skiltes fra samfundet, maatte det nedlægges. Andre lignende forsøg, gjorde senere, førte, af grunde, som ikke her nærmere kan berøres, ikke til noget betydeligt resultat; men trangten til en ret kristelig skole af nævnte slags har dog stedse været følt i samfundet og føles maaske end mere nu af flere i disse sidste onde tider. Da i 60 og 70 aarene den nyevangeliske retning kom over fra Sverige (for-nemmelig) til Norge og forplantet sig hurtig blandt vort folk

herover, blev dette aarsag til den sidste store splittelse i dette samfund, idet det gav stødet til at "Hauges synode" blev dannet i 1875 og 1876, og at saaledes en overveiende majoritet da forlod "Den evangelisk-lutherske kirke".

Den saakaldte lægmandsvirksomhed i den oprindelige haugianske skikkelse anerkjendes og praktiseres i samfundet. Den ældre norske alterbog og ritual benyttes og følges med den undtagelse, at ritualets forskrift i afløsningen, at absolvere absolut følges ikke, men derimod som Pontoppidan i det 41de kapitel af sin bekjendte "Pastoralteologi" anbefaler og anviser: paa betingelse af bod og tro.

Med den aandsretning, som oprindeligt besjælet vennerne af dette samfund, og som foran kortelig er berørt, eksisterer det (omend svagt og lidet) ved Guds naade fremdeles, og større eller mindre menighedsflokke deraf findes særlig i forskjellige egne af staterne Wisconsin, Iowa, Minnesota og Syd Dakota. Omend savnet af en kristelig skole til uddannelse af kristelige lærere endnu føles saart, saa har dog Herren stedse været saa god mod disse venner, at de indtil denne dag har hat og har Guds ords forkyndelse, som de ikke har behøvet at skamme sig ved. Og som det er blit bekjendt, at de ikke virker eller arbejder for at dra folk til sig fra andre samfund, men alene for sjæles frelse, saa er ogsaa i de senere aar flere kirker af de andre norsk-lutherske synoder blit aabnet for dem.

De himmelforenedes brødre fornægter
 naturligt og jordisk kun sindede slegter;
 hvo verden kun bærer i hjerte og sind,
 og vil sig dog hykle blandt brødre ind,
 den kan de umulig for broder erkjende,
 han maa sig først grundigt til Jesum omvende,
 og verdens lyst i ham maa have en ende. (BRORSON.)

(E. O. MØRSTAD.)

II. FRANCKEAN SYNODEN AF NEW YORK.

Denne synode blev organiseret i Minden, N. Y., i 1837 af 4 tysk-engelske lutherske prester og 4 delegater. Den var dengang beskyldt for at være meget uluthersk i mange lærepunkter. I 1864 gik den ind i Generalsynoden, som med aarene er blit mere konservativ og nu vil staa paa den "Uforandrede augsburgske konfession". Denne synode vandt pastor Andrews og pastor Paul Andersons tillid paa grund af dens pietistiske holdning og ivrige kamp mod slaveriet. I 1908

talte Franckean 22 prester, 29 menigheder og 2,130 konfirmerede medlemmer og 1,578 søndagsskolebørn. I 1908 blev den forenet med Hartwicksynoden (organiseret 1830) og Synod of New York and New Jersey (organiseret 1872). Nu gaar disse tre under navnet "New York Synod".

(O. M. N.)

III. NORDRE ILLINOIS SYNODEN.

I 1846 blev Illinois synoden organiseret. Man syntes, at hele Illinois var for stort territorium for en lokal synode, og at det blev for langt til synodemøderne. Derfor blev denne synode opdelt, saa man har nu Northern, Central og Southern Illinois synoder. Northern Illinois synoden blev stiftet i 1851 af engelske, norske og svenske lutheranere. Da de engelske ikke holdt sig til den "Uforandrede augsburgske konfession", saa skandinaverne sig nødt til at gaa fra dem og stifte et mere rettroende samfund. Nordre Illinois synoden staar nu i General synoden. I 1851 havde Nordre Illinois synoden 8 prester, 20 menigheder og 653 sjæle, i 1859 før splittelsen 5,316 sjæle, i 1860 efter splittelsen 1,551 sjæle, i 1913 52 prester, 55 menigheder og 11,071 sjæle, 9,035 konfirmerede medlemmer og 9,188 søndagsskolebørn.

(O. M. N.)

IV. DEN NORSK EVANGELISK LUTHERSKE KIRKE I AMERIKA.

Denne synode, stiftet i 1851 af to norske prester og pastor Clausen, blev i 1852 opløst paa grund af et grundtvigiansk udtryk i dens grundlov. Paragraf 2 i konstitutionen sa nemlig: "At kirkenes lære er den, som er aabenbaret gennem Guds hellige ord i vor daabspagt samt i det gamle og det nye testaments kanoniske skrifter." Da denne paragraf var uforanderlig, fandt man at den eneste udvei var at opløse samfundet og organisere et nyt. Det blev ogsaa gjort.

(O. M. N.)

V. SYNODEN FOR DEN NORSK EVANGELISK LUTHERSKE KIRKE I AMERIKA (DEN NORSKE SYNØDE).

Det vakre Koshkonong-settlementet, som ligger omtrent i hjertet af staten Wisconsin, maa sies at være Den norske synodes vugge. Andre nybygder fandtes vel baade i Muskego, samme stat, og i andre stater, som var ældre, men under egen paa Koshkonong lød for første gang Guds ord fra en af moderkirkens presters læber, og her blev samfundet virkelig til, og derfor blev her ogsaa 50 aar senere holdt jubelfest til minde om den første præken, som pastor J. W. C. Dietrichson holdt den 1ste september 1844.

Samfundets organisation fandt først sted i 1853. Da var imidlertid grundtvigianismen ryddet afveien, og der kunde bygges paa egte bibelsk grund med den lutherske kirkes bekjendelseskrifter som officiel bekjendelse. Paa Bibelens og den lutherske kirkes bekjendelsesgrund har siden Den norske synode staat, og saa staar den ved Guds naade den dag idag. Den har altid været et ortodoksiens bolverk mod al indbrydende vranglærdom. Fædrene, de læge som de lærde, havde fundet den grund, som evig staar. Det var hverken guld, sølv, kostelige stene, træ, hø, straa, men det ord, som staar skrevet. Dette ord optog de saa i samfundets segl, og paa denne grund stod de og blev de staaende, og deres børn efter dem. Det er værd at nævne, at alt, som senere i tidens løb har skilt sig ud fra Den norske synode eller traadt i oppositionsforhold til den, har indtat den stilling netop som protest mod det, Den norske synode stod og staar for. At den norsk lutherske kirke i Amerika den dag idag konfessionelt staar, hvor den staar, og her sigtes til alle de norsk lutherske kirkesamfund hertilands, det har den næst Gud netop Den norske synode at takke for. Dette lille historiske overblik vilde ikke være historisk værdt, dersom dette ikke blev sagt; derfor er det sagt.

Den norske synode blev stiftet den 5te februar 1853 i Koshkonongs østre kirke. Der havde vistnok før været gjort forsøg paa at danne et samfund, men da dette paa grund af pastor J. W. C. Dietrichsons tildels grundtvigianske konstitution blev opløst i 1852, regnes med rette samfundets tilblivelse til denne datum. Ved det grundlæggende møde var der 6 (7?) prester fra Norge tilstede, og 38 menigheder lod sig repræsentere ved 45 delegater. Af disse 38 menigheder var

31 i Wisconsin, 3 i Illinois og 4 i Iowa. De prester, som maa kaldes samfundets stiftere, er H. A. Preus, V. Koren, H. A. Stub, N. Brandt, Laur. Larsen, J. A. Ottesen, B. J. Muus og J. B. Frich. Disse var vistnok ikke alle tilstede ved det første synodemøde, men da omtrent hele deres virke siden faldt her i landet, og de alle har indehat et eller flere tillids-hverv inden samfundet og med samhold i en aarrække har arbeidet paa at bygge videre paa den lagte grundvold, fortjener de at nævnes fremfor andre, som senere reiste tilbage til Norge.

Det første kirkelige problem Synodens fædre fik at løse var, hvorledes trangen til ordets forkyndelse kunde afhjælpes. Tilveksten af prester fra Norge holdt ikke skridt med udvandringen derfra. Trods gjentagne forsøg lykkedes det ikke at bevæge kirken i Norge som helhed at anta sig de udvandre-des aandelige trang. Og forholdsvis faa prester i moderlandet fandt sig tiltalte af kald herfra. De fandt det lettere at vente paa embeder hjemme. Saa maatte da noget gjøres for at afhjælpe trangen. Men det nydannede samfund bestod jo saa omtrent udelukkende af "nykommere" i trange kaar. Det kunde derfor umulig tænke paa at oprette egen læreanstalt ialfald for det første. Det gjaldt da blandt trosbrødre hertil-lands at finde en anstalt, hvortil mulige studerende kunde anbefales at søge hen. Efter at ha undersøgt forholdene ved forskellige anstalter blandt tyske lutheranere, bestemte man sig for Det evangelisk lutherske seminar i St. Louis, Missouri, en anstalt som baade hvad sand lutherdom og grundig teologisk lærdom angik stod høiest her i landet.

Slig gik det til, at Den norske synodes ledere blev kjendt med mænd som dr. C. F. W. Walther, A. Crämer, A. Wynecken og andre af Missouri synodens fædre, et bekjendtskab, som i saa mange henseender blev rigt paa velsignelser baade for dem selv personlig og for det samfund, de stod i spidsen for. Den norske synode kan aldrig takke Gud nok for den naade og kraft, det egte frikirkelig lutherske syn, som paa denne maade tilførtes den. Paa samme tid maa det medgis, at det intime forhold, Synoden saaledes kom til at staa i til de tyske trosbrødre, i flere henseender bidrog til at fjerne den fra de andre lutherske samfund blandt nordmændene herover, ja det er vist ikke for meget sagt, naar det har været udtalt, at dette forhold ikke var nogen liden faktor i at

fremkalde den lærestrid, som senere omtrent satte samfundets eksistens paa spild.

I oktober 1859 overtog den af Synoden kaldte professor, pastor dr. Laur. Larsen (P. L. Larsen), sin stilling som lærer ved Concordia seminar i St. Louis. Men allerede paa synodemødet paa Washington Prairie i 1857 havde samfundet besluttet at gaa iver med at samle midler til oprettelsen af egen læreanstalt. Til dette øiemed skulde der søges samlet \$50,000.00, en sum som dengang var ligesaa overvældende stor, som om der nu nævntes en halv million. Men var summen stor, saa var offervilligheden det ogsaa, og det maal, de satte sig, naadede de.

Og en egen anstalt var yderst paakrævet. Paa grund af borgerkrigen maatte seminariet i St. Louis lukkes. Prof. Larsen blev derfor kaldt tilbage derfra og ansat som bestyrer for Den norske Luther college, som i 1861 begyndte sin virksomhed i Halfway Creek prestegaard tæt ved La Crosse, Wis. Past. F. A. Schmidt, hidtil prest for en af Missouri synodens menigheder i Baltimore, Md., blev prof. Larsens medlærer. Skolen begyndte med 11 elever. Men allerede aaret efter maatte skolen, da menighederne ved Halfway Creek trængte sin prestegaard, flytte til Decorah, Ia., hvor Synoden havde kjøbt et hus til midlertidig brug. Her havde Synoden sikret sig 32 acres land, paa hvilket den nye bygning skulde opføres. I 1864 blev grundstenen til denne lagt, og den 14de oktober 1865 blev bygningen høitidelig indviet i overvær af omtrent 6,000 mennesker. Bygningen kostet \$75,000.00 og med andre udlæg for den midlertidige bygning og andre ting var der udlagt \$87,000.00; \$60,000.00 var betalt; \$27,000.00 skyldtes. Siden denne tid har Luther college, denne indflytterfolkets ældste læreanstalt i Amerika, øvet sin velsignelsesrige gjerning. Det bør nævnes her, at der altid siden dets grundlæggelse har været tat sigte paa ikke bare at fastholde det af grundlæggerne givne program og de af dem nedlagte principer, men med et stedse aabent blik for de forandrede tiders og forholdes krav har samfundet søgt at gjøre skolen til det mest fremstaaende lærdomssæde blandt nordmænd i Amerika. Hidtil er disse bestræbelser saaledes lykkedes, at Luther college har vist vei baade naar det gjaldt at gi den grundigste fordannelse for prestegjerningen, og naar det gjaldt at gi det gedigne klassiske grundlag for videre studium i almindelighed. Prester og lærere, jurister og læger, ingeniører og forretnings-

mænd, journalister og literater og fremstaaende gaardbrugere har her faat sin uddannelse. Alle disse har virket og virker tildels frømedes til uberegnelig nytte for landsmænd og adoptivland. Skolens mangeaarige bestyrer, dr. teol. Laur. Larsen, er nu fratraadt den stilling, han i saa mange aar med troskab og dygtighed virket i, og skolens nuværende bestyrer er prof. C. K. Preus (fra 1902).

Den norsk lutherske kirkes endnu for en stor del uløste problem her i Vesterheimen er den kristelige barneskole. I et land, hvor en stadig amalgamation af omtrent alle jordens folkeslag til en stor amerikansk nation foregaar, maa der nøie vaages over, at kirke og stat holdes helt adskilte. Derfor maa selv kirkefolket holde paa den religionsløse folkeskole. Men skal den lutherske kirke ha en fremtid for sig, maa den sørge for, at religionsundervisningen for barn blir den størst mulige og bedst mulige, som under vore forhold kan faas. Dette syn paa sagen har Synoden altid hat, og derfor har den oprettet sit eget skolelærerseminar, først som biklasser ved Luther college, senere som selvstændig anstalt i Sioux Falls, South Dakota. Denne anstalt udgjør nu et større bygningskompleks og har i aarenes løb udsendt ikke bare velskikkede lærere og lærerinder, men flere af dens graduenter har optat det praktisk teologiske studium og virker nu som prester inden samfundet. Skolen har som bestyrer prof. Z. J. Ordal.

Saa nødvendig det er at gi barn et godt religiøst grundlag i menighedsskolen, er det dog ikke mindre paakrævet at kunne møde kravet til en lidt videregaaende uddannelse i gode kristelige høiskoler. Ved oprettelse af en hel del akademier inden samfundet har man søgt at møde dette krav. Disse skoler er ikke samfundets eiendom, men eies og bestyres af særkredse inden samfundet. Af saadanne kan nævnes Lutheran Academy, Bode, Iowa, Luther Academy, Albert Lea, Minn., Bruflat Academy, Portland, N. D., Gale College, Galesville, Wis., Albion Academy, Albion, Wis., Pacific Lutheran Academy, Parkland, Wash., Clifton College, Clifton, Texas, Willmar Seminary, Willmar, Minn., og Park Region Luther College, Fergus Falls, Minn. Det sidste har i de senere aar lidt efter lidt udvidet sit kursus, saa det næst efter Luther College i Decorah, Iowa, staar høiest blandt samfundets skoler. Det er under bestyrelse af prof. D. G. Ristad. For unge kvinders uddannelse er der sørget godt ved det moderne og vel udsty-

rede Lutheran Ladies' Seminary i Red Wing, Minn. Prof. H. Allen er skolens bestyrer.

Tilbage staar endnu at nævne Synodens teologiske seminar, Luther Seminary, St. Paul, Minn. Det blev oprettet som praktisk teologisk seminar i 1876 med F. A. Schmidt og O. Asperheim som lærere. I løbet af aarene 1878—79 blev seminariet udvidet til fuldt teoretisk og praktisk presteseminar, idet samfundet i 1878 ansatte Synodens nuværende formand, dr. teol. H. G. Stub, og i 1879 dr. teol. Joh. Ylvisaker som dr. Schmidts medlærere. Prof. O. Asperheim reiste i 1878 til Brooklyn som sjømandsprest og reiste senere tilbage til Norge. Sin første virksomhed begyndte seminariet i Madison, Wis., i et bygningskompleks, Synoden der havde kjøbt. Senere blev det flyttet til Robbinsdale, Minn., hvor det fik sin egen store, tidsmæssige bygning. Da denne senere brændte ned (1895), blev anstalten atter flyttet (i 1899) til det nye, vakre Luther seminar, som blev bygget midt imellem tvillingbyerne St. Paul og Minneapolis. De teologiske professorer, som for tiden virker der, er dr. H. G. Stub, dr. Joh. Ylvisaker, prof. O. E. Brandt og prof. E. Hove.

Synoden har foruden det indremissionsarbeide, som dens første prester lige fra samfundets stiftelse af ansaa sig kaldet til at udføre, siden aaret 1865 drevet et ordnet indremissionsvirke blandt bortflyttede landsmænd. Uden her at kunne gaa ind paa enkeltheder skal kun sies, at denne missions budget for alle de fem distrikter, Synoden i aarenes løb er blit delt i, for sidste aar udgjorde henved \$50,000.00. Ved siden af den egentlige indremission har Synoden efter evne antat sig Australiamissionen, sjømandsmmissionen, Utahmissionen, indianermmissionen og negermissionen. Den største hjælp til indremissionens drift har det fond, som under navn af church extension har været samlet i de senere aar, git. Fondet udgjør nu henved \$100,000.00, og øges aarlig ved bidrag fra samfundets menigheder. Det er oprettet for at skaffe rentefri laan til smaa menigheder, som ellers ikke kan faa bygget kirke. Saasnt en menighed er blit selvhjulpen, tilbagebetales det laan, den har hat, og pengene udlaanes til andre trængende menigheder. Fondet bestyres af en af samfundet valgt femmandskomite.

Som hedningemission har Synoden sammen med selskabet for Den norske kirkes mission ved Schreuder drevet mission blandt zuluerne i Natal, Sydafrika. Flere af de missionærer,

som nu sammen med brødrene Astrup virker der, er uddannet ved Synodens læreanstalter. De missionærer, som for tiden er ansat ved zulumissionen, er biskop N. Astrup, pastorerne Hans og Johannes Astrup, Heinrich Otte, C. U. Faye og O. S. Nordgaard.

Ved synodemøderne i 1912 blev det besluttet at begynde en mission i Kina. Pastor dr. J. R. Birkelund, som i sin tid var ansat som Synodens missionær i Japan, blev udsendt for at se sig om efter et passende missionsfelt. Dette fandt han i provinsen Honan, og straks udsendtes pastor G. O. Lillegaard, senere pastor N. Astrup Larsen, og en tredje missionær, pastor P. E. Thorson, er formodentlig nu paa udreisen. To yngre kvinder er ogsaa ansat ved denne mission, som omfattes med megen interesse af vort folk.

Heller ikke det kirkelige barmhjertighedsarbejde har Synoden forsømt. Der er inden samfundet 3 barnehjem, Stoughton, Wis., Wild Rice, Minn., og Parkland, Wash., et hjem for børn, som overgis til bymissionærerne for senere at anbringes inden kristne familier, et hjem for kvinder, som er i nød, og tre hjem for gamle. Barnehjemmet i Stoughton, Wis., og alderdomshjemmet sammesteds bestyres af pastor M. Borge. Barnehjemmet i Wild Rice, Minn., bestyres af hr. N. O. Skauge, Parkland barnehjem af miss Emilie Guttebø. Som bymissionærer er ansat pastor H. M. Gundersen, Brooklyn, N. Y., pastor dr. J. R. Birkelund i Chicago, pastor C. Døving sammesteds, pastor S. Th. Normann i St. Paul og Minneapolis, pastor Olaf Eger i Seattle, Wash., og pastor R. U. Evjenth i San Francisco. Sit eget hjem for immigranter har Synoden i 45 Whitehall St., N. Y., bestyret af pastor E. Petersen. Sjømandsmissionær i San Francisco, Cal., er pastor O. Grønsberg, i Galveston, Texas, pastor E. Orting (døde 21de mars 1914; hr. Ivar Melhus er midlertidig ansat i hans sted). Alaskamissionen drives af pastorerne O. L. Brevig og T. K. Thorvilsen.

Synodens forlagsforretning blev oprettet i 1869 med pastor E. Wulfsberg som bestyrer. Denne forretning har i aarenes løb vokset sig stor og har nu foruden en høist værdifuld eien- dom i Decorah ogsaa en filial i Minneapolis. Forretningen bestyres af en femmandskomite med pastor Thos. Nilsson som formand og hr. L. S. Dale som generalagent.

(K. SEEHUS.)

VI. DEN SKANDINAVISKE AUGUSTANA SYNODE.

Den 5te juni 1860 blev denne synode organiseret i den norske kirke i Clinton, Wis. Det var de norske og svenske brødre fra Nordre Illinois synoden, som tog dette skridt i sandhedens interesse. De sluttet sig uforbeholdent til "Den uforandrede augsburgske konfession". Pastor T. N. Hasselquist blev samfundets formand, pastor O. J. Hattlestad dets sekretær, hr. A. A. Klove, en fremragende norsk lægmand, dets kasserer. Samfundets presteskole blev kaldt Augustana seminar. Den stod fra 1860 i Chicago, fra 1863 i Paxton, og fra 1875 i Rock Island, Ill. Som før berettet blev forbindelsen mellem norskerne og svenskerne ikke langvarig. I 1869 begjærte norskerne at faa den norske afdeling ved presteskolen afsondret fra den større svenske afdeling. Dette begjær blev indvilget. Den norske Augustana presteskole blev flyttet til Marshall, Wis. Det næste skridt var at organisere en norsk Augustana synode. Dette skridt blev tat i 1870.

Den svenske Augustana synode har imidlertid vokset sig stor og sterk. Følgende tabel vil godtgjøre denne paastand:

Aar	Prester	Mghdr.	Sjæle	Kirker	Preste- gaarde	Eiendomsværdi
1860	17	36	3,753	21
1870	46	99	16,376	51	30
1880	147	332	41,976	226
1890	325	637	84,583	499	220	\$ 2,903,736.00
1900	449	921	121,446	781	338	4,828,252.00
1910	625	1,145	261,714	1,020	503	9,025,334.00
1912	646	1,167	265,052	1,043	524	10,309,243.00

Samfundets indtægter var \$622.00 i 1860, \$243,328.00 i 1912. Dets udgifter har steget fra \$622.00 i 1860 til \$318,272.00 i 1912, mens menighedernes udgifter har steget fra \$8,549.00 i 1860 til \$1,665,027.00 i 1912. Samfundet hører til General Council.
(O. M. N.)

VII. DEN NORSKE AUGUSTANA SYNODE.

Svenskerne likte naturligvis ikke, at de norske brødre vilde saa snart gaa ifra dem. Svenskerne og norskerne var enige i lære- og forfatningsspørsmal, de hadde arbeidet sammen i 19 aar med bedste forstaaelse, de trængte fremdeles hinandens støtte. Svenskerne gav nordmændene det gode raad, at de

ikke skulde danne en ny synode, men slutte sig til Den norske synode. Men det vilde ikke de norske. De vilde ha en norsk Augustana, og en norsk Augustana fik de. Den norske Augustana blev født til verden i Andover, Ill., i juni 1870. Den blev kaldt Den norsk-danske Augustana synode udaf hensyn til pastor C. L. Clausen, som havde i 1868 traadt ud af Den norske synode. Men denne forhaabningsfulde yngling blandt samfundene fik ganske tidlig en meget alvorlig knæk. To maaneder efter dens stiftelse blev den paa et møde i St. Ansgar, Ia., Clausens bosted, splittet igjen, idet størsteparten af presterne organiserede "Den norsk-danske konferentse". Augustana kom aldrig over dette knæk. Den tabte derved sine professorer, de fleste prester og menigheder, presteskolen og dens ungdommelige kraft og iver. Den fortsatte at drive akademiet i Marshall fra 1870, flyttet skolen i 1881 til Beloit, Iowa, og i 1884 til Canton, S. D. Skolen eksisterer endnu under navnet Augustana college. Dens nuværende bestyrer, prof. A. G. Tuve, har tjent som saadan med stor dygtighed i 25 aar. Da denne skole ikke kunde skaffe prester, valgte de pastor David Lysnes til at begynde en presteskole i sin prestegaard i nærheden af Decorah, Ia. Han underviste samfundets vordende prester der fra 1874 til 1876, i Marshall fra 1876 til 1881, og i Beloit, Ia., fra 1881 til 1890. Augustana var liden og forkrøblet lige til foreningen i 1890. Samfundets eiendommelige syn paa bekjendelsen og synodalforfatningen burde dog indenfor Den forenede kirke med tiden finde større tilslutning.

(O. M. N.)

VIII. DEN NORSK-DANSKE KONFERENTSE.

Dette samfund skulde kaldes "konferentse" og ikke "synode" for at vinde desto større tilslutning. Det fik i professorerne A. Weenaas, S. Oftedal og Georg Sverdrup, formændene Johan Olsen, T. H. Dahl og G. Hoyme og mange andre dygtige, ivrige prester og lærere arbejdskræfter som bragte samfundets ry og virke baade langt og bredt. Det havde en frødig vekst. Det blev splittet naturligvis, ti splittelser hørte jo til alle de forrige samfunds historier og til dagens orden. Indbyrdes førtes en temmelig varm strid mellem "gammel" og "ny retning" om frikirkelige principer. Der blev dog ingen splittelse paa grund af denne strid før

efter foreningen. I 1893 skilte den nye retning sig ud fra de andre og gik under navnet "Minoriteten" eller "Augsburgs venner", nu "Frikirken".

Splittelsen, som kom, var paa grund af, at samfundet var baade dansk og norsk. Danskerne syntes de kunde gjøre mere og bedre arbeide for sit folk, hvis de havde et selvstændigt dansk samfund, og de forlod Konferentsen efter moden overveielse og med de norskes samtykke og velsignelse. I 1884 dannet de "Det dansk evangelisk lutherske kirkesamfund", bedre kjendt under navnet "De udtraadte". Efter splittelsen af "Den dansk evangeliske mission for danske i Amerika" (nu "Den danske kirke") i 1893 dannet nogle prester og menigheder "Den dansk evangelisk lutherske kirke i Amerika", bedre kjendt under navnet "Nordkirken". I 1896 gik Nordkirken og De udtraadte sammen og dannet "Det forenede dansk evangelisk lutherske kirkesamfund i Amerika". Nu bestaar Den forenede danske kirke af 130 prester og 4 missionærer og 179 menigheder med 21,249 sjæle. Dens eiendomsværdi er \$794,050.00. (O. M. N.)

IX. HAUGES NORSK EVANGELISK LUTHERSKE SYNODE I AMERIKA.

Hauges synode — som samfundet vanlig betegnes — stiftedes 13—14 april 1846 paa Jefferson Prairie, Rock County, Wis., og antog da navnet "Den evangelisk-lutherske kirke i Amerika". De mænd, der i særlig grad stod i spidsen og ledet foretagendet, var pastor Elling Eielsen, hr. Ole Andrewson og hr. O. Aasen. Konstitutionen blev formet og antat. Under afholdelsen af et større kirkeligt møde paa Koshkonong, Wis., 15—16 oktober 1850, sees konstitutionen paany at være blit bekræftet, ligesom den ogsaa fik et tillæg vedrørende forholdet mellem lokalmenigheden og dens prest. Det synes, som man tænkte sig, at konstitutionen skulde tjene som saadan baade for lokalmenigheden som for samfundet. Virksomheden fortsattes nu i overensstemmelse med den antagne konstitution i noget over 30 aar.

Det var dog klart for mange, at en revision saart trængtes. Da Den norske synode i 1853 stiftedes — senere kom ogsaa andre samfund til — blev jo navnet aldeles umuligt. Dernæst forekom misvisende udtryk i konstitutionen, udtryk der ud-

talte noget andet og mer end man egentlig mente. Disse ting diskutertes da ogsaa offentlig og privat, mundtlig og skriftlig i flere aar. Aarsmødet i 1874, afholdt 1—6 juni i Ogle County, Ill., fattet følgende beslutning: “Synoden paalægger de samtlige prester af vort samfund at samles i Minneapolis, Minn., den 15de juli førstkommende for at ta konstitutionen under overveielse og at fremkomme med forslag til rettelse og de nødvendige tillæg, samt at udarbeide et udkast til en menighedsordning til antagelse paa næste synode.”

Ved mødet i Minneapolis ovenanførte dato forfattedes to forslag; det ene indeholdt et fuldstændig nyt udkast til konstitution, det andet foretog en revision af den gamle. Man gjorde dette, som det heder i indstillingen, for at ikke “afstedkomme forargelse og maaske splittelse iblandt os”.

Baade udkast til ny konstitution saavel som forslaget til revision af den gamle blev offentliggjort i “Budbæreren”, samfundets officielle organ. Det heder i udkastet blandt andet: “Det samfund, som hidtil har gaat under navnet af Den evangeliske lutherske kirke i Amerika, antar herved navnet Hauges norsk evangelisk lutherske kirke i Amerika”. Og omtrent ligedan lød den første passus af revisionsforslaget. Disse forslag behandledes ved en række kvartalsmøder gennem aarets løb, ligesom en række menigheder fattet udtalelser i sagen.

Spørsmålet optoges til afgjørelse under aarsmødet i Arendahls menighed, Fillmore County, Minn., 5—13 juni 1875. Synodemødet bestemte først, at “den reviderede konstitution lægges til grund for forhandlingerne”. Efter at ha behandlet denne paragrafvis, vedtoges følgende: “Synoden antar foreløbig den nye konstitution til næste aarsmøde.” Under synodemødet det følgende aar, afholdt i Chicago den 3dje juni og følgende dage, antoges saa denne konstitution paany i sin helhed. Men under dette møde indtraadte ogsaa med det samme en splittelse inden samfundet, idet pastor Elling Eielsen sammen med en del andre, misfornøiet med de gjorde forandringer, traadte ud og organiserede sig som et selvstændigt samfund omkring den gamle ureviderede konstitution.

Hauges synodes *formaal* som kirkeligt samfund udtales i konstitutionens paragraf 2 saaledes: “At virke formedelst Guds ords forkyndelse og sakramenternes forvaltning til det aandelige livs vækkeles, gjenfødelse og helliggjørelse iblandt vort folk, samle og ordne lutherske menigheder. hjælpe disse

at faa prester og lærere, samt opmuntre til og drive den kristelige lægmandsvirksomhed." Samfundets retning har fra først af været *pietistisk-lævekirkelig*. Som betingelse for optagelse krævedes saaledes i den gamle konstitution, at man maatte ha "gjennemgaat en sand omvendelse". Den reviderede konstitution har ordnet dette til: "fører en kristelig vandel". Det tilføies dog: "Kun den er et ret lem af kirken, der er omvendt og gjenfødt, og som staar i gjenfødselsens naade og bærer troens frugter."

Angaaende *kirkeskikke og ceremonier* heder det: "Vort samfund benytter ikke alle Den norske statskirkes gudstjenstlige ceremonier saasom: Den norske prestedragt, messen og haandspaalæggelse ved den offentlige absolution." "Skriftemaal og absolution maa flittig benyttes, dog bør den ikke sættes som betingelse for brugen af nadveren." Bekjendelseskravet har altid været indskjærpet. Et principspørsmal i første række har været "det almindelige prestedømme" — ikke blot dets ret, men ogsaa at fremelske naadegaverne til menighedernes opbyggelse. Udad har samfundet hat en — omend forholdsvis sagte — stadig og jevn vekst. Særlig siden 1876, der i flere henseender blev et merkeaar.

Trangen til en *høiere læreanstalt* erkjendtes tidlig. En del forsøg løb mindre heldig af, indtil 1879, da Red Wing seminar, samfundets presteskole, oprettedes i Red Wing, Minn. Denne skole har nu fire fuldstændige afdelinger: Et fireaarig akademi, et fireaarig college, et toaarig forretningskursus samt et treaarig teologisk kursus. Dertil kommer endnu et enaarig forberedelseskursus samt undervisning i sang og musik. Dertil eier og driver samfundet en høiere skole for begge kjøen i Jewell, Ia., nemlig Jewell Lutheran College.

Missionsvirksomheden har hat en særlig fremskudt plads. Indremissionen har været drevet fra først af uafbrudt, dels ved prester, dels ved lægfolk. Omtrent 30 prester lønnes helt eller delvis i denne tjeneste for nærværende. Antallet af lægprædikanter, der for kortere eller længere tid reiser omkring og taler Guds ord, er ganske betydelig. Aaret 1891 optog samfundet selvstændig virksomhed i Kina. Dette arbejde er storlig blit velsignet. 19 udenlandske og over 100 indfødte arbejdere er i virksomhed. En høiskole, et hospital og et barnehjem er oprettet. Dertil er oprettet — sammen med tre andre lutherske missioner — et teologisk seminar i Shekow, Kina.

Barmhjertighedsarbeide. Samfundet eier endvidere et barnehjem i Beresford, S. D., som nu har omkring 60 barn. Paa samme sted er besluttet opførelsen af et alderdomshjem til et kostende af \$25,000.00. Det tiltrængte beløb er allerede sikret.

Forlagsarbeide. "Budbæreren", et ugentlig opbyggelsesblad paa 24 sider, "Børnevennen", et ugentlig børneblad paa 8 sider, samt "The Children's Companion", et ugentlig engelsk børneblad (fælles med Den forenede kirke), udgis af samfundet.

"Missionsduen", en forening af Hauges synodes presterfruer og kvindelige missionærer, blev organiseret i 1901. Den forening begyndte da og har siden opholdt Bibelskolen for kvinder i Kina samt udstyret Red Wing Seminary Hospital og hjulpet fattige presteenker. For 1913 indkom ca. \$1,300.00, hvoraf størsteparten skal gaa til hjem for hjemmeværende missionærer. Endvidere har Hauges synode et ungdomsforbund, stiftet i 1911 og bestaaende nu af 120 lokale foreninger opdelt i 7 kredse.

Hauges synode tæller nu 169 prester og professorer, omtrent 364 menigheder med noget over 39,696 medlemmer. Til samfundets løbende udgifter trænges ca. \$70,000.00 om aaret, og dets samlede eiendom er takseret til vel \$600,000.00.

(M. O. WEE.)

X. DET ANTIMISSOURISKE BRODERSKAB.

De norsk lutherske kirkefolk i Amerika har hat megen kirkestrid sig indbyrdes. I femtiaarene stod striden særlig mellem Eielsen og Synoden, i sekstiaarene mellem Augustana og Synoden, i syttiaarene mellem Konferentsen og Synoden, og i ottiaarene mellem Antimissouri og Synoden. Denne sidste krig var en borgerkrig mellem trosbrødre af samme synode, og var udentvil den heftigste. De øvrige synoder glemte næsten sine egne stridsspørmaal og blev staaende som tilskuere af naadevalgsstriden. Striden var som sagt om naadevalget. Dette emne hadde i flere aar været et stridsemne i Missouri synoden, Ohio synoden osv., og nu blev den kastet ind blandt de norske fra det nys oprettede Luther seminar i Madison. Vi skal ikke si noget om selve spørmaalet, som blev drøftet. Af stridens gang skal blot nævnes: I 1883 opløste Synoden

sin forbindelse med Synodalkonferensen, dog ikke for derved at fælde nogen dom over Missouris lære, men for derved lettere at bilægge striden indenfor samfundet. I 1884 skrev pastor Koren den bekjendte "Redegjørelse" for Synodens lære om Guds almindelige naade, omvendelsen, udvælgelsen og troens vished om opholdelse og salighed, som blev underskrevet af 87 prester og professorer. Da den fordømte Antimissouris leder, prof. F. A. Schmidts, lære om "saligheden i en vis forstand ikke afhænger af Gud alene" som synergisme, fortsatte kampen med stridsartikler og pamfletter, kollokvier, beslutninger, splittelser, udtrædelser, afsættelser, osv. I 1886 oprettet antimissourierne Luthersk presteskole i Northfield med pastor dr. M. O. Bøckman og prof. dr. F. A. Schmidt som lærere. Samtidig blev St. Olaf School omdannet til St. Olaf College. Synoden protesterte imod oppositionsskolen i Northfield, men til ingen nytte. I 1887 gik antimissourierne ud af Synoden, 55 prester, 211 menigheder og 49,994 sjæle, over tredje parten.

Man fælder ofte en for haard dom over denne kirkestrid og lignende diskussioner om læren. En ikke-luthersk tilskuer skrev i 1882 om striden som følger: "Alle disse 5 samfund (Synoden, Antimissouri osv.) holder nu paa kraftig at bekjæmpe og at udskjelde hverandre i Guds navn." Men denne dom er slet ikke retfærdig. Vi maa huske paa det, at hvis vi strider for sandheden, da er det vor ret og vor pligt at stride. Herren vil det, at der skal være strid for sandheden, saa fem skal være i strid i et hus, tre mod to og to mod tre, far mod søn og søn mod far. At holde *helt* paa sandheden synes kanske ikke alle mennesker om, men det er en nyttig ting. Det kan nok hænde, at man ved kompromis kan opnaa bifald og midlertidig fred med ens modstandere, men da maa man ogsaa betale en forfærdelig pris. Kirkestrid er en stor skam, hvis det ikke er om sandheden striden staar, men hvis det er sandheden striden gjælder, da er det skam ikke at ha kirkestrid. Det er ethvert kirkemedlems kristenpligt at kjæmpe for evangeliets sandheder selv paa bekostning af ens liv. Paulus kjæmpet "den gode strid", det samme gjorde Luther, og det samme har mange af professorerne og presterne i den norsk lutherske kirke gjort. Vi maa endvidere huske det, at vi har faat alle vore bekjendelser gennem kirkestrid. Vi betragter endog de kampe for sandheden, som gav os "Den nicænske trosbekjendelse", "Den athanasianske trosbekjendelse", "Den

augsburgske konfession", "Concordieformelen" og de øvrige bekjendelser som lyspunkter i kirkens historie. Vi har hat mange velsignelser af vore kirkekampe. Vi har faat mange velskrevne og grundige afhandlinger om de omtvistede emner. Vi har gjennem de senere foreningsbestræbelser faat den rette lære sat frem i klare og utvetydige satser i lighed med kirkens øvrige bekjendelser. De ældre bekjendelser har jo ikke behandlet alle lærespørsmal, men kun saadanne som var strids-spørsmal i de dage. Saaledes har vore bekjendelseskri-fter ikke paa nogen grundig maade behandlet spørgsmaalet om bi-belens inspiration. Vi har faat meget fra denne langvarige broderkamp som vil bli sat pris paa længe efter kampens tum-mel er glemt. Vi har faat satser om lægmandsvirksomheden, absolutionen, kaldet, omvendelsen og udvælgelsen af umaade-
lig værdi. Vi er blit vandt til at tænke paa den rene lære og til at ransage Skriften. Vi er blit klar over, at Guds ord er den eneste regel og rettesnor for tro, lære og liv. Ingen kan negte, at striden har hat onde følger, men heller ikke kan nogen neg-te, at Gud har været god imod os for at holde mange folk i live.

(O. M. N.)

XI. DEN FORENEDE NORSK LUTHERSKE KIRKE I AMERIKA.

Følgende mening om de norske lutheranere i Amerika er at læse i Den svenske augustanas "Jubelalbum" for 1893:

"Att svenskarne och norskarne förenade sig i 1860, det var nog endamålsenligt, ty de voro då å bägge sidor svaga och behöfde stöd af hvarandra, men vi tro ock, att det var välgö-rande, att skillsmessan förekom redan så tidigt som 1870. Hvem vet, hur det eljes hade gått med enigheten? Ytterst ledsamt var det ju att se, huru våra norska bröder strax efter skillsmessan från oss började tvista sins emellan och det, såsom vi tycka, med anledning af endast småsaker. Det är ju icke förtal, då vi säga, att de frihetsälskande norskarne äro rätt stridiga af sig. Det hafva de just visat tydligt i sitt kyrkliga arbete här i landet. Hvad hafva alla dessa norska lutherska synoder egentligen haft för giltig anledning att så där vara i harnesk mot hvarandra? De hafva ju alla bekänt sig för att vara lutherska. I det afseendet hafva vi svenskar varit lyck-
liga. Vi hafva trängts på alla sidor af sekter, men vi hafva

icke bland våra motståndare behöft räkna lutherska synoder, ty de hafva icke burit eller velat bära det lutherska namnet. Innerligt önska vi, att alla våra norska trosbröder i Amerika måtte sluta sig tillsamman i en norsk-amerikansk luthersk kyrka.”

1. DENS STIFTELSE.

Dette ønske, om at der kunde bli bare een norsk luthersk synode i Amerika har nok mange norske ogsaa baaret paa og udtalt. Det var i 80-aarene midt under den hedeste kamp at man begyndte ret af hjertet at arbeide for at faa fred og enighed igjen. Man forstod bedre da kirkestridens uheldige følger end satsernes velsignelsesrige betydning. Saa begyndte man under antimissouriernes ledelse at holde frikonferenser med det maal for øie at bli enig i læren og gaa sammen til et samfund. Frikonferenser holdtes i St. Ansgar 1881, Roland 1882, Holden 1883, Gol 1884, Chicago 1885, Kenyon 1886, Willmar 1887 og Baldwin 1888, og forhandlingsmøder om organisk sammenslutning i Minneapolis 1888, Eau Claire og Scandinavia 1889. Ved sidstnævnte møde blev man enig om en indstilling, som bestod af tre parter: “Opgjør, konstitutionsforslag og foreningsartikler”. Denne indstilling blev derpaa sendt til alle menigheder indenfor de kontraherende parter: Antimissouri, Augustana, Konferentsen og Hauges synode. Resultatet blev at menighederne indenfor de tre førstnævnte samfund stemte for forening. Hauges drog sig tilbage. I juni 1890 blev Den forenede kirke stiftet under stor deltagelse og megen glæde. Pastor G. Hoyme tjente som samfundets formand fra 1890 til 1902 og blev efterfulgt af dr. T. H. Dahl; pastor L. M. Bjørn var viceformand 1890—94, pastor T. H. Dahl 1894—02, pastor N. J. Ellestad 1902—12, og prof. dr. J. N. Kildahl 1912; pastor J. N. Kildahl var sekretær 1890—94, pastor J. C. Roseland 1894 —; Hon. Lars Swensen var kasserer 1890—04, hr. Erik Waldeland 1904 —.

2. DENS LÆRE.

Den forenede kirkes *motto* er “Sandheden tro i kjærlighed”. Med hensyn til *lære og bekjendelse* saa “tror, lærer og bekjender dette samfund, at Den hellige skrift, Det gamle og Det nye testaments kanoniske bøger er Guds aabenbarede ord og derfor den eneste kilde og regel for tro, lære og liv, og som en kort fremstilling af Guds ords lære, antar og bekjender samfundet sig til Den norsk evangelisk lutherske kirkes symbol-

ske bøger eller bekjendelses skrifter: (a) De gamle symboler, "Det apostoliske", "Det nicænske" og "Det athanasianske", trosbekjendelser, (b) "Den uforandrede augsburgske bekjendelse" og Luthers "Lille katekisme". Hidindtil har Den forenede kirkes prester, lærere og redaktører fortolket Guds ord purt og rent; vi har ikke hørt nogen uklar lyd i basunen. Gud ske lov og tak.

3. DENS FORMAAL.

Samfundets *formaal* er: "Den indbyrdes broderlige formaning og belærelse, veiledning og opmuntring af dens medlemmer efter Guds ord; at behandle saadanne lærespørsmal og praktiske kirkelige spørsmal, som tid efter anden maatte ansees af vigtighed at behandle til sandhedens forsvar og menighedernes gavn; at dra omsorg for vordende presters og religionslæreres uddannelse til menighedernes betjening og ungdommens undervisning; at søge at udjevne kirkelige stridigheder samt meddele raad og betænkning i kirkelige spørsmal, hvor menigheden begjærer samfundets hjælp i saadanne sager; at fremme brugen og udbredelsen af Den hellige skrift, rettroende lærebøger, salmebøger og opbyggelsesskrifter; i det hele at arbeide til Guds riges udbredelse og befæstelse blandt landsmænd i Amerika ved at samle og ordne lutherske menigheder, hjælpe disse til at faa prester og lærere og fremme den kristelige lægmandsvirksomhed samt at dra omsorg for Guds ords rigelige udbredelse ogsaa blandt jøder og hedninger ved en kraftig deltagelse i det af Gud befalede missionsarbeide. Til disse formaals opnaaelse forpligter samfundets medlemmer sig til at bistaa hverandre efter bedste evne med raad og daad."

4. DENS ARBEJDSMARK.

Samfundet har et stort *arbeide* at udrette, en stor *mark* at vareta. Det skal hjælpe menighederne med formaning og belærelse, veiledning og opmuntring, raad og betænkning, alt ifølge Guds ord. Der er 1,500 menigheder som fra tid til anden maa ha saadan hjælp. Det skal drive forlagsforretning og kristelige høiskoler og barmhjertighedsanstalter, gjøre missionsarbeide blandt den store skare landsmænd (ca. 1,500,000), som staar udenom kirken, og blandt jøder og hedninger. Paa Madagaskar er Den forenede kirke blit betrodd en stor mark med ca. 300,000 hedninger og i Kina en mark med fra 3,000,000 til 7,000,000. I Rusland og i Amerika færdes tusener af jøder, som ikke kjender sin besøgelsetid. Dette og

meget mere er Den forenede kirkes arbeidsmark. For nærværende arbeider samfundet i 28 stater og provinser i Amerika og 4 andre fjerntliggende lande.

5. DENS ARBEIDSKRÆFTER.

For at udføre dette arbeide har samfundet nu (i 1913) i sin tjeneste 609 prester, 133 professorer, 987 religionsskolelærere, 4,817 søndagsskolelærere, 74 diakonisser, 42 missionærer, samt andre tjenere ved de forskjellige anstalter osv. Arbeidskræfterne kan ogsaa klassificeres som følger: Samfundets *embedsmænd* — formand, viceformand, sekretær og kasserer; *bestyrelser* — korporationsbestyrelse, forlags-, skole-, indremissions-, ydremissions- og barmhjertighedsbestyrelser; midlertidige eller staaende *komiter* af forskjellige slags; *kredse* og frivillige *foreninger* (saasom Traktat forening; skolekorporationer, religionsskolelærer- og høiskolelærerforeninger, Ungdomsforbundet, Den norske konferense, Den engelske konferense, indremissionsforeninger, Stefanforeningen, slummissionsforeningen, Inner Mission foreninger; Ydremissionsforeninger, Kvindernes missionsforbund, Studenterforbundet, Zionsforeningen for Israel, Santal missionskomiteen, hospitalsforeninger, Pensionsforeningen, Choral Union osv.

6. DENS FORFATNING.

Den forenede kirkes *forfatning* er kongregational-synodal. Den er kongregational — menigheden ansees som den øverste myndighed og skal styre sig selv. Den er synodal — menighederne kommer sammen gennem sine prester og vælger delegater til aarsmødet og bestemmer hvilket arbeide skal bli gjort, hvem skal gjøre det, og lignende spørsmåal. De ved aarsmødet antagne bestemmelser blir da som regel lov for menighederne og burde gennemføres af vedkommende menigheder, hvis samvittighederne tillader det. De dreier sig for det meste om at fremme den kristelige skole, missionen, barmhjertighedsarbeide og lignende samfundssager. Saaledes, for eksempel, at man skal prøve at samle 35c fra hver konfirmand i samfundet til samfunds- og skolekassen. Minnesotas statsskolesystem kostet staten i 1913 ikke mindre end \$8.01 pr. person. I betragtning af dette uhyre udlæg for at holde statens religionsløse skole gaaende, burde enhver med god samvittighed kunne gi 35c for at holde kirken og dens skoler oppe. I samfundssager burde samfundets beslutninger, som sagt be-

tragtes som lov, hvis samvittigheden kan tillade det. I samfundssager mener vi at Den forenede kirke er besluttende og lovgivende og hvor menigheden ønsker det, eller samfundet synes det er paakrævet, er samfundet raadgivende. I menighedssager er samfundet hverken lovgivende eller raadgivende.

7. DENS INSTITUTIONER.

Den forenede kirkes *forlagsforretning* er Augsburg Publishing House, den største norske forlagsforretning i Amerika. I 1873 dreves forretningen i en liden afkrog paa Augsburg seminar, i 1894 leiet den 2 rum paa hjørnet af Washington og Cedar, Minneapolis, og fra 1908 har den været indkvarteret i sin egen nye bygning midt i byen. Dens nettoværdi i 1913 var \$208,776.26 imod \$16,404.97 i 1890. Indtægterne i 1890 \$26,602.31 og i 1913 \$134,157.37; netto fortjenesten i 1891 var \$2,399.54 og i 1913 \$22,948.26. I 1890 havde den fra 10 til 15 betjente; i 1913, fra 60 til 75. Lars Swenson var dens bestyrer fra 1880 til 1904 og blev efterfulgt af Erik Waldeland, A. M. Sundheim er assisterende bestyrer.

Følgende *skoler* eies af Den forenede kirke eller korporationer indenfor samfundet:

Skolens navn	Aar grundlagt	Antal graduenter	Graduenter 1913	Studenter 1913	Bestyrer 1912
1. PRESTESKOLE.					
United Church Seminary	1893	363	31	88	M. O. Bøckman
2. COLLEGES.					
St. Olaf College.....	1886	451	62	334	J. N. Kildahl
Augustana College.....	1884-94	4	
Spokane College.....	1907	11	
United Church Seminary	1893-00	19	
3. AKADEMIER.					
Augustana College....	1860	459	33	224	A. G. Tuve
Columbia College.....	1909	*25	10	85	C. B. Runsvold
Concordia College.....	1891	461	38	397	J. A. Aasgaard
Grand Forks College...	1892-94	Th. Eggen
Mt. Horeb Academy...	1893-98	46	G. T. Rygh
Pleasant View Luth. Col.	1896	339	21	121	L. A. Vigness
St. Ansgar Academy....	1878-10	177	M. R. Ødegaard
St. Olaf Academy.....	1874	575	25	207	
Scandinavia Academy..	1893	260	9	62	E. H. Westgor
Spokane College.....	1907	93	30	81	R. Bogstad
United Church Seminary	1893-00	
Waldorf Luth. Coll....	1903	194	301	L. A. Bøe
4. LÆRERSKOLE.					
Madison Normal School	1892	332	33	154	K. Løkensgaard

Ved siden af disse læreanstalter bør nævnes følgende: Augsburg Seminary (presteskole, college og akademi), fra 1890 til 1893; Jewell Lutheran college (i forbindelse med Hauges synodes folk), 1893—94; og Camrose Lutheran College (i forbindelse med Hauges), fra 1911. Hver eneste af disse skoler har en interessant historie og fortjener at nævnes her med ærbødighed. Antallet af graduenter fra disse skoler (Augsburg ikke iberegnet) op til 1913 var som følger: 363 prestekandidater, 485 collegegraduenter, ca. 2,400 akademi-graduenter og 332 graduenter fra lærerskolen. Disse har faat indtil 4, 8 eller 11 aars undervisning i kristendommen efter konfirmation og har studert under de bedste forhold og i rettroende og rettænkende omgivelser. Nu bor de fleste af dem rundt om i landet og er til stor velsignelse for kirke og stat.

Og ved siden af forskellige *anstalter paa hedningemisjonsmarken* (saasom stationer, hospitaler, kirker, skoler, presteskoler, asyler) kan nævnes følgende *barmhjertighedsanstalter her hjemme*:

Anstaltens navn	Aar oprettet	Antal personer	Bestyrer
Chicago diakonissehjem	1897	1,605	A. Øfstedal
Beloit barnehjem	1890	164	Th. Gunderson
Lake Park barnehjem	1895	102	J. H. Jahren
Wittenberg barnehjem	1881	77	J. A. Wang
Wittenberg alderdomshjem	1881	42	J. A. Wang
Aase Haugens alderdomshjem	1914	
Brooklyn slummission	1905	C. O. Pederson

Ogsaa følgende institutioner har været oprettet og drevet hovedsagelig af folk tilhørende Den forenede kirke (statistik for 1912):

Anstaltens navn	Aar oprettet	Antal personer	Bestyrer
Brooklyn diakonissehjem	1884	1,425	O. A. Fonkalsrud
St. Olaf hospital, Austin	1896	377	S. Johnson
Bethesda hospital, Crookston	1898	247	T. T. Morken
St. Luke's hospital, Fergus Falls	1903	400	K. Skyberg
Ebenezer hospital, Madison	1902	426	M. G. Dunnom
Thomas tæringshospital, Mpls	1907	214	T. Høverstad
Fairview hospital, Minneapolis	1914	
St. Luke's hospital, Fargo	1905	776	
Deaconess hospital, Grafton	1903	Ingeborg Borgen
Deaconess hospital, Northwood	1902	411	J. D. Runsvold
Gamblehjem, Northwood	1910	11	J. D. Runsvold
Good Samaritan hospital, Rugby	1910	383	
Luther hospital, Eau Claire	1907	646	Peder Tangjerd
Williston Luth. hospital	1911	Alb. Johansen

Ovenstaaende anstalters *nettoværdi* er ca. \$3,288,000.00, fordelt som følger: Forlagsforretning \$208,000.00; skoler \$1,600,000.00 (hvoraf \$400,000.00 er fond); ydremissionen \$120,000.00 samt fond, og barmhjertighedsanstalter \$1,360,000.00 (hvoraf \$300,000.00 er fond).

8. DENS FREMGANG.

Følgende tal taler om fremgang, i det ydre ialfald. De er sat for lavt paa grund af at statistiken er mangelfuld. Hvor stor den aandelige velsignelse og vekst har været ved Gud alene. Det er jo altsammen frugter af hans velsignelse. "Ikke os, ikke os, men dit navn gi du ære, for din miskundheds, for din trofastheds skyld!"

	1890	1912	1890—1914
Prester	241	589	*800
Menigheder	830	1,570	*1,800
Kirker	*450	1,070
Sjæle	152,200	276,596	535,535
Døbte	11,017	11,967	250,418
Konfirmerte	4,772	8,306	157,142
Egteviede (par)	2,074	3,081	51,308
Jordfæstede	3,054	3,752	78,363
Kommunicerede	53,042	82,660	1,657,143
Prækener (opbyggelser ikke iberegnet)	20,776	41,276	103,533
Katekisationer	14,000	30,846	503,267
Søndagsskolelærere	1,956	4,817
Hverdagsskolelærere	393	941
Søndagsskolebarn	*20,000	50,961
Hverdagsskolebarn (religionskolen)	28,000	45,239
Hverdagsskoledage	26,364	35,057	836,272
Professorer	*25	134	*500
Højskoleelever	*450	2,029	*10,000
Ungdomsforeninger	713
Augsburg Pub. House indtægter	\$134,157.37
Augsburg Pub. House fortjeneste	22,948.26
Samfundskassen (skolekassen)	‡18,499.45	53,272.93	\$588,071.84
Alle skolekasser	†149,300.00
Fondsrenterne	\$4,942.63	7,115.26	147,805.57
Indremissionskassen	4,329.99	63,503.14	\$617,381.95
Ydremissionskassen (kun Madagaskar og Kina)	4,391.06	82,804.31	\$880,195.97
Barmhjertighedskasser	*7,500.00	†116,159.00
Pensionsfondet	113,847.37
Skolefond	*110,000.00	*400,000.00
Samfundets netto eiendomsværdi	*140,000.00	1,702,357.01
Andre institutioner indenfor samfundet, nettoværdi	*100,000.00	*1,600,000.00
Kirkers og prestegaardes nettoværdi	*1,544,455.00	†4,153,755.00
		hvoraf \$651,370.00 for prestegaarde.	

*Omtrent, †1906, ‡1891, §til 16de mars 1914, ¶1894.

“Min sjæl, lov Herren, og glem ikke alle hans velgjeringer.”

(O. M. NORLIE.)

XII. AUGSBURGS VENNER OG XIII. FRIKIRKEN.

Frikirken er ikke organiseret som andre samfund. Det er en forening af frie og selvstændige menigheder, som samarbejder i alle fælles gjøremaal; men hver for sig afgjør alle uenigheder uden fremmed indblanding, og anerkjender ingen overordnet myndighed.

Frikirken er en frugt af den aandelige udvikling som begyndte med Hans Nielsen Hauges vækkelse i Norge ca. 100 aar siden — en vækkelse som gjorde en omvæltning i de kirkelige anskuelser og bragte nye kirkelige forhold med større og sterkere krav paa kristelig frihed.

Vækkelsen og den paafølgende udvikling var saa sterk og havde saamegen aandelig kraft, at den kulmineret i almindelig religionsfrihed i Norge, og en af staten uafhængig Frikirke vokset op.

Denne vækkelse og frikirkebevægelse fulgte udvandrerne til Amerika. Her fandt de religionsfrihed; men opdragen i statskirken havde de ingen forstand paa kirkeforfatning. De vidste ikke noget om menighedsorden.

Da Elling Eielsen skulde organisere den første norsk-lutherske menighed ved Fox River, Ill., i 1843, kom man i den største forlegenhed. Hvad var menighed? Hvorledes skulde den organiseres? Ingen havde set et konstitutionsudkast.

Der stod man, og saa nøiet man sig med at skrive følgende: “Vi undertegnede er enig om at holde fast ved Guds ord og den lutherske bekjendelse, og vil i samdrægtighed arbejde for Guds rige.” (Optegnet efter mundtlig meddelelse af Lasse Aase).

Dette var menighedskonstitution i flere aar, og er det første forsøg paa norsk-luthersk frikirkeforfatning vi kjender.

Aaret efter kom Den norske statskirkes udsending, pastor J. W. C. Dietrichson, “for at ordne det kirkelige arbejde”. Han krævet: “Underkastelse af den norske statskirkes bestemmelser — kalde en prest bunden ved statskirkens presteed — vise den kaldte prest, som den geistlige øvrighed, al hørigheid

og lydighed.” Dette maatte de organiserede menigheder under-
skrive, men “vennerne” — Haugianerne — vilde ikke.

Ogsaa pastor Eielsen blev (1845) opfordret til at under-
skrive disse betingelser og la sig indvie i statskirken; men han
afslog — og pastor Dietrichson blev hans uven.

Pastor Eielsen samlet sine venner til et kirkemøde ved Fox
River, Ill., 1846, og organiserede “Den evangelisk lutherske
kirke”. Nogle paragrafer, som siden kaldtes den “Gamle
konstitution” blev antat med betingelsen: “Menighedslemmer
maa være omvendt eller paa omvendelsens vei.”

Saa begyndte rivningen mellem dette menighedsbegreb og
Dietrichsons kolonibegreb om menigheden. Elling blev mis-
kjendt og suspenderet paa kirkemødet i 1848; men paa Kosko-
nongmødet i 1850 blev baade han og den Gamle konstitution
godkjendt.

Statskirketanken svækkedes og “Den norske synode” blev
oprettet i 1853. Synodens skolémænd optager kampen med
sekterne forat bevare en *ren* luthersk lære. De faar støtte
især af tyskerne i Missouri, men føres siden ind i den ulykke-
lige slaveristrid.

Saa begynder ogsaa nye rivninger om forfatningen, under
forsøget paa at faa menighederne til at anta denne lære. En
af Synodens stiftere, pastor C. L. Clausen, forsvarer menighe-
dernes ret til at afvise en lære, som ikke er stadfæstet i Guds
ord. Han forlod Synoden i 1868.

Pastor Clausen fastholdt, at samfundsbeslutninger maa
sanktioneres af menigheden. Paa dette princip blev Konfe-
rentsen stiftet i 1870, og presteskolen, Augsburg seminarium,
som var oprettet i 1869, skulde tolke dette princip. I 1873
kom prof. Oftedal til Augsburg og begyndte med at udgi “Aa-
ben erklæring”, som udtrykker hans harme over et forældet
kirkestyre, hvor der burde være frie menigheder i samarbeide.

Aaret efter kom prof. Sverdrup og prof. Gunnarsen til
Augsburg. Skolens program blev udvidet; men “menigheds-
mæssig presteuddannelse” skulde være skolens opgave. Disse
tre mænd var med i prof. Gisle Johnsons vækkelse og den vest-
landske frikirkebevægelse i Norge — udrustet med rige gaver
og store evner, ungdoms fyrrighed og udholdende aands-
kraft var de særlig skikket til foregangsmænd i den frikirkelige
udvikling.

I 1875 begyndte de udgivelsen af “Kvartalsskrift” — det
første frikirkeorgan paa norsk — hvor menighedens betyd-

ning blir sterkt betonet. Prof. S. R. Gunnerson skriver desuden "Apostolisk Kristendom" og prof. Sverdrup om menigheden (1877). Med al denne frikirkeliteratur vækkes interessen for frikirkeligt arbejde.

Vækkelse ved presteskolen vidste, at aandeligt liv er et vigtigt led i "menighedsmæssig presteuddannelse". Der kom splid og strid som truet med at splitte det unge samfund; men det drev over. De troende fik en befæstet tro og et klarere syn — levende vidner gik ud med evangeliet og nye menigheder dannedes — Konferentsen skjød en hurtig vekst.

Synoden havde sin solide organisation, sit energiske kirkeraad og myndige kirkestyre, men lærestriden i 1877—1887 endte med splittelse. Den ene part ("Antimissourierne") sluttede sig siden sammen med Konferentsen og Augustana til "Den forenede kirke".

Saa blev der uenighed om overdragelsen af Augsburgs seminar. Den forenede kirke indvilget i Augsburgs skoleplan; men det gamle board of trustees vilde endda ikke overdra, før man var klar over og enig om "menighedsmæssig presteuddannelse".

Den forenede kirkes taalmodighed var udtømt og en ny presteskole blev oprettet i 1893. Augsburg fik sørge for sig selv, og saa holdt "Augsburgs venner" et møde om høsten 1893, hvor man besluttede at samle midler og fortsætte skolen efter den oprindelige plan.

Skolen gik i 3 aar paa denne maade, indtil sagen om Augsburgs eiendom var paadømt. Da blev man enig om de grundsatninger om *menighed* og *samarbejde*, som kaldes "Principer og Regler" for "Den lutherske frikirke", hvoraf hidsættes:

"§1. Menigheden er efter Guds ord den rette form for Guds rige paa jorden.

§2. Menigheden bestaar af troende, som ved naademidlernes og naadegavernes brug efter Guds ords anvisning søger sin egen og alle sine medmenneskers frelse og evige salighed.

§3. Menigheden trænger ifølge Det nye testamente en ydre organisation med fortegnelse over sine medlemmer, valg af embedsmænd, bestemte tider og steder for sine sammenkomster osv.

§4. Da ikke alle medlemmer af menighedens ydre organisation altid er troende mennesker, og da saadanne hyklere ofte tar en falsk trøst af sin udvortes forbindelse med menigheden, er det menighedens hellige kald at rense sig selv baade ved

vækkende forkyndelse af Guds ord, ved alvorlig formaning og paamindelse og ved udelukkelse af aabenbare og gjenstridige syndere.

§5. Menigheden styrer selv sine egne anliggender under Guds ords og Aands autoritet og anerkjender ingen anden kirkelig myndighed.

§6. Den frie menighed agter og elsker alle de aandelige gaver, som Herren skjænker til dens opbyggelse, og søger at oplive gaverne og fremme deres brug.

§7. Den frie menighed modtar med glæde den gjensidige hjælp, som menighederne kan yde hinanden i arbeidet for Guds riges fremme.

§8. Saadan gjensidig hjælp bestaar dels deri, at den ene menigheds aandelige kræfter kommer den anden tilgode ved frie møder, besøg, lægmandsvirksomhed, dels deri, at menighederne frivilligt og efter Guds Aands tilskyndelser samarbeider for saadanne opgavers løsning, som maatte overstige en enkelt menigheds kræfter.

§9. Blandt saadanne formaal nævnes særlig presteskole, udbredelse af bibler og andre skrifter og blade, indremission, hedningemission, jødemission, diakonisshjem, barnehjem og andet barmhjertighedsvirke.

§10. Frie menigheder har ingen ret til at fordre, at andre menigheder skal underkaste sig deres mening, vilje, dom eller bestemmelser, hvorfor ethvert herredømme af et flertal af menigheder over et mindretal er forkastelig."

Resten udelades af mangel paa plads. Dette er dog tilstrækkeligt til at vise grundlaget for denne forfatning. Den viser hvor langt frikirkelig udvikling er naadd paa 100 aar.

Denne samling af menigheder uden samfundsforbindelse, som er kjendt under navnet "Frikirken", blev straks enig om at prøve disse principer og i de forløbne 20 aar (1894—1914) har de tjent til veiledning i frikirkearbeidet.

AUGSBURG SEMINARIUM.

Denne presteskoles fortsættelse blev Frikirkens første fællesarbeide, og i disse 20 aar er skolen betydelig udvidet. I 1900 blev en ny og tidsmæssig bygning opført. Skoleplanen blev udvidet til et fireaarigt forberedende kursus, fireaarigt collegekursus og tre aar i teologi — ialt 11 aar.

Forøvrigt er fagene som ved andre skoler; dog med ho-

vedformalet for øie: "Menighedsmæssig presteuddannelse". Skolens udgifter har i disse 20 aar været \$248,760.00 eller gjennemsnitlig \$12,438.00 om aaret. Elevantallet har været omtrent 160 om aaret.

Det er nu 45 aar siden Augsburg blev en selvstændig presteskole og af skolens 600 graduenter arbejder omtrent en tredjedel som prester og professorer i Frikirken, en tredjedel hovedsagelig i Den forenede kirke og resten er enten i andre livsstillinger eller og døde.

Augsburgs bestyrer er prof. G. Sverdrup jr.; sekretær, prof. A. Helland; kasserer, frøken Ragna Sverdrup, og registrar, prof. H. N. Hendrickson.

BETHANIA COLLEGE.

Denne skole har Frikirken bygget i Everett, Wash., og den begyndte sin virksomhed i oktober 1904. Den har i disse aar gaat stadig og jevnt fremad, saa den nu har foruden den forberedende afdeling ogsaa en lærer- og parokialafdeling, samt et fireaarigt akademisk kursus, med fire lærere og tre lærerinder. Flere af skolens graduenter har fortsat sine studier paa Augsburg; men de fleste er gaat ud som lærere og lærerinder. Prof. L. B. Sateren, bestyrer; G. O. Ulberg, registrar.

OAK GROVE LUTHERAN LADIES' SEMINARY.

Da der fra mange hold kom krav paa en kristelig pigeskole, saa bygget Frikirken en saadan i Fargo, N. D., 1906, og den begyndte sin virksomhed samme høst. Den er særlig anlagt paa at uddanne lærerinder for vore offentlige skoler saavel som for religionsskolen.

Allerede første aar var elevantallet 50 og det har stadig vokset. Foruden det forberedende kursus paa 2 aar er der et normal og et parokial kursus paa 3 aar hver, og akademisk kursus paa 4 aar, desuden klasser i musik, "Domestic science" og andre specielle fag. Af 45 graduenter er de fleste lærerinder.

Skolen eier nu 13 acres land ved siden af Fargos offentlige park paa nordsiden, saa der er rum nok for flere bygninger, som skolens udvidelse trænger i en nær fremtid.

Prof. J. E. Fossum er bestyrer og prof. C. W. Quanbeck, registrar.

DET NORSK LUTHERSKE DIAKONISSEHJEM.

Det norske diakonissehjem, som begyndte sin virksomhed i november 1888, førte en kummerlig tilværelse i de første aar; men siden begyndte Frikirken at støtte arbeidet ved siden af den individuelle hjælp og det gik bedre. I 1900 var flere hus og lotter kjøbt, men med betydelig gjæld, saa det tog flere aar at afkaste den. I 1907 paabegyndtes det nye hospital som først i 1910 blev fuldt færdig til et kostende af omtrent \$90,000.00, hvoraf en gjæld paa \$40,000.00.

Hele eiendommen er værdsat til \$120,000.00 og gjælden er nu reduceret til \$32,000.00. Der er et fuldstændigt "Course for Nurses", som foruden den teoretiske kundskab ogsaa faar en praktisk, idet man hjælper med at pleie de syge. Sidste aar var der ved hospitalet 1,791 patienter med tilsammen 21,096 sygedage. Syv diakonisser graduerte i 1913.

BETHESDA HOMES.

Pastor H. N. Heggernes gjorde en liden begyndelse i Mankato og siden blev det lille barnehjem flyttet til Lambertton af pastor Mortensen. I 1905 blev en farm kjøbt ved Eagle Lake, 5 mil nord fra Willmar og barnehjemmet flyttet did. Senere blev en stor bygning opført, som nu rummer ca. 65 barn. Ligeledes er en større bygning opført til hjem for gamle folk. Værdien af disse hjem for barn og gamle sammen med farmen (200 acres) anslaaes til omtrent \$46,000.00 med \$10,000.00 gjæld. Søster Jennie Olsen bestyrer barnehjemmet og mrs. Malinda Hagen bestyrer gamlehjemmet. Pastor E. O. Larsen er anstaltens prest.

MARTHA OG MARIA WAISENHUS.

Barnehjemmet og alderdomshjemmet i Poulsbo, Wash., er ogsaa en gren af Frikirkens arbeide, som har vundet paa skjønnelse og udfoldet en rig virksomhed, men rummet tillader ikke nærmere omtale.

Foruden disse institutioner er der flere som rapporterer sit arbeide til Frikirkens aarsmøde.

ARBEIDSMARKEN.

Endelig maa vi nævne Frikirkens missionsarbeide, som har støttet Børresens mission i Santhalistan, Indien. Missionær M. A. Pedersen har arbeidet der siden 1904. Ligeledes missionsarbeidet paa Madagaskar, som trods megen modgang og de mange dødsfald, dog har udvidet sig.

I disse 20 aar (1894—1914) er \$195,584.00 gaat gennem kassererens hænder til hedningemissionen eller gennemsnitlig \$9,779.20 om aaret. Af de 33 personer som er sendt didud til Madagaskar er 9 døde, 12 reist hjem med nedbrudt helbred og 12 er fortiden i arbeide derude. En kinamission er ogsaa oprettet, og missionær Lars Hompland skal reise didud i sommer (1914).

Om indremissionen og de organiserede menigheder kan nævnes, at der er omtrent 380 menigheder i Frikirken med 290 kirker fordelt paa 149 prestekald. Der er ogsaa 71 preste-gaarde som med kirkerne repræsenterer en værdi paa \$1,220,000.00 med en samlet gjæld af \$66,080.00, lidt over 5 procent af eiendommen.

Det samlede sjæleantal er 42,600, hvoraf 26,050 voksne og 16,550 barn. Disse besøger 315 søndagsskoler, og i 270 menigheder er der ogsaa hverdagsskole.

Presternes gennemsnitsalder er 45 aar, med en gennemsnitstjeneste paa 14 aar.

(Se forøvrigt de forskjellige register over presterne.)

(A. M. ARNTZEN.)

XIV. DET LUTHERSKE BRODERSAMFUND.

1. HISTORIE.

Brodersamfundet blev organiseret i december 1900. En del lægmænd og nogle prester, deriblandt pastor K. O. Lundberg fra Den forenede kirke, var komne til den slutning, at det i kirkelig henseende stod saa ilde til i de eksisterende norsk-lutherske kirkesamfund i Amerika, at det var nødvendigt at stifte et nyt samfund for at "organisere de troende". Paa indbydelse fra en menighed tilhørende Den lutherske frikirke mødte 8 prester og lægmænd repræsenterende 5 forskellige menigheder i Milwaukee, Wis., i ovennævnte aar og ifølge fuldmagt fra menighederne organiserede "Det lutherske brodersamfund" ("The Church of the Lutheran Brethren") i overensstemmelse med principer forud godkendte af menighederne. Flere mindre menigheder sluttet sig siden til det nydannede samfund. Brodersamfundet er organiseret som en "protest mod det døde verdensvæsen i de andre samfund." Stifterne af samfundet ansaa menighederne i de andre samfund som verden. "Vi er gaat ud fra dem, som organiserer

verden". Af disse verdslige organisationer burde de troende, som maatte findes der, gaa ud og organisere sig til "rene menigheder", hvor de kunde indrette sig efter bibelsk mønster. Den gamle menighed var da at betragte som missionsfelt. Menighedsprinciperne er i alt væsentligt Den lutherske frikirkes, medens samfundsorganisationen er efter Den norske frikirkes mønster.

2. FORFATNING.

(a). *Menighedsbegreb.* "En luthersk frimenighed er en samling af troende kristne paa et bestemt sted, hos hvilke Guds ord prædikes i overensstemmelse med den i ordet grundede lutherske kirkes bekjendelse, og sakramenterne forvaltes efter Herrens indstiftelse."

(b). *Bekjendelse.* "Vi tror og bekjender, at Guds ord, som det indeholdes i bibelens kanoniske bøger, er den eneste kilde og rettesnor for tro, lære og liv. Vi antar ogsaa den lutherske kirkes bekjendelsesskrifter i overensstemmelse med Guds ord."

(c). *Menighedsdannelse.* "Da det ifølge Skriften og vor lutherske bekjendelse kun er levende gjenfødte kristne, der hører til Kristi legeme, som er menigheden, saa har heller ikke en stedmenighed bibelsk ret til at ta andre lemmer end de, som i liv og bekjendelse vidner om, at de ved gjenfødelse og levende tro staar i livssamfund med menighedens hoved, Kristus. Da det ligeledes er Guds vilje ifølge Skriften, at Kristi menighed skal fremtræde i verden som en ydre, synlig organisme, saa paahviler det enkelte troende paa hvert sted at slutte sig sammen til stedmenigheder for derved bedre at kunne løse sine opgaver: indadtil ved sin tugtende, ledende og helliggjørende livskraft til sin egen bevarelse og vekst og udadtil ved sit vækkende og missionerende arbejde i sin stilling som verdens lys og jordens salt.

(d). *Menighedens styrelse.* Kristus er menighedens hoved. Gjennem sin Aand styrer han menigheden ved sit ord. Ifølge dette ord meddeler han menigheden naadegaver til de forskellige tjenesters udøvelse. Af disse tjenester fremhæver vi særlig hyrde- og læreembedet, samt ældste og diakongjeringen. Hyrder og lærere har særlig at vareta ordets forkyndelse og sakramenternes forvaltning samt andre ifølge Guds ord dem paahvilende tjenester i stedmenigheden. De ældste

har at bistaa menighedens hyrde og lærer, vaage over menighedens aandelige tilstand og paase, at alt foregaaer efter Guds ord. Diakonerne varetar menighedens økonomiske anliggender og aflægger regnskab for menigheden en gang om aaret. Til hyrde og læreembedets forvaltning bør menigheden vælge en mand, der har vidnesbyrd for levende kristendom og forøvrigt har de fornødne betingelser for denne tjeneste. Ordinationen bør foregaa i de menigheders forsamling, som han skal betjene. Menigheden vælger saamange ældste og diakoner, som den finder nødvendig. De ældste blir i tjenesten, saalænge menigheden finder det tjenligt. Diakonerne vælges paa tre aar. Menighedens forstander og ældste danner menighedsraadet, til hvilket menigheden i det hele betror sin ledelse. Det har at prøve og anbefale medlemmer til optagelse i menigheden, medens optagelsen bestemmes i samlet menigheds-møde, paase, at kirketugt øves i henhold til Matt. 18, 15—18; 1 Kor. 5; 2 Kor. 2, 5—11; Tim. 5, 20, m. fl. steder. Som kommunikerende medlemmer i menigheden optas kun de, som bekjender, at de tror paa den Herre Jesus Kristus og har godt vidnesbyrd af brødrene. Kun de mandlige kommunikerende medlemmer af menigheden, der har fyldt sit 21de aar er stemmeberettigede. Barn af forældre, der tilhører menigheden, blir ved daaben medlemmer af samme. Forberedelsen til konfirmationen begynder ved 14-aarsalderen og varer mindst et halvt aar. Konfirmationen sker offentlig i menighedens forsamling og bestaar af kundskabsprøve, forbøn og velsignelse. Barn optas som kommunikerende medlemmer i menigheden, naar de er komne til bevidst livssamfund med Gud, forstaar nadverens betydning og begjærer den. Børn, som ved konfirmation ikke er komne til bevidst trosliv, søger menigheden ved kristelig omgang at vise sin omsorg og kjærlighed, der i forening med Guds ord og forbønnens magt maatte vinde dem for Herren. Den fører mandtal over dem, saalænge de selv ikke begjærer sig udskrevne eller ved offentlig forargelse nødvendiggjør, at deres navne stryges af medlemsfortegnelsen.

2. SAMFUNDSSTYRELSE.

Det lutherske brodersamfund bestaar af lutherske menigheder og enkelte kristne med bibelsk menighedssyn og praksis. Optagelse sker paa aarsmødet, efterat begjæring derom er indsendt gennem samfundets sekretær. Der afholdes aarlig

et fællesmøde af delegater fra de til Brodersamfundet hørende menigheder og enkelte kristne tilhørende samme. Lutherske kristne med bibelsk syn, der tilstemmer samfundets principer, men ikke tilhører samfundet, kan gives tale- og stemmeret ved aarsmødet ved to tredjedels stemmers majoritet. Aarsmødet optar til behandling og fatter beslutning om de sager, der forelægges af samfundets medlemmer samt af saadanne, der ved aarsmødet gives tale- og stemmeret — prøver og afgir kjendelse angaaende den enkelte menigheds stilling til samfundet — prøver og beskikker evangelister og missionærer — opretter og fører tilsyn med samfundets kristelige skoler og barmhjertighedsanstalter.

3. VIRKSOMHED.

Foruden det sedvanlige arbeide i de forskjellige menigheder driver samfundet en udstrakt indremissionsvirksomhed rundt om i staterne og i Canada. Siden 1905 har det ogsaa drevet mission i det indre af Kina. Desuden oprettedes i 1903 en bibelskole i Wahpeton, N. D. Denne underholdes af frivillige bidrag fra menighederne og fra venner udenom samfundet.

4. STATISTIK.

Samfundet bestaar nu (1914) af 20 menigheder og omkring 1,000 medlemmer — deriblandt ca. 40 personer, som ikke tilhører nogen menighed. Der er 11 forstandere (prester). Omtrent halvdelen af menighederne havde religions-skole sidste aar, og et meget større antal havde søndagsskole. Sidste aar var 20 evangelister i virksomhed paa indremissionsmarken. For 1912 rapportertes fra missionsmarken i Kina: 14 missionærer, 6 evangelister, 12 lærere og 1 bibelkvinde, 7 pigeskoler med 8 lærere og omtrent 180 elever, 3 gutteskoler med 4 lærere og omtrent 125 elever. Paa grund af dødsfald, sygdom og udtrædelse er missionærernes antal for nærværende 6 — 3 mænd med deres hustruer i aktivt arbeide i Kina.

Ved bibelskolen virket sidste aar 6 lærere og antallet af elever var ca. 60.

(L. LILLEHEI.)

II. BIOGRAFIER.

†EIELSEN, ELLING (SUNVE).

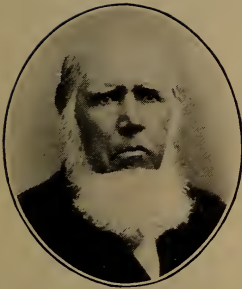

1868.

Ord. 1843. Udenom samfund, 1843—46, Ellings synode, 46—83.

F. i Voss, Bergens stift, 19 sept. 1804, af skolemester og underlensmand Eiel Ingebrigtsen Sundve og Anna (f. Ellingsen Sundsvaal), lærte smede- og snedkerprofessionen i Bergen i ung alder, lægprædikant i Tromsø, 32, Trondhjem, 33, Nordmøre, 34, søndre Norge, 34—37, Sverige og Danmark, 37 (fængslet), Norge, 37—39, udv. 39, lægprædikant i Ill., Wis., osv., 39—43, blev ordinert i Chicago af en tysk prest, F. A. Hoffmann, 3 okt. 1843, og er den *første norsk lutherske prest i Amerika*, prest, Fox River (og andre steder), Ill., Muskego og Racine, Wis., 43—46, Jefferson Prairie, Wis., 46—72, Chicago, Ill., 73—83, gjorde mange missionsreiser i Ill., Wis., Minn., S. D., Tex., osv., organiserede paa Jefferson Prairie den 13—14 april 1846 Den evangeliske lutherske kirke i Amerika (den saakaldte Ellings synode), *den første norsk lutherske synode i Amerika*, forf. af dens "Konstitution", dens formand, 46—83. †10 jan. 1883. *Sigrid Nilsen Tufte, 43 (†04).

†CLAUSEN, CLAUS LAURITZ.



1877.

Ord. 1843. Udenom, 1843—51, Evang. kirke, 51—52, Norske synode, 53—56, 61—69, Konferentsen, 70—83.

F. paa Ærø, Danmark, 3 nov. 1820, af ———, var 3 aar paa et godsforvalterkontor paa Lundsgaard for at uddannes til jurist, var huslærer hos provst Christensen og fik undervisning i sprog og teologi, lægprædikant, til Drammen, 41, hvor han blev kjendt med de gamle "Hauges venner" og bestemte sig til at reise til Amerika og virke blandt emigranterne som religionslærer, udv. 43, ordinert af en tysk prest, L. F. E. Krause af Buffalo synoden, 18 okt. 1843, *prest*, Muskego, Wis., 43—45, Koshkonong, Wis., 45—46, Rock Prairie (Luther Valley mgh. osv.), Wis., 46—53, St. Ansgar, Ia., 53—56, medlem af Ia. legislatur, 56, Commissioner of Immigration, 3 aar (56—59?), prest, St. Ansgar, 61—72, feltprest i borgerkrigen, 61—62, sygelig i Va., 72—77, prest, Philadelphia, Pa., 75—77, Blooming Prairie, Minn., 77—85 (sygelig i Austin, Minn., Poulso, Wash.), en af tre som stiftet Den evangeliske norsk lutherske kirke i Amerika, 51, formand (supt.) for samme, 51—52, en af seks som stiftet Den norske synode, 53, viceformand for samme, 55—56, en af stifterne af Den norsk-danske konferentse, 70, formand af samme, 70—71, redaktør, "Maanedstidende", 51—52, "Emigranten", 52—53, forf. "Gjenmæle", 69, "Sverdrups angreb", 81, "Saa vil vi nu sige hverandre farvel" (af hans første hustru), 43, (se hans vita i "Symra", 1913, 204—223). †20 feb. 1892. *Martha Rasmussen, 43 (†46), Bergette Brekke, 47 (†87).

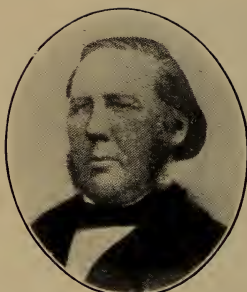

1846.

†DIETRICHSON, JOHANNES WILHELM CHRISTIAN.

Ord. 1844. Udenom, 1844—45, 46—50.

F. i Fredrikstad, Nedre Borgesyssel, Kristiania, 4 april 1815, af —, frekv. Fredrikstads skole, ?—32, Kristiania univ., 32—37 (A.B., A.M., C.T.), lærer i Kristiania, 39—43, ordinert til prest i Amerika, 44, udv. 44, *prest*, 44, stiftet Koshkonong, Luther Valley og 8 andre mgldr. i Wis., tilbage til Norge for at faa medarbeidere, 45, til Amerika igjen, 46, prest, Koshkonong, Wis., 46—50, til Norge, 50, sogneprest, Nerstrand, Ryfylke, 51—62, Ø. Moland, Arendal, 62—76, postmester i Porsgrund, 76—82, forf. "Reiser blandt de norske emigranter i De forenede nordamerikanske fristater", 46. †14 nov. 1883. *Charlotte Mueller, 45 (†—).

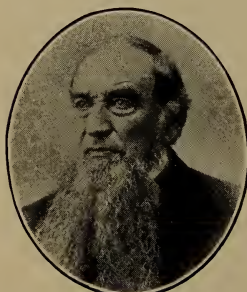

1879.

†ANDREWSON, OLE (AASEN).

Ord. 1846. Ellings synode, 1846—48, Franckean, 48—51, N. Ill. synode, 51—60, Skand. Augustana, 60—70, Norske Augustana, 70—85.

F. i Hjartdal, Øvre Telemarken øst, Kristiansand, 2 mars 1818, af Anders Tollefsen og Engebør (f. Olsen), frekv. Kviteseid sem. 36—38 (seminarist), religionsskolelærer, 38—41, udv. 41, farmer, Racine, Wis., lægprædikant, 42—44, Clinton (Jefferson Prairie), 44—46, *prest* (Franckean), Mission Point, Ill., 46—51, Milwaukee, Wis., 51—53, Fox River, Ill., 53—56, Clinton, Wis., 56—85, formand, Norske Augustana synode, 80—85. †23 feb. 1885. *Ragnhild Paulsen, 43.



1879.

†ANDERSON, PAUL (NORDLAND).

Ord. 1848. Franckean synode, 1848—51, N. Ill. synode, 51—60, Skand. Augustana, 60—61, Norske Augustana, 76—84.

F. i Vang, Valdres, Hamar, 24 aug. 1821, af Anders Paulsson Nordland og Randi (f. Olson Ursin), fik undervisning hos lensmand Egesdahls huslærer, Skjold, Karmsund, 33—43, udv. 43, frekv. Beloit Coll., 44—48 (?), *prest*, Chicago, Ill., 48—61, den første norsk luth. prest til at indføre regelmæssig *engelsk* gudstjeneste og engelsk søndagsskole i norske menigheder (sygelig, i Norge og Amerika, 61—76), prest, Chicago, 76—84, en af stifterne af N. Ill. synode, 51, Den skandinaviske Augustana, 60, og Den norske Augustana, 70, formand for N. Ill., 57—58, for Norske Augustana, —, oversatte til norsk "Ill. konstitution", 47, "Forenede staters konstitution", 54. †11 okt. 1891. *Anna Vamin, 48 (†48), Martha Lawson, 49.

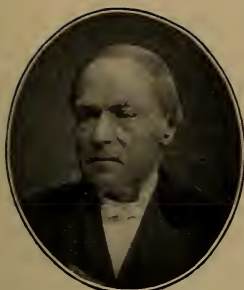

1882.

†SCHEIE, ANDREAS ASLAKSEN.

Ord. 1848. Franckean synode, 1848—51, N. Ill. synode, 51—60, Skand. Augustana, 60—70, Norske Augustana, 70—80.

F. i Vikedal, Ryfylke, Kristiansand, 27 feb. 1818, af Aslak Aslaksen og Anna (f. Bjørnson Scheie), udv. 40, farmer, Muskego, Wis., 40—44, Queen Anne Prairie, Ill., 44—48, 2 aar kolportør for American Bible Society, *prest*, Leland, Ill., 48—53, Milwaukee, Wis., 53—57, Newburg, Minn., 57—76, Halstad, Minn., 76—80. †20 feb. 1885. *Inger Johannesen, 38 (†99).



1896.

†STUB, HANS ANDREAS.

Ord. 1848. Udenom, 1848—51, Evang. kirke, 51—52, Norske synode, 53—61, 68—91, —07.

F. i Fuse, Midthordland, Bergen, 13 mai 1822, af past. Hans Gerhard S. og Martha Andrea (f. Gjæver), fik privat undervisning, frekv. Kristiania univ., 40—46 (A.B., A.M., C.T.), udv. 48, *prest*, Muskego, Wis., 48—55, Coon Prairie, Wis., 55—61, til Norge, 61, bestyret forskjellige sognekald i Bergens stift, 62—64, til Amerika, 65, Highlandville (Big Canoe mghd. osv.), Ia., 65—91, til Norge, i Bergens indremission, 91—94, til Amerika, 94, —, 94—96, til Norge, 96, hjælpeprest, Strandebarm, Hardanger, 96—97, til Amerika, pastor Emeritus, Sacred Heart, Minn., 97—07, en af tre som stiftet Den evangelisk norsk lutherske kirke i Amerika, 51 (opløst i 52), en af seks som stiftet Den norske synode, 53, medredaktør, "Maanedstidende", 51—52. †27 juni 1907. *Ingeborg Margrethe Arentz, 48 (†92).



1872.

†PREUS, ADOLPH CARL.

Ord. 1848. Udenom, 1850—51, Evang. kirke, 51—52, Norske synode, 53—72.

F. i Trondhjem, Norge, 29 juni 1814, af Isak Levin P. og Sofie (f. Heidenreich), fik privatundervisning, 28—34, frekv. Kristiania univ., 34—41 (A.B., A.M., C.T.), lærer i Kopervik, 45—48, personel kapellan, Gjerpen, Skien, 48—50, udv. 50, *prest*, Koshkonong, Wis., 50—60 (stiftet 20 mghdr. i Wis.), Chicago (Vor Frelzers mghd.), Ill., 60—63, Coon Prairie, Wis., 63—72, til Norge, 72, sogneprest, Holt, Ø. Nedenes, 72—74, provst, Ø. Nedenes, 74—78, en af tre som stiftet Den evangeliske norsk luth. kirke, 51 (opløst i 52), en af seks som stiftet Den norske synode, 53, formand for samme, 53—62, kirkeraadmedlem, 53—63, medredaktør "Maanedstidende", 51—53. †8 juni 1878. *Engel Brun, 50 (†60), Martha Adland, 61 (†00).

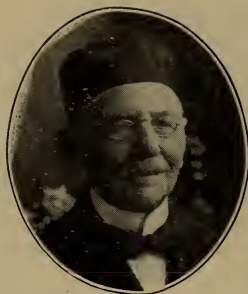

1914.

redaktør af "Kirketidende", 69—77. *Diderikke Ottesen, 56 (†85).

BRANDT, NILS OLSEN.

Ord. 1851. Udenom, 1851—52, Norske synode, 53—82, —.

F. i V. Slidre, Valdres, Hamar, 29 jan. 1824, af Ole B. og Eli (f. Andersen), fik privatundervisning, frekv. Kristiania univ., 44—49 (A.B., A.M., C.T.), udv. 51, *prest*, nær Watertown (Rock River), Wis., 51—65, og missionsprest i nordøstlige Ia. og Minn., 51—53 (første prest fra Norge vestenfor Mississippi), Decorah, Ia., 65—82, lærer i sprog og religion, Luther Coll., 65—82, en af seks prester som stiftet Den norske synode, 53, viceformand for samme, 57—71, kirkeraadsmlem, 57—84, siden 85 bodd hos sønnen, pastor R. O. Brandt, med-



1859.

prest, V. Toten, 77, provst til Toten, 77—83, kirkeraadsmlem, 53—59. †1886.

†DIETRICHSON, GUSTAV FREDRIK.

Ord. 1851. Udenom, 1851—52, Norske synode, 53—59.

F. i Kristiansand, Norge, 8 okt. 1813, af oberstløjtnant Erasmus D. og Marie (f. Frimann Dahl), frekv. Kristiania univ., 33—42 (A.M., C.T.), lærer ved almueskolen, Stavanger, 42—51, udv. 51, *prest*, Luther Valley, Wis., 51—59, en af seks som stiftet Den norske synode, 53, tilbage til Norge, 59, kaldskapellan, Hetland, Stavanger, 59—62, sogneprest, Evje, Torridal, 62—64, provst til Robygdelaget, 64—70, sogneprest, Øier, S. Gudbrandsdalen, 70—71, provst til S. Gudbrandsdalen, 71—77, sogne-

†LARSEN, HANS (HENRY L.).

Ord. 1851. N. III. synode, 1851—53 (?).

F. i Norge (?), —, af —, udv. —, frekv. Hartwick Sem., 48—51 (C. T.), *prest*, Racine, Wis., 51—53. †Høsten 53 (?).

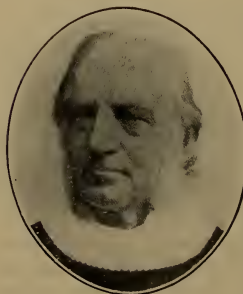

1890.

Medredaktør af "Maanedstidende", 61—68, forf. "Syv foredrag om de kirkelige forholde blandt de norske i Amerika", "Wisconsinisme betragtet i sandhedens lys", 75, "Tale ved O. C. Ottensens ordination", 84. †2 juli 1894. *Caroline Dorthea Margrethe Keyser, 51.

†PREUS, HERMAN AMBERG.

Ord. 1851. Udenom, 1851—52. Norske synode, 53—94.

F. i Kristiansand, Norge, 16 juni 1825, af overlærer Paul P. og Rosine (f. Keyser), frekv. Kristiansands katedralskole, 34—43, Kristiania univ., 43 (A.B.), 44 (A.M.), 44—48 (C.T.), lærer ved Nissens skole og Krigsskolen, Kristiania, 48—49, udv. 51, *prest*, Spring Prairie, Wis., 51—94, en af seks som stiftet Den norske synode, 53, formand for samme, 62—94, kirkeraadsmlem, 53—94, Synodens trustee, 87—94, østlige distrikts indremissionskom., 92—94, medredaktør af "Maanedstidende", 61—68, forf. "Syv foredrag om de kirkelige forholde blandt de norske i Amerika", "Wisconsinisme betragtet i sandhedens lys", 75, "Tale ved O. C. Ottensens ordination", 84. †2 juli 1894. *Caroline Dorthea Margrethe Keyser, 51.



1896.

† JOHANNESSEN, JOHS. (JOHNSON, J. J.)

Ord. 1852. N. Ill. synode, 1852—56.

F. i Skjold, Karmsund, Kristiansand, 14 juni 1826, af Johannes J. Stølsvig og Anna (f. Opsal), udv. 45, lærer, Jefferson Prairie, Wis., Fox River, Ill., 45—49, frekv. Hartwick Sem., 49—52 (C.T.), *prest*, Milwaukee, Wis., 52—53, nær Calmar (Springfield mghd. osv.), Ia., 53—56, farmer, 56—02. †2 dec. 1902. *Betsey Simonsen, 52 (†89), Gustave Bratfos, 97.



1897.

† OTTESEN, JAKOB AALL.

Ord. 1852. Norske synode, 1852—91, 94—96.

F. i Fet, Nedre Romerike, Kristiania, 1 juni 1825, af provst Otto Christian O. og Didrikke (f. Aal), frekv. Drammens latinskole, 38—44, Kristiania univ., 44—49 (A.B., A.M., C.T.), lærer i Nissens og Heltbergs latinskole, Kristiania, 49—52, udv. 52, *prest*, Manitowoc, Wis., 52—60, Koshkonong, 60—91, Decorah, Ia., 94—96, en af seks prester som stiftet Den norske synode, 53, sekretær af samme, 57, 61—63, forlagskom., 73—84, 87—02, medredaktør af "Maanedstidende", 59—68, forf.

"Uddrag af Synodens historie", 81, 93, M. Guenthers "Symbolik" (oversat fra tysk), 96, blev i 77 kaldet til teologisk professor ved Luther Sem. og formand for Østlige distrikt, men afslog. †30 okt. 1904. *Cathinka Tank Døderlein, 52 (†99).



1900.

† KOREN, ULRIK VILHELM.

Ord. 1853. Norske synode, 1853—1910.

F. i Bergen, Norge, 22 dec. 1826, af —, frekv. Bergens katedralskole, 40—44, Kristiania univ., 44—52 (A.B., A.M., C.T.), lærer i Nissens latinskole, Kristiania, 52—53, udv. 53, *prest*, nær Decorah (Washington Prairie mghd. osv.), Ia., 53—10, lærer, Luther Coll., 74—75, sekretær for Norske synode, 55, v.formand for samme, 71—76, formand for Ia. distrikt, 76—94, formand for Norske synode, 94—10, kirkeradsmedlem, 61—10, trustee, 87—10, forf. "Vore kirkelige modstanderes vaaben",

76, "De kirkelige partier", 77, "Kan og bør en kristen være vis paa sin salighed", 81, "Redegjørelse", 84, "Det gamle hus", "Samlede værker" (redig. af P. Koren), bind 1, "Prækener", 12, II, "Taler og foredrag", 12, III, "Afhandlinger og avisartikler", 12, IV, "Erindringer, digte", fik ærestitelen D.D. af Concordia Sem., St. Louis, 03. †19 dec. 1910. *Else Elisabeth Hysing, 53.



1888.

tuli, Trondhjem, 88—93. †22 sept. 1893. *Sophie Lorenz, 52 (†59), Amalie Cathinke Conradi, 62.

†DUUS, OLAUS FREDRIK.

Ord. 1854. Norske synode, 1854—59.

F. i Kragerø, Bamle, Kristiansand, Norge, 29 feb. 1824, af dansk konsul Ole Irgens D. og Magnhild (f. Pedersen), frekv. Kragerø høiere gutteskole, 34—44, Kristiania univ., 44 (A.B.), 45 (A.M.), 46—51 (C.T.), lærer, Nissens skole, Kristiania, 51—54, udv. 54, *prest*, Waupaca, Wis., 54—57, Whitewater, Wis., 57—59, til Norge, 59, forskj. geistlige embeder, 59—62, kateket, Kragerø, 62—72, sogneprest, Holme, 72—78, Kongsberg, 78—83, kapellan, Domkirkens mghd., Trondhjem, 83—93, forligskommissær, Kongsberg, 80—83, notarius capituli, Trondhjem, 88—93. †22 sept. 1893. *Sophie Lorenz, 52 (†59), Amalie Cathinke Conradi, 62.



1880.

field mghd.), Ia., 78—92, formand, Augustana synoden, 70—81, 88—90, redig. "Luthersk kirketidende", 51—52, forf. "Historiske meddelelser om den lutherske kirke i Amerika", 87. †7 sept. 1892. *Aase K. Landen, 48 (†03).

†HATTLESTAD, OLE JENSEN.

Ord. 1854. N. Ill. synode, 1854—60, Skand. Augustana, 60—70, Norske Augustana, 70—90, Forenede kirke, 90—92.

F. i Skjold, Karmsund, Kristiansand, 30 sept. 1823, af Jens Olsen H. og Anna (f. Olsen), huslærer, 39, skolelærer i Skjold, 40—42, Nerstrand, 42—46, udv. 46, skolelærer, Jefferson Prairie, Wis., 47—50, medredaktør og *udgiver af det første norske blad i Amerika*, "Nordlyset", Muskego, Wis., 48, siden under navnet "Democraten" i Racine, Wis., 49—51, prædikant, Racine, Wis., 50—54, *prest*, Leland, Ill., 54—59, Milwaukee, Wis., 59—76, Forest City, Ia., 76—78, nær Calmar (Spring-

field mghd.), Ia., 78—92, formand, Augustana synoden, 70—81, 88—90, redig. "Luthersk kirketidende", 51—52, forf. "Historiske meddelelser om den lutherske kirke i Amerika", 87. †7 sept. 1892. *Aase K. Landen, 48 (†03).

†MUNCH, JOHAN STORM.

Ord. 1854. Norske synode, 1855—59.

F. i Kristiansand, Norge, 27 okt. 1827, af —, frekv. Møllers institut, 42—45, Kristiania univ., 45—52 (A.B., A.M., C.T.), udv. 55, *prest*, Wiota og Dodgeville, Wis., 55—59, til Norge, 59, *prest*, Kristiania bodsfængsel, 60—67, Horten, 68—75, indremissionsprest, Calmeyergaden, 75—06, bestyrer, Kristiania bibelskole, forf. "Jeg ved, at min Frelser lever" (prækener), 88, "Glæde i Herren er eders styrke" (prækener), 97, "Minder fra en Jerusalemsfærd". †11 aug. 1908.

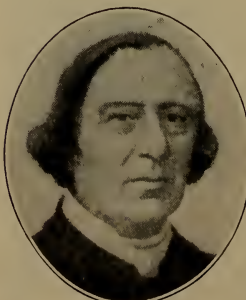

1888.

†RASMUSSEN, PETER ANDREAS.

Ord. 1854. Ellings synode, 1854—56, udenom, 56—62, Norske synode, 62—87, Antimissouri, 87—90, For. kirke, 90—96.

F. i Stavanger, Kristiansand, Norge, 9 jan. 1829, af skrædder Rasmus R. og Oline (f. Jacobsen), handelsbetjent, Bergen, 44—50, udv. 50, religions-skolelærer, Neenah, Jefferson Prairie (og andre steder), Wis., samt Fox River, Ill., 50—52, frekv. Concordia Sem., Ft. Wayne, 52—54 (C.T.), *prest*, Lisbon, Ill., 54—96, bestyrer, Eielsens Sem., Lisbon, 54—55, stifter af Lisbon norsk luth. forening til udgivelse af undervisnings- og andagtsbøger, 56, kirkeraadmedlem, 71—77, missionskom., 64—95, missionsdelegat til Stavanger, 73, 92, redig. "Kirke-lig tidende", 56—61, "Opbyggelsesblad", 77—87, udga Arndts "Postille", 52, "Konkordiebogen", —, "Frelsens olje", —, "Den uovervindelige faste borg", —, forf. "Nødtvungne bemærkninger til L. Oftedals beretning om reisen i Amerika", 76, "Et vidnesbyrd i naadevalgsstriden", 82. †15 aug. 1908. (Se L. M. Biørns "Pastor P. A. Rasmussen", 05.) *Ragnild Hol-land, 54 (†12).



1895.

lig tidende", 56—61, "Opbyggelsesblad", 77—87, udga Arndts "Postille", 52, "Konkordiebogen", —, "Frelsens olje", —, "Den uovervindelige faste borg", —, forf. "Nødtvungne bemærkninger til L. Oftedals beretning om reisen i Amerika", 76, "Et vidnesbyrd i naadevalgsstriden", 82. †15 aug. 1908. (Se L. M. Biørns "Pastor P. A. Rasmussen", 05.) *Ragnild Hol-land, 54 (†12).

†THALBERG, HANS LARSEN.

Ord. 1855. Udenom, 1855—87.

F. i Skjeberg, Nedre Borgesyssel, Kristiania, 26 juni 1824, af Lars Hansen T. og Maria (f. Eriksen), frekv. Kristiania univ., 47 (A.B.), 48 (A.M.), 48—? (teologi), udv. 1855, *hjelpeprest*, til pastor P. A. Rasmussen, Chicago, Ill., 55—, Muskego, Wis., Britt, Ia., —85, Pierre, S. D., 85—87, til Norge, 90. *

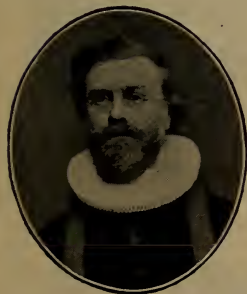

1885.

†BRODAHL, PETER MARIUS.

Ord. 1856. Norske synode, 1856—68.

F. i Egersund, Dalene, Kr.sand, 1 sept. 1822, af Isak Petter B. og Maren (f. Arup), frekv. Kristiania univ., 40—50 (A.B., A.M., C.T.), huslærer hos N. E. Hanff, 47—48, kirkesanger, Rakkestad, 50—56, udv. 56, *prest*, Black Earth (21 mghdr.), Wis., 56—68, tilbage til Norge, 68, stiftskapellan, Bergen, 68—70, sogneprest, Rennesø, 70—75, Lom, 75—78, provst, N. Gudbrandsdalen, 78—80, sogneprest, Ørkedalen, 80—83, Støren, og provst, S. Dalene, 83—85, sogneprest, Støren, 85—00. †13



1868.

feb. 1906. *Johanne Katrine Hanff, 48 (†66), Johanne Heriette Marie Bull, 72.

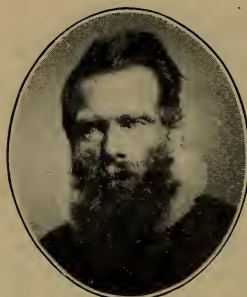

1877.

† ASBJØRNSEN, PEDER L. (MEHUS).

Ord. 1857. N. Ill. synode, 1856—60, Skand. Augustana, 60—70, Konferentsen, 70—82.

F. i Rennesø, Stavanger, Kristiansand, 30 aug. 1824, af Asbjørn Pedersen og —, seminarist, udv. 45, lægprædikant og kolportør for Det amerikanske bibelselskab i Ill., Wis., Ia. og Minn., 49—56, *prest* nær Calmar (Springfield mghd.), Ia., 56—71, Barry Mills, Bostwick Valley, Wis., 71—74, Clear Lake, Ia., 74—82, (sygelig, Blair, Wis., 82—91). †9 april 1891. *— (†—), — (†—), Helene Anderson, — (†99).



1868.

† CLAUSSEN, FREDRIK CHRISTIAN.

Ord. 1857. Norske synode, 1857—70.

F. i Trondhjem, Norge, 22 feb. 1810, af købmand Peter Christian C. og Maren Hoff (f. Berg), fik privatundervisning, 29—34, frekv. Kristiania univ., 34 (A.B.), 36 (A.M.), 37—45, 54 (C.T.), lærer, Skien, 46—52, udv. 57, *prest*, Spring Grove, og en tid 13 andre mghdr., Minn., 57—70. †23 okt. 1870. *Brita Lund, 60 (†—).

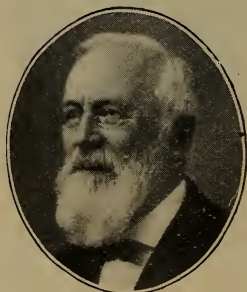

1910.

LARSEN, PETER LAURENTIUS.

Ord. 1857. Norske synode, 1857—59, 61—89, —.

F. i Kristiansand, Norge, 10 aug. 1833, af Herman L. og Elen Else Marie (f. Oftedahl), frekv. Kristiansands katedralskole, 42—50 (A.B.), Kristiania univ., 50—55 (A.M., C.T.), sproglærer, Kristiania, 55—57, udv. 57, *prest*, Rush River, Wis., 57—59, La Crosse, Wis., 61—62, Decorah, Ia., 62—89, *professor* i teologi, Concordia Sem., St. Louis, 59—61, bestyrer, Luther Coll., 61—02, lærer i hebraisk osv., Luther Coll., 61—11, prof. emeritus, 11—, v.formand, Norske synode, 76—93, præses, Luth. synodalkonferens, 81—83, hovedredaktør af "Kirkelig maanedstidende", 68—74, "Ev. luth. kirketidende", 74—89, ene-redaktør, 02—12, fik ærestitelen D.D. af Concordia Sem., St. Louis, 03, blev udnævnt af kong Haakon VII til ridder af 1ste klasse, St. Olavsordenen, 08. *Karen Randine Neuberg, 55 (†71), Ingeborg Astrup, 72.



1869.

† NOREM, LARS HECTORSON.

Ord. 1857. N. Ill. synode, 1857—60, Skand. Augustana, 60—65.

F. i Haugesund, Karmsund, Kristiansand, 12 jan. 1829, af Hector Larsen og Sarah Helene (f. Hansen), udv. 50, frekv. Ill. State Univ., Springfield, 51—56 (C.T.), *prest*, Bostwick Valley, Wis., 57—63, Eau Claire—Elk Mound, Wis., 63 (?)—65, (sygelig, Parker, Canton og Sioux Falls, S. D., Haugesund, Norge). †i Haugesund, 1910 (?). *Else T. Houg, — (†—), Sarah H. Strand, — (†—), Eva C. Jacobsen, 68 (†95).

†OLSEN, NILS (FJELD).

Ord. 1857. N. Ill. synode, 1857—59, Skand. Augustana, 60—70, Konferentsen, 70—84.



1870 (?).

F. i Skaanevik, S. Søndhordland, Bergen, 13 april 1815, af Ole Nilsen Fjeld og Agathe (f. Larsen), frekv. omgangsskolen, 31—33, fik privatundervisning hos presten i Skaanevik, 33—35, lærer, Skaanevik, 35—45, udv. 47, farmarbejder, Lisbon, Ill., 47—51, kolportør for Am. bibelselskab, 51—53, evangelist, sydlige Wis., og Minn., nordlige Ia. og Ill., 53—56, eksamineret af Ill. synodens aarsmøde, 57 (license), vikar, Preston, Minn., 57—59, eksamen, Augustana Sem. fakultet og ministeriet (første aarsmøde), 60 (C.T.), *prest*, Preston, Minn., 60—61, Christiania, Minn., 62—69, Owatonna, Minn., 70—84. †14 okt. 1884. *Guri Olsen Yternæs, 36 (†47), Sigrid Sjurssen Matre, 48 (†—).

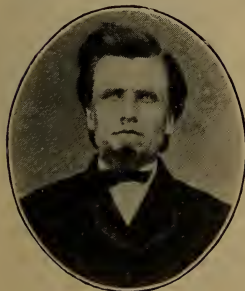

1862.

†PETERSEN, P. H.

Ord. 1857. N. Ill. synode, 1857—60, Skand. Augustana, 60—62.

Frekv. Ill. State Univ., Springfield, —57 (C.T.), *prest*, Leland, Ill., 57—62, sygelig. †

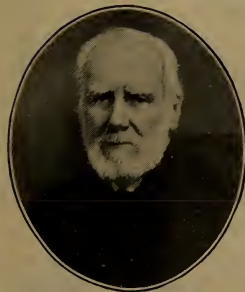

1906.

†BOYUM, ARNE E.

Ord. 1858. Ellings synode, 1858—76, Hauges synode, 76—96—1913.

F. i Balestrand, Ytre Sogn, Bergen, 7 april 1833, af Ellerd E. Boium og Anne T. (f. Ødegaard), udv. 53, *prest*, Arendal, Fillmore Co., Minn., 58—96, pastor emeritus, 96—13, Hauges synodes formand, 76—87, kirkeraadmedlem, 76—87. †29 juli 1913. *Anne I. Tuphellan, 59.

†STRAND, GUDMUND.

Ord. 1858. Ellings synode, 1858—64.

F. i Kvinnherred, N. Søndhordland, Bergen, 22 mai 1794, af Jens Feett og Ranvei, udv. 49, lægprædikant i mange aar, *prest*, Koshkonong, Wis., 58—63, midlertidig formand, Ellings synode, "de aar Eielsen var i Norge", 62, 63. †23 jan. 1864. *Randi — (†—), enkefru Susanna Mydland, 50 (†99).

† JENSEN, NILS EDWARD SCHANCKE.

Ord. 1859. Norske synode, 1859—73.

F. i Bergen, Norge, 1824, af —, fik privatundervisning, 39—44, frekv. Kristiania univ., 44 (A.B.), 45 (A.M.), 47—53 (C.T.), andenlærer, Egersunds høiere almueskole, 56—58, udv. 59, *prest*, Rushford, Minn., 59—68, Winona, Minn., 68—73. †1875.



1872.

† JOHNSON, LARS (AMUNDRUD).

Ord. 1859. Ellings synode, 1859—75.

F. i Biri, Toten, Hamar, 3 juni 1810, af —, udv. 49, lægprædikant, 39—59, *prest*, Roche a Cree, Rio og Kickapoo, Wis., 59—74, vikarierte for Eiel-sen i Bonnet Prairie og Spring Prairie, 62—63, midlertidig formand, Eielsens samfund, 63. †27 jan. 1875. *Agnethe Blegseth, — (†50), Randi B. Bergkvam, 51 (†83).

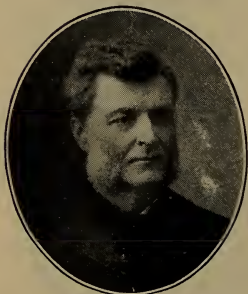

1888.

† MAGELSSSEN, CLAUD FRIMAN.

Ord. 1859. Norske synode, 1859—04.

F. i Daviken, Nordfjord, Bergen, 7 nov. 1830, af pastor Wilhelm Chr. M. og Maren Dorthea (f. Kristi), fik privatundervisning til 51, frekv. Kristiania univ., 51 (A.B.), 52 (A.M.), 53—57 (C.T.), *prest*, Orfordville (3 mgdr.), Wis., 59—80, Manitowoc, Wis., 80—93, Sheboygan, Wis., 93—94, Walnut Grove, Minn., 94—96, Iola, Wis., 96—99, La Crosse, Wis., 00—02, Hayward, Minn., 02—03, Walnut Grove, Minn., 03, Orfordville, Wis., 04. †18 juni 1904. *Thala Nikoline Tostrup, 59 (†62), Marie Johanne Fredrike Schlambush, 64.



1893.

† MUUS, BERNT JULIUS INGEBRETSEN.

Ord. 1859. Norske synode, 1859—98, udenom, 98—99.

F. i Snaasen, Indre Namdalen, Trondhjem, 15 mars 1832, af Ingebret M. og Elisabeth (f. Moe), frekv. Trondhjems latinskole, 46—49, Kristiania univ., 49 (A.B.), 49—50 (A.M.), 50—54 (C.T.), lærer, Kristiania borgerskole, 54—56, redaktør af "Norsk kirketidende", 56—59, udv. 59, *prest*, Holden, Goodhue Co., Minn., 59—99 (i nybyggerdagene havde han op til 28 mgdr. i et strøg saa stort som Danmark, nu over 150 mgdr.), bestyrer, Holden Acad., 69—72, grundla St. Olaf Coll., 76, trustee for samme, 74—89, kasserer for samme, 74—83, Synodens sekr., 71, kirkeradsmedlem, 61—63, 73—84, Minn. distrikts formand, 76—83, forf. "Falskt vidnesbyrd af Weenaas", 79, "Til mine konfirmanter", 90. †25 mai 1900. *Oline Christine Pind, 59.



1877.

†SCHELDAHL, OSMUND (SHELDAHL).

Ord. 1860. N. Ill. synode, 1859—60, Skand. Augustana, 60—70, Konferentsen, 70—89, Hauges synode, 89—96.

F. i Etne, S. Søndhordland, Bergen, 4 feb. 1824, af Erick S. og Randi (f. Grindeng), omgangsskolelærer allerede ved 12 aars alderen, udv. 45, *prest* nær Cambridge (Palestina mghd. osv.), Ia., 59—76, Sheldahl (3 mghdr.), Ia., 77—96. †1900. *Anna Tesdal, 45 (†81), Anna Tweedt, 82.

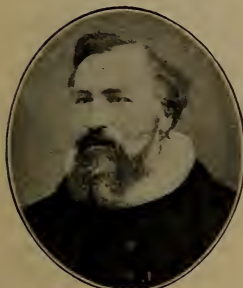

1893 (?).

†AMLUND, NILS.

Ord. 1860. Udenom, 1860—62, Norske synode, 62—88, udenom, 88—93.

F. i V. Toten, Hamar, 11 feb. 1830, af Gudmund A. og Anne (f. Nilsen Senstad), frekv. høiere skoler i Kristiania, ?—60, udv. 60, *prest*, Story City, Ia., 60—83, Glenwood, Ia., 83—88, Story City, Ia., 88—93, forf. "Udvælgelseslærens betydning for kristenlivet", 89. †17 feb. 1902. (Se vita i "Symra", 1912, 152—165.) *Hathes Hendrikke Sophie Heltberg, 62.

†DUBORG, HANS PETTER.

Ord. 1858. Norske synode, 1860—71.

F. i Slesvig, Danmark, omkring 1825, af —, frekv. Kjøbenhavns univ., —, Kiel Univ., Tyskland, —, udv. —, *prest*, Wis. synoden, 58—60, kapellan hos. H. A. Preus, Spring Prairie, Wis., 60, og hos past. N. Brandt, 61, *prest*, Whitewater, Wis., 61—71, organiserede tyske mghdr., Watertown, 66, *prest* i tysk luth. samfund, 71—? †—.



1885.

†FJELD, JOHN N.

Ord. 1861. Udenom, 1860—61, Norske synode, 61—88, Antimissouri, 88.

F. i S. Aurdal, Valdres, Hamar, 18 okt. 1818, af —, lægprædikant, udv. 60, *prest*, Mt. Horeb (Black Earth, Primrose, Vermont, York og Big Hollow mghdr.), Wis., 60—88. †12 mars 1888. *Gunhild — (†77), Ingeborg Belgum, 79.

† JACOBSON, ABRAHAM.

Ord. 1860. Sk. Augustana, 1860—62, Norske synode, 68—78.

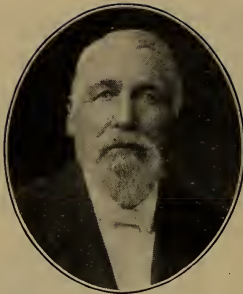

1899.

F. i Tinn, Øvre Telemarken—øst, Kristiansand, 3 jan. 1836, af Jakob Abrahamson og Gro (f. Eggerud), udv. 48, frekv. Ill. State Univ., Springfield, 52—60 (C.T.), Concordia Sem., 66—68 (C.T.), lærer, Augustana Sem., Chicago, Ill., 60—61, *prest*, Chicago, Ill., 60—61, første norsk luth. prest i S. D., 61, Quebec, Ont., 62, nær Litchfield, Minn., 68, Perry, Wis., 68—78, legislaturmedlem, 94—95, farmer nær Decorah, Ia., 62—66, 78—10, redig. "Farmer og haven" i "Decorah-posten", 95—10. †15 mai 1910. *Mary H. O'Connor, 60 (†61), Nicoline Hegg, 63.

† BIØRN, LUDVIG MARINUS.

Ord. 1861. Norske synode, 1861—87, Antimissouri, 87—90, Forenede kirke, 90—08.

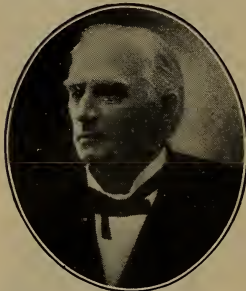

1906.

F. i Moss, V. Borgesyssel, Kristiania, 7 sept. 1835, af Nils Andreas B. og Thina (f. —), frekv. Trondhjems latinskole, —, Kristiania univ., 55—60 (A.B., A.M., C.T.), udv. 61, *prest*, Manitowoc, Wis., 61—79, Zumbrota (Land og Minneola mghdr.), Minn., 79—08, sekr., Norske synode, 79—87, formand, Antimissouriske broderskab, 87—90, v.formand, Forenede kirke, 90—94, salmebogkom., 91—93, skolekom., 94—95, missionskom., 95—02, ordinationskom., 03—08, forf. "Pastor P. A. Rasmussen", 05, "Holden festskrift", 06, redig. Landstads "Tillæg", 93. †14 juni 1908. *Borelly Fleischer (†82), Mathilda Johnson, —.

† HANSON, ØSTEN (HOLTAN).

Ord. 1861. Ellings synode, 1861—76, Hauges synode, 76—98.



1896.

F. i Saude, Nedre Telemarken, Kristiansand, 8 juli 1836, af Hans Hansen Holtan og Gunild (f. Veium), udv. 51, farmer, 51—61, *prest*, Aspelund, Minn., 61—98, formand, Hauges synode, 87—93, medredaktør, "Budbæreren", 68—76. †4 aug. 1898. *Marie Sophie Gulbransen, 59 (†67), Anne Haaven, 68.

† JENSON, ISAK (JENSSON, ISAAC).

Ord. 1861. Skand. Augustana, 1861—66.



1863.

F. paa Roseland, Orre, Jæderen, Kristiansand, 12 okt. 1838, af Jens Christian Abrahamsen og Gullikka Marie (f. Jacobsen), adopteret 1½ aar gammel af Jens Skadsem, udv. 56, frekv. Ill. State Univ., Springfield, 57—61 (C.T.), *prest*, Neenah, Wis., 61—65, nær Calmar (Springfield mghd.), Ia., 65—66, redig. "Nogle aandelige sange", 60. †27 jan. 1866. *Gretha Mikkaline Sørli, 62 (†68).



1868.

†PETERSEN, CARL JOHAN PETER (PEDERSEN).

Ord. 1861. Skand. Augustana, 1861—66, Norske synode, 66—72.

F. —, Norge, 1825, frekv. Kristiansands latinske skole, 38—43, Kristiania univ., 43 (A.B.), 44—45 (A.M.), 45—48 (C.T.), 55 (B.S.), lærer, Molde, 50—54, inspektør, Ringerikes realskole, 54—55, kateket, Farsund, 55—61, udv. 61, *prest*, Chicago, Ill., 61—72, til Norge, 73, sogneprest, Fjelberg, 73—80, Hedrum, 80—86, Tune, 86—97 (?), forf. "Seks aar af mine oplevelser i Chicago", 67.

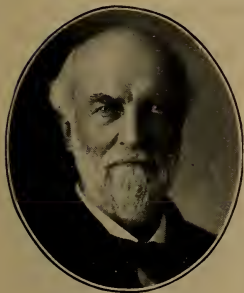

1913.

SCHMIDT, FRIEDRICH AUGUST.

Ord. 1857. Norske synode, 1861—87, Antimissouri, 87—90, Forenede kirke, 90—.

F. i Leutenberg, Thuringen, Tyskland, 3 jan. 1837, af John F. S. og Helena (f. Wirth), frekv. Lombard St., St. Louis, menighedsskole, 42—48, Concordia Coll., Altenburg, 48—50, St. Louis, 50—53 (A.B.), lærer i latin, Concordia Coll., 53—54, frekv. Concordia Sem., 54—57 (C.T.), *prest* (Missouri synoden), Eden (tysk mghd.), N. Y., 57—59, Baltimore (St. Peters engelske mghd.), Md., 59—61, lærer i religion, sprog og matematik, Luther Coll., 61—72, norsk *professor* i teologi, Concordia Sem., St. Louis, 72—76, Luther Sem., Madison, 76—86, Det antimissouriske broderskabs Luthersk presteskole, Northfield, 86—90, Augsburg Sem., 90—93, professor i dogmatik, U. C. Sem., 93—12, professor emeritus, 13—, prest i Decorah og omegn, osv., Wartburg mghd., St. Paul (01—00), Synodens delegat til missionsmødet i Drammen, 73, redig. "Lutheran Watchman", 66—67, "Altes und Neues", 80—85, "Lutherske vidnesbyrd", 82—90, "Luthersk kirkeblad", 90—95, forf. "Naadevalgsstriden", 81, "Sandhed og fred", 14, fik ærestitelen D.D. af Capital Univ., 83. *Caroline Sophie Allwordt, 58.

STEEN, LAURITZ.

Ord. 1861. Norske synode, 1861—71.

F. i —, Norge, 1820, af —, fik privatundervisning, 40—44, frekv. Kristiania univ., 44 (A.B.), 46 (A.M.), 46—52 (C.T.), udv. 61, *prest*, Rock Dell, Minn., 61—68, Harrison, Minn., 68—71, siden flyttet til sin søn i Arthur, N. D.

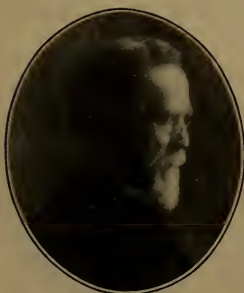

1907.

†ESTREM, OLE OLSEN.

Ord. 1862. Skand. Augustana, 1862—64, Norske synode, 67—08.

F. i Haugesund, Karmsund, Kristiansand, 18 dec. 1835, af Ole Sivertson E. og Anna (f. —), udv. 57, frekv. Beloit Coll., 58—60, Ill. State Univ., 60—61, Augustana Sem., Chicago, 61—62 (C.T.), *prest* nær Calmar (Springfield mghd.), Ia., 62—64, frekv. Mt. Airy Sem., Philadelphia, 64—66, Concordia Sem., St. Louis, 65—66 (C.T.), *prest*, Pontiac, Ill., 67—69, Clifton, Tex., 69—77, Willmar, Minn., 77—02, Waco, Tex., 04—08. †17 juli 1910. *Josephine Emelie Amundson, 63.

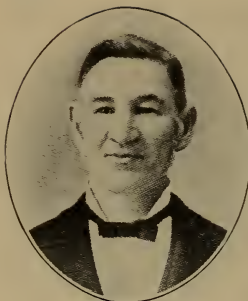

1877.

†FRICH, JOHANNES BJERK.

Ord. 1862. Norske synode, 1862—88—02.

F. i Nannestad, Øvre Romerike, Kristiania, 15 juli 1835, af pastor Gjert F. og Ambrosia (f. von Krogh), frekv. Aalesunds latinske, 52—53, Holthss latinske, 53—55 (A.B.), Kristiania univ., 56—62 (A.M., C.T.), lærer, Wisløffs skole, Nedre Stjørdalen, 56—57, udv. 62, *prest.*, Halfway Creek, Wis., 62—72, La Crosse, Wis., 72—88, *professor* i kirkehistorie, pastorale og homiletik, og bestyrer, Luther Sem., 88—02, Østlige dist. formand, 76—88, kirkeraadsmlem, 77—88, frikonferenskom., 70—76, forf. "Odd-Fellow ordenens maal og princip", 80, 97, "Bidrag til De forenede staters kirkehistorie", 04, medredaktør, "Nødtvungent forsvar", 82, "Ev. luth. kirketidende", 88—95, 98—02, "Børneblad", —. †26 aug. 1908. *Caroline Marie Christine Nilssen, 62.



1872.

†HJORT, OVE JAKOB.

Ord. 1862. Norske synode, 1862—79.

F. i Kristiania, Norge, 21 mars 1827, af —, fik privatundervisning, 39—45, Kristiania univ., 45 (A.B.), 46 (A.M.), udv. 61, frekv. Concordia Sem., St. Louis, 61—62 (C.T.), *prest.*, Waterville (østre og vestre Paint Creek), Ia., 62—79. †14 dec. 1879. *Christiane Elizabeth Ottesen, 56.

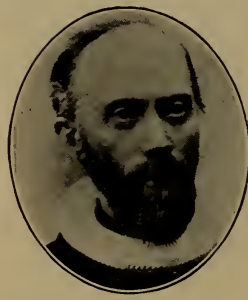

1895.

†JOHNSON, AMUND.

Ord. 1862. Skand. Augustana, 1862—70, Konferentsen, 70—90, Forenede kirke, 90—96.

F. i Ovendahl, Sogndal, Dalene, Kristiansand, 9 dec. 1838, af John Williamson (en borgerkrigs-veteran) og Ingeborg (f. Amonsens), udv. 48, arbejdet i "Maanedstidende"s trykkeri, Janesville, 53, "Emigranten", Rock Prairie, Wis., 53, frekv. Ill. State Univ., Springfield, 54—60 (A.B.), 62 (A.M.), Augustana Theol. Sem., Chicago, 60—62 (C.T.), *prest.*, Leland, Ill., 62—65, Eau Claire, Wis., 65—76, Aurelia, Ia., 76—96, Sioux Rapids, Ia., 91—96, Augsburg Sem. trustee, 72—74. †11 jan. 1897. *Anna Moland, 63 (†81), Carrie H. Oppegaard, 83.



1878.

†HAGESTAD, OLE JOHAN KNUTSEN.

Ord. 1863. Norske synode, 1863—81.

F. i Ulvik, Hardanger, Bergen, jan. 1838, af Knut L. H. og Sigrud (f. —), fik privatundervisning af past. N. Brandt, Rock River, Wis., 58—59, frekv. Concordia Coll., St. Louis, 59—60, Concordia Sem., Ft. Wayne, 60—61, St. Louis, 61—63 (C.T.), *prest.*, Rush River, Pierce Co., Wis., 63—76 (sygelig). †27 okt. 1881. *Ida H. Østlie, 63 (†06).

† JOHNSON, THOMAS.

Ord. 1863. Norske synode, 1863—06.

F. i Slidre, Valdres, Hamar, 27 april 1837, af John Anfindsen og Jøren (f. Gjermundsen), udv. 1851, frekv. Concordia Coll., St. Louis, 59—60, Concordia Sem., Ft. Wayne, 60—61, Concordia Sem., St. Louis, 61—63 (C.T.), *missionsprest*, Niccollet, Sibley, Carver, McLeod, Brown, Watonwan, Blue Earth, Faribault, Jackson, Yellow Medicine, Meeker, Kandiyohi, Pope, Stearns, Chippewa, Grant og Douglas countier (nu over 50 prestekald i Synoden), bosat nær St. Peter, 63—06. †19 april 1906. *Maren Eline Kristine Sahlsgaard, 63 (†98).



1877.

† KROHN, JENS IVARSEN.

Ord. 1863. Norske synode, 1863—87, Antimissouri, 87—89.

F. i Melhus, N. Dalene, Trondhjem, 30 juli 1834, af —, lærer, Melanger, 55—57, frekv. Klæbu sem., 57—59 (seminarist), udv. 60, frekv. Concordia Sem., St. Louis, 61—63 (C.T.), *prest*, Chicago (Vor Frelseres mghd.), Ill., 63—76, Arendal (North Prairie og Root Prairie mghd.), Minn., 76—89, forf. "Om nadveren" (mod methodisterne), 71, "Den missouriske lære om udvælgelsen", 88. †19 jan. 1889. *Anna Marie Olson, 64 (†68), Anna Larsen, —.



1888.

MIKKELSEN, AMUND.

Ord. 1863. Norske synode, 1863—89—08.

F. i Leikanger, Midtre Sogn, Bergen, 25 mars 1835, af Mikkell A. Bøthun og Guro (f. Klingenberg), udv. 53, frekv. Concordia Coll., Ft. Wayne, 61—62, Concordia Sem., St. Louis, 62—63 (C.T.), *prest*, Scandinavia, Wis., 63—74, Chicago, Ill., 74—88, Decorah, Ia., 89, bestyrer, Sioux Falls Luth. Normal, 89—08, Synodens østlige dist. v.formand, 77—83, kirkeraadsmlem, 77—85, foreningskom., 05—12, forf. "Nogle af en prests erfaringer i en af de større byer", 94. *Ingeborg Pedersen, 64.



1889.

† THOMPSON, PETER (SANDVE).

Ord. 1863. Ellings synode, 1863—04.

F. i Ferkingstad, Karmsund, Kristiansand, 28 mars 1815, af Torger T. Sanve og Anna (f. Christofferson), udv. 43, *prest*, Ossian, Ia., 63—69, Dawson, Minn., 69—04, ældste, Ellings synode, 95—98, formand for samme, 83—86, 95—97. †17 mars 1913. *Guri Larson, 46 (†03).



1903.



1877.

†HVISTENDAHL, CHRISTIAN MATHIAS.

Ord. 1864. Norske synode, 1864—81.

F. i Holmestrand, N. Jarlsberg, Kristiania, 23 juni 1838, af Hans H. og Bernhardine Christine (f. Lange), fik privatundervisning indtil 56, frekv. Kristiania univ., 56 (A.B.), 57 (A.M.), 58—62 (C.T.), lærer, Tordenskjolds skole, Holmestrand, 62—63, Nissens og Quams skoler, 63—64, udv. 64, *prest*, Muskego, Wis., 64—70, San Francisco, Cal. 70—75, Stoughton, Wis., 75—81, til Norge, 81, res. kapellan, Kristiania, 81—82, Strømsø, 82—, sogneprest, Drammen, 87—11. †7 jan. 1913. *Julie Amunda Olsen, 64 (†05).

†JUUL, OLE.

Ord. 1864. Norske synode, 1864—03.

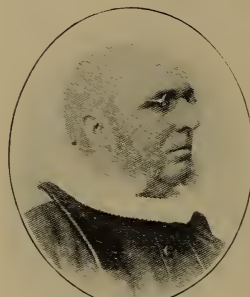

1877.

F. i V. Slidre, Valdres, Hamar, 10 sept. 1838, af Juul Olson og Betsy (f. —), udv. 48, fik privatundervisning af pastor J. A. Ottesen, frekv. Concordia Coll., St. Louis, 60—61, Concordia Sem., St. Louis, 61—64 (C.T.), *prest*, Dodgeville, Wis., 64—66, New York, N. Y., 66—76, Chicago (Vor Frelseres mghd.), Ill., 76—93, Brandon, Minn., 93—03, sjømands- og indremissionsprest, 66—76, Østlige distrikts formand, 88—93, indremissionskom., 92—94, kirkeraadsmedlem, 88—93, forf. "Om daaben", 84, "Modern Woodmen", 95, "Guds forsyn", 98, "Erindringer", 02. †11 nov. 1903. *Gustava Maria Gruda, 66 (†03).

NÆSSE, JOHN JOHNSEN (NÆSSA).

Ord. 1864. Skand. Augustana, 1864—70, Norske Augustana, 70—90, Forenede kirke, 90—91.



1890.

F. i Aardal, Ryfylke, Kristiansand, 24 feb. 1835, af John N. og Malene (f. —), fisker, udv. 53, farmer i Leland, Ill., 53—56, Newburg, Minn., 56—59, frekv. Ill. State Univ., Springfield, 59—64 (C.T.), *prest*, Clay Banks, Muskegon, Whitehall, Mich., 64—68, nær Elk Point (Brule osv.), S. D., 68—82, Newburg, Minn., 82—91, bosat i Clear Lake, Ia., 91—98, Flandreau, S. D., 98—00, Sioux Falls, S. D., 00—13, Reeder, N. D., 13—. *Maria E. Hetland, 64.

†TORGERSON, OLE ENOCK.

Ord. 1864. Ellings synode, 1864—76, Hauges synode, 76—.



1883.

F. i Tromsø stift, Norge, omkring 1820, af —, udv. 63, *prest*, Koshkonong, Wis., 64—72, Wisner, Neb., 72—97, Santa Rosa, Cal., 97—99, Beresford, S. D., 99—00, Santa Rosa, Cal., 00—01. †22 feb. 1901. *Anna Eriksen, 65 (†88), Rachel Sundry, 90.

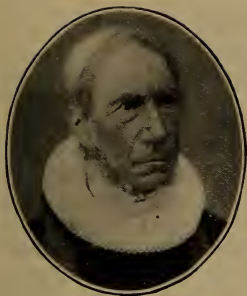

1877.

†GJERTSEN, JOHAN PETER.

Ord. 1865. Skand. Augustana, 1865—70, Konferentsen, 70—71.

F. i Eivindvik, Ytre Sogn, Bergen, 25 okt. 1803, af —, frekv. Bergens latinskole, udv. 64, *prest*, Racine, Wis., 65—68, Winneconne, Wis., 68—71, grundlægger af Zionsforeningen for Israel, 78, formand for samme, 78—83, redig. "Missionssange for Israel", 81. †26 feb. 1892. *Berthe Johanne Hanson, 42 (†11).

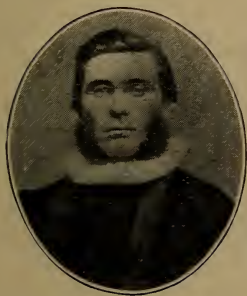

1865.

†HVEDING, JOHAN (WHEDING).

Ord. 1865. Skand. Augustana, 1865—66.

F. i Hadsel, Vesteraalen, Tromsø, omkring 1820, frekv. Tromsø sem. (seminarist), læste sprog i Kristiania, lærer i Hadsel, udv. 65, *prest*, Chicago, Ill., 65—66. †12 okt. 1866. *Helmine Buchholdt, 63.



1877.

†LARSON, TOBIAS.

Ord. 1865. Norske synode, 1865—03.

F. i Røisland, Kvinesdal, Flekkefjord, 23 dec. 1829, af Lars Tollaksen og Ingeborg (f. —), lærer, Kvinesdal, 50, frekv. Kristiania univ., 49—51, udv. 51, frekv. Plattville, Acad., Wis., 51—54, religions- og commonskolelærer, Wis., 51—56, Co. skolesupt., Racine, Wis., 56—58, lærer, Chicago, 58—61, frekv. Concordia Sem., St. Louis, 62—65 (C.T.), *prest*, Harmony, Minn., 65—87, Parkland, Wash., 93—03, bestyrer, indianermissionen, Wittenberg, 87—93. †27 april 1903. *Andrine Jacobsen, 56.



1877.

†REQUE, STYRK SJURSEN.

Ord. 1865. Norske synode, 1865—10.

F. i Voss, Bergen, 27 nov. 1836, af Sjur Styrksen R. og Anna (f. Pedersen), udv. 45, frekv. Madison, Wis., High School, 57—60, Wis. Univ., 60—61, Concordia Sem., St. Louis, 62—65 (C.T.), *prest*, Roche a Cree, Wis., 65—71, Spring Grove, Minn., 71—10, la. distrikts v.formand, 93—02, church extension kom. formand, 02—10. †21 aug. 1910. *Cecilia Anderson, 65 (?), — (†00).

†TORGERSON, TORGER ANDREAS.

Ord. 1865. Norske synode, 1865—06.

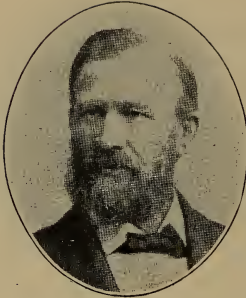

1896.

F. paa Nes jernverk, Holt, Ø. Nedenes, Kristiansand, 26 jan. 1838, af Jens Jakob T. (f. 13 dec. 1810, †21 juli 1911) og —, udv. 52, frekv. Concordia Coll., St. Louis, 58—61, Ft. Wayne, 51—62 (A.B.), Concordia Sem., St. Louis, 62—65 (C.T.), *prest*, Lake Mills, Ia. (i 1902 betjentes hans første kald af 17 synodeprester), 65—06, Ia. distriktssekr., 76—89, v.formand, 89—94, formand, 94—06, Ia. indremissionskom. 79—06, kirkeraadsmlem, 90—06, og sekr. †7 juni 1906. *Dina Anderson.

†HELLAND, KITTEL KITTELSEN.

Ord. 1866. Norske synode, 1866—76.



1884.

F. i —, Norge, 29 sept. 1822, af Ole H. og Anna (f. Larsen Skipperbak), fik privatundervisning, 52—57, frekv. Kristiania univ., 57 (A.B.), 59 (A.M.), 60—65 (C.T.), udv. 66, *prest*, Wiota, Wis., 66—76, til Norge, 76, sogneprest, Nissedal, Øvre Telemarken, 77—84, Haaland, Jæderen, 84—96. †3 dec. 1910. *Ovidia B. Clausen, 67.

JUKAM, OLE GUNDERSEN.

Ord. 1866. Norske synode, 1866—99.



1880.

F. i S. Aurdal, Valdres, Hamar, 3 sept. 1834, af Gunder Julsen J. og Sigri (f. Olsen Bøhle), frekv. Lands lærerskole, 53—56, lærer, S. Aurdal, 57—62, udv. 62, frekv. Luther Coll., 62—63, Concordia Sem., St. Louis, 63—66 (C.T.), *prest*, Calamus, Ia., 66—74, Story City, Ia., 74—78, Roland, Ia., 78—80, Gibson, Manitowoc Co., Wis., 80—96, Sheboygan, Wis., 96—99, bosat i Minneapolis, 99—. *Betsi R. Larsen, 67 (†04).

†KROGNESS, SAMSON MADSEN.

Ord. 1866. Skand. Augustana, 1866—70, Norske Augustana, 70—90, Forenede kirke, 90—94.



1883.

F. i Naustdal, Søndfjord, Bergen, 20 sept. 1830, af kirkesanger Mads Johannesen og Karoline (f. Alexandersen Krogness), frekv. Stords sem., 47—49 (seminarist), lærer, Naustdal og Kinn, 49—57, H. Cappelens minde, Skien, 57, lærer, Kristiania bodsfængsel, 59—62, hos prof. Gisle Johnsen, 62, Ladegaardsøen, 62—66, frekv. Kristiania univ., 62—65, udv. 66, *prest*, Queen Ann Prairie, Ill., 66—69, Chicago (Trefoldighed), Ill., 66—69, (Bethlehem) 69—76, Beloit, Ia., 76—92, Strand, Ia., 92—94, Augustana synodens sekr., 70—74, 76—82, skoledirektør, 69—70, 80—84, Israelsmissionskom., 84—92, grundla og redig. "Almueskoletidende", 61—66,

redig. "Missionsvennen", 65, "Budbæreren", 65—66, "Den norske lutheraner", 67—69, "Ebenezer", 68—73, "Luthersk kirketidende", bind 1, 2, 5, 9, Augustanas aarsberetninger, 70—74, 76—82, referater fra Holden, 82, Gol, 86, Willmar, 87, en lang liste af avisartikler i "Norsk kirketidende", "For fattig og rig", "Missionsblad for Israel", "Luth. ugeskrift", "Luth. kirketidende", "Postbudet", "Morgenbladet", "Aftenbladet", "Dagbladet", "Fædrelandet", "Fædrelandet og emigranten", "Skandinaven", osv. (tildels under et fingeret navn med overskrift "Hilsener fra det fjerne"), oversatte fra svensk Hagerups "Hellige martyrer", 75, O. Olssons "Hilsener fra det fjerne", 82, udga "Den kristelige husandagt", 54, "Missionspsalmer", 58, "Søndagen", 75, havde samlet omkring 8,000 bøger og arbejdet paa en norsk-amerikansk luth. kirkehistorie, men mistet ved ildebrand i 79 baade bøger og ms. †26 nov. 1894. *Johanna Cornelia Amundsen, 61 (†84), Martha Egge, 94.

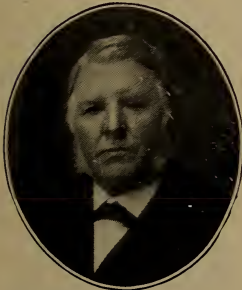

1913.

MAGELSSSEN, KRISTIAN.

Ord. 1866. Norske synode, 1866—.

F. i Aafjorden, Fosen, Trondhjem, 27 april 1839, af sogneprest Hans Gynther M. og Drude (f. Daae), fik privatundervisning, 51—54, frekv. Arendals middelskole og realskole, 54—60, huslærer, 60—63, udv. 63, frekv. Concordia Sem., St. Louis, 63—66 (C.T.), *prest*, New York, N. Y., 66, kapellan, Spring Prairie, Wis., 67, *prest*, St. Louis, Mo., 68, Highland Prairie (fra 3 til 8 mghdr.), Minn., 69—, Ia. distrikts indremissionskom., 88—94. *Sara Stockfleth, 68.



1877.

†NAESS, OLAUS (NÆSS).

Ord. 1866. Norske synode, 1866—87, Antimissouri, 87—90, Forenede kirke, 90—97.

F. i Nidaros, Værdalen, S. Indherred, Trondhjem, 18 dec. 1833, af —, missionær blandt lapperne, Finmarken, 52—57, frekv. Tromsø sem., 57—60 (seminarist), lærer, Lyngen, 60—64, udv. 64, frekv. Concordia Sem., St. Louis, 64—66 (C.T.), *prest*, Dodgeville, Boscobel og 6 andre mghdr., Wis., 66—97. †27 juni 1897. *Anna D. Buck, 66 (†96).



1910.

QUAMMEN, NILS ASLAKSON.

Ord. 1866. Norske synode, 1866—12.

F. i Eidfjord, Hardanger, Bergen, 13 mars 1839, af Aslak E. Q. og Anne (f. Bolstad), udv. 47, frekv. Madison, Wis., High School, 51—61, Luther Coll., 62—63, Concordia Sem., St. Louis, 63—66 (C.T.), *prest* nær Farmington (Christiana og 7 andre mghdr.), Minn., 66—12, St. Olaf Coll. trustee, 76—88, Luther Coll. bygningskom., 88—89, Luther Sem. inspektør, 00—10, fik M.D. graden af Minn. State Board of Medical Examiners, 93. *Margretha Bolstad, 66.

RUH, MARTIN PEDERSEN.

Ord. 1866. Skand. Augustana, 1866—70, Konferentsen, 70—75, Norske synode, 75—04.

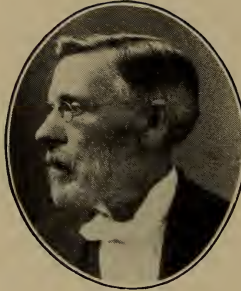

1898.

F. i Eidsvold, Øvre Romerike, Kristiania, 1 aug. 1841, af Peder R. og Anna (f. Jensen), frekv. Augustana Sem., Chicago, Paxton, 61—66 (C.T.), *prest*, Springfield, Ia., 66—69, Alpena, Mich., 70—75, Sheboygan, Wis., 75—80, Lemonweir, Wis., 80—96, grundlægger og indsamler, Stoughton alderdomshjem, 96—00, bestyrer for samme, 00—04, barmhjertighedsanstalter kom., —, forf. "Indlæg for oprettelsen af alderdomshjem", 95, redig. "Missionsblad", 69—72. *Anna M. Monson, 67.

THORSTENSEN, KNUT.

Ord. 1866. Norske synode, 1866—88, Antimissouri, 88—90, Forenede kirke, 90—94.



1895.

F. i Vinje, Øvre Telemarken vest, Kristiansand, 6 sept. 1839, af Thorsten A. Sieren Ødegaarden og Thone (f. Knudson Ringhus), udv. 61, frekv. Luther Coll., 62, Concordia Sem., St. Louis, 63—66 (C.T.), *prest*, Menomonie (Fron og annekterede mghdr., Dunn, Buffalo, Chippewa Co.), Wis., 66—74, Hanley Falls (Yellow Medicine mghd. osv.), Minn., 74—94. *Aasne Aslakssen Svaalestuen, 66.

† WALDELAND, OLE.

Ord. 1866. Norske synode, 1866—87, Antimissouri, 87—90, Forenede kirke, 90—95, —02.

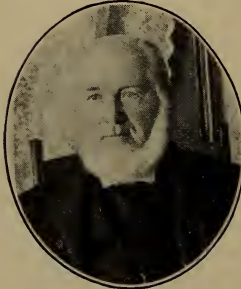

1899.

F. i Haa, Jæderen, Kristiansand, 31 mars 1829, af Lars W. og Kirsti (f. Olsen), lærer i Haa, 46—50, frekv. Holt sem., 50—52 (seminarist), lærer i Haa, 52—57, i Kristiansand døvstummeskole, 57—61, emissær for Londoner bibelselskab, 61, Norske missionselskab, 62—66, udv. 66, *prest*, Blair, Wis., 66—69, Clermont, Ia., 69—90, Blair, Wis., 90—95, emissær for Zionsforeningen for Israel, 95—02, forf. "Missionsalmer", 88, "Jøderne og missionen", 96, "Israels fremtidsforjættelser", 98, "Israelsmissionen", 01, "Stamtavle over Holmboefamilien", 12, "Stamtavle over Walde-landslegten og Grudefamilien", 12 (ved mrs. Caia W.). †31 mars 1903. *Martha E. Grude, 53 (†74), Caia Holmboe, 75.

† CHRISTENSEN, EMIL GUSTAV ANDREAS.

Ord. 1867. Norske synode, 1867—89.

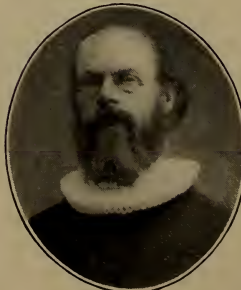

1877.

F. i Kristiania, Norge, 17 okt. 1838, af Gulbrand C. og Karen Marie (f. —), udv. 48, fik undervisning af pastor J. A. Ottesen, 58—60, frekv. Concordia Sem., St. Louis, 65—67 (C.T.), *prest*, Gayville (12 mghdr.), S. D., 67—76, Upper Astoria, Ore., 76—79, Genesee, Ida., 79—83, Forest City (W. Prairie), Ia., 83—89. †23 nov. 1889. *Amalie Morbeck, 62.



1912.

DAHL, THEODOR HALVORSON.

Ord. 1867. Skand. Augustana, 1867—70, Konferentsen, 70—90, Forenede kirke, 90—03, —.

F. i Baastad, Mellem Borgesysse, Kristiania, 2 april 1845, af Halvor Thoreson Smaadal og Anne (f. Maastad), frekv. Gjertsens latinske, Kristiania, 62—65, udv. 65, frekv. Augustana Sem., Paxton, 65—67 (C.T.), *prest* nær New London, Minn., 67—68, nær Litchfield (8 mghdr.), Minn., 68—73, Green Bay (8 mghdr.), Wis., 73—81, Stoughton (5—2 mghdr.), Wis., 81—03, visitator, 73—76, 90—94, Konferentsens sekr., 76—81, for-

mand, 81—86, Forenede kirkes v.formand, 94—02, formand, 02—, medlem af mange komiteer, saasom: ordinations, skole, missions, forenings, volds- og gift osv., forf. "Lys fra katakomberne" (oversat), 76, "Fred og strid", 94, fik ærestitelen D.D. af Augustana Coll., Rock Island, 05, blev udnævnt af Kong Haakon VII til ridder af 1ste klasse, St. Olavs ordenen, 08, Forenede kirkes udsending til Norges 100-aarsjubelæum, 14. *Rebekka Oline Gjertsen, 67.



1903.

DAHL, TORGER HANSEN.

Ord. 1867. Norske synode, 1867—.

F. i Skabo, N. Fron, S. Gudbrandsdalen, Hamar, 21 juni 1843, af Hans Torgersen og Ane (f. Pedersen), udv. 55, frekv. Luther Coll., 62—65, Concordia Sem., St. Louis, 65—67 (C.T.), *prest*, St. Paul og Minneapolis, 67, Blue Earth, Minn., 68—80, Dell, Minn., 80—87, Jamestown, Kan., 87—89, Lincoln, Neb., 89—06, Monticello, Minn., 06—07, N. Minneapolis (St. Johannes mghd.), Minn., 07—11, Bergen, McLeod Co., Minn., 11—. *Mathia G. Teige, 67.



1877.

†EGGEN, JOHANNES MØLLER.

Ord. 1867. Skand. Augustana, 1867—70, Konferentsen, 70—90, Forenede kirke, 90—06.

F. i Trondhjem, Norge, 20 april 1841, af Lorentz E. og Else (f. Møller), frekv. Tromsø sem., 60—62 (seminarist), grundlægger og lærer, Trysil højskole, 62—64, frekv. Kristiania univ., 64—66, udv. 66, frekv. Augustana Sem., Paxton, 66—67 (C.T.), *prest*, Racine, Wis., 67—72, Luther Valley (nær Beloit), Wis., 72—83, Lyle, Minn., 83—06, lærer, Racine højskole, 1 aar, sekr., Norske Augustana synode, 70, sekr., Konferentsen, v.formand, Konferentsen, missionssekr., visitator, forf. "Skrøbeligheds synd", 89, "Kvindens forhold til manden", 89, "Missionens nødvendighed", "Tidernes tegn", "Pastoralprædiken", "Kirkens synder", "Kirken er ikke Babel", "Et blik paa vor tid", 91. †30 april 1913. *Henriette Rossov, 65 (†99).

heds synd", "Forlovelsen", 89, "Kvindens forhold til manden", 89, "Missionens nødvendighed", "Tidernes tegn", "Pastoralprædiken", "Kirkens synder", "Kirken er ikke Babel", "Et blik paa vor tid", 91. †30 april 1913. *Henriette Rossov, 65 (†99).

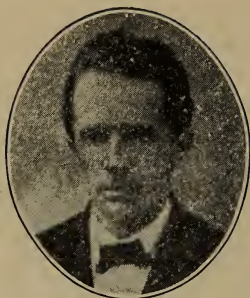

1906.

GEELMUYDEN, SEBASTIAN THEODOR.

Ord. 1867. Norske synode, 1867—81.

F. i Strandebarm, Hardanger, Bergen, 1837, af Fredrik G. og —, frekv. Bergens katedralskole, 51—56 (A.B.), Kristiania univ., 57 (A.M.), 58—62 (C.T.), lærer, Moss realskole, 64—67, udv. 67, *prest*, Milwaukee, Wis., 67—81, til Norge, 81, sogneprest, Indviken, Nordfjord, 82—93, Ness, Hallingdal, 93—06—?. *Valborg Smith, 68.

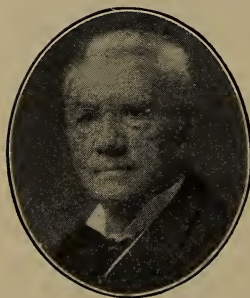

1910.

†GJERTSEN, MELCHIOR FALK.

Ord. 1867. Skand. Augustana, 1867—70, Konferentsen, 70—90, Forenede kirke, 90—93, Frikirken, 93—03, udenom, 03—11.

F. i Amble, Kaupanger, Midtre Sogn, Bergen, 19 feb. 1847, af Johan Peter G. og Berthe Johanne (f. Hanson), frekv. Bergens latinskole, 61—64, udv. 64, frekv. Augustana Sem., Paxton, 66—68 (C.T.), *prest*, Leland, Ill., 68—72, Stoughton, Wis., 72—81, Minneapolis, Minn., 81—11, ordinationskom., 80, 90, 91, forlagskom. formand, 81—90, Minneapolis skoledirektør, 95—00, 09—11, forf. "Syv prædikener over Den forlorne søn", "Harald Hegg, billeder fra prærien", 14, redig. "Sangbogen" (se Reimestad), "Lutheraneren", 82—84, "Vor tid", 05—07, bidragsyder, "Folkebladet", 91—01. †22 april 1913. *Sarah Mosey, 69.



1891.

†HOMME, EVEN JOHNSON.

Ord. 1867. Norske synode, 1867—89, Antimissouri, 89—90, Forenede kirke, 90—03.

F. i Moland, Øvre Telemarken vest, Kristiansand, 17 okt. 1843, af John H. og Kari (f. —), udv. 54, frekv. Luther Coll., 62—64, Concordia Sem., St. Louis, 64—67 (C.T.), *prest*, Winchester, Wis., 67—75, Sheboygan, 75—81, Wittenberg, Wis., 81—03, grundla byen Wittenberg, Hommes barnehjem, alderdomshjem, trykkeri, akademi (82—92), lærerseminar (87—90), og bestyrte samme, 82—03, udgav og redig. "For gammel og ung", 81—03, "Søndagsskolebladet", 87—03, "Sunday School Helper", 92—00, "Waisenhus kalender", 85—03, "Christian Youth", 01—03. †22 juni 1903. *Ingeborg Swenholt, 69.



1904.

redig. "Lutheraneren", 83—84. †5 sept. 1911. *Rakel Johanne Rødli, 58 (†10).

†OLSEN, JOHAN.

Ord. 1867. Skand. Augustana, 1867—70, Konferentsen, 70—90, Forenede kirke, 90—03.

F. i Bindalen, S. Helgeland, Tromsø, 3 juli 1834, af Ole Jacobsen og Anne (f. Hermansen), frekv. Tromsø sem., 52—54 (seminarist), lærer, Velfjorden, 54—57, Kaafjords verksskole, 57—59, frekv. Kristiania univ., 59—66 (A.B., A.M., 2 aar i teologi), udv. 66, lærer, Augustana Sem., Paxton, 66—67, *prest*, Neenah, Wis., 67, Ft. Howard, Wis., 67—73, St. Ansgar, Ia., 73—03, Konferentsens v.formand, 70—72, formand for samme, 72—81, visitator, 90—?, forf. "Sange og digte", 06, 83—84. †5 sept. 1911. *Rakel Johanne Rødli,

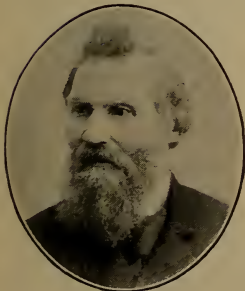

1890.

†WALD, TOBIAS WILHELM HANSON.

Ord. 1867. Skand. Augustana, 1867—70, Konferentsen, 70—90, Forenede kirke, 90—99.

F. i Sørum, Nedre Romerike, Kristiania, 18 april 1830, af Hans Torsteinsen og Anna (f. Pedersen), udeksamineret fra Akershus officerskole, 52, frekv. Asker sem., 52—54 (seminarist), bestyrer, Abildsø høiere almueskole, 54—66, udv. 66, frekv. Augustana Sem., Paxton, 66—67 (C.T.), *prest*, Manistee, Mich., 67—70, Whitehall, Mich., 70—78, Winchester, Wis., 78—86, Marinette, Wis., 86—89, Menominee, Mich., 89—99, sygelig og blind, hos datteren, mrs. dr. T. A. Lid, 99—13, kredsformand og visitator. †6 dec. 1913. *Anoline Finstad, 60 (†95).



1877.

†WULFSBERG, FRANTS EINAR.

Ord. 1867. Norske synode, 1867—89—05.

F. i Drammen, Kristiania, 21 dec. 1841, af bogtrykker Jacob W. og Sina (f. Seeberg), frekv. Drammens latinskole, 51—57, i bogtrykkerlære, 57—62, udv. 62, bogtrykker, Madison, Wis., 62—65, frekv. Concordia Sem., St. Louis, 65—67 (C.T.), *prest*, Albert Lea, Minn., 67—83, Ridgeway, Ia., 83—89, bestyrer, Lutheran Pub. House, Decorah, 89—05, forlagskom. formand, 69—05, Ia. distrikts v.formand, 86—90, redig. "Prædikener over kirkearets evangelier", 88, "Husandagtsbog", 93, "Missionslæsning", 90—96. †31 okt. 1906. *Christiane Didrikke Hoff, 68.

†BERGH, OLE ANDERSON.

Ord. 1868. Ellings synode, 1868^r—76, Hauges synode, 76—86, —97.

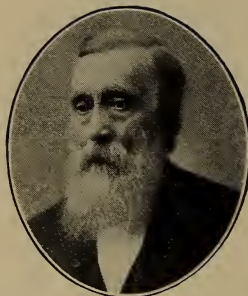

1890.

F. i Edsberg, Skiptvet, Øvre Borgesyssel, Kristiania, 1 feb. 1819, af Anders Olson og Anne (f. Peterson), frekv. Edsberg almueskole, gaardbruger, forretningsmand, Kristiania, Eidsvold, lærer, Ømark, 41—51, lægprædikant, 39—68, udv. 60, farmer og lærer i Goodhue Co., Minn., 60—68, *prest*, Kasson, Faribault og Webster, Minn., 68—86, pastor emeritus, 86—97, (sygelig, 97—07), udgav "Domsbasunen", Speners "Aandelige prestedømme", medredaktør, "Budbæreren", 68—73. †28 nov. 1907. *Sidsil J. Kasa, 46 (†55), Anne G. Røgholt, 57 (†03).

HOVDE, BRYNJOLF.

Ord. 1868. Norske synode, 1868—02, 12.



1872.

F. i Voss, Bergen, 14 nov. 1839, af Kolbein Joh. H. og Sigvord W. (f. Berge), frekv. Vossevangens lærersem., 55—56, udv. 57, frekv. Madison, Wis., High School, 58—59, Luther Coll., 61—62, Concordia Coll., Ft. Wayne, 62—65, Concordia Sem., St. Louis, 65—68 (C.T.), *prest*, Spring Prairie, Wis., 68—71, Lemonweir, Wis., 71—75, Kilbourn City, Wis., 75—78, Trempealeau Valley, Wis., 78—93, indianermissionær og bestyrer for indianerskolen, Wittenberg, Wis., 93—02, Neenah, Wis., 12 (sygelig, Neenah, Wis., 02—). *Elizabeth Mohn, 68.

JACOBSON, JOHAN CHR.

Ord. 1868. Skand. Augustana, 1868—70, Konferentsen, 70—90, Forenede kirke, 90—11.

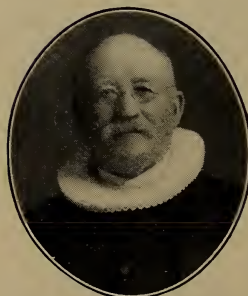

1899.

F. i Molde, Ytre Romsdal, Trondhjem, 31 jan. 1841, af Christian J. og Johanna Benedikte (f. Dyrnes), frekv. Molde middel- og latinskole, 53—59, tog lærereksamen, 61, lærer, Tananger, 61—63, frekv. Stavanger missionsskole, 63—68 (C.T.), udv. 68, *prest*, Whitehall, Mich., 68—70, Duluth og St. Paul, Minn., 70—72, Neenah, Wis., 72—78, Volga, S. D., 78—81, Westbrook, Minn., 81—11, visitator, 90—94. *Marie Selvig, 72.

†LYSNES, DAVID.

Ord. 1868. Skand. Augustana, 1868—70, Norske Augustana, 70—90.



1885.

F. i Kvelde, Larvik, Kristiania, 31 juli 1832, af Ole Larsson og Lina (f. Davidson), frekv. Asker sem., 59—61 (seminarist), Kristiania univ., 64—68, lærer, Hedrum, 51—59, Solum, 61—64, Kristiania, 64—68, udv. 68, *prest*, Pontiac, Ill., 68—70, Decorah, Ia., 70—78, Marshall, Wis., 78—81, Elk Point, S. D., 82—90, *professor* i teologi og bestyrer, Augustana Sem., Decorah, Ia., 74—76, Marshall, Wis., 76—81, Beloit, Ia., 81—90, Augustana syndens sekr., 74—76, 85—86, redig. "Brudstykker af

Scriveres sjæleskat", 74. †11 aug. 1890. *Maren Andrea Hyret, 67 (†68), Maren Jonette Næss, 71.



1877.

†MOSES, JOHN CHR. TORDENSKJOLD.

Ord. 1868. Norske synode, 1868—03.

F. i Fredriksstad, Nedre Borgesyssel, Kristiania, 27-mai 1840, af Karl Jakob Lund M. og Anne Marie (f. Bergsø), sjømand 54—59, styrmands-eksamen 59, frekv. Nissens latin- og realskole, 59—64, udv. 65, frekv. Concordia Sem., St. Louis, 65—68 (C.T.), *prest*, Norway Lake, 68—69, Saude, Ia., 69—91, vikar, Huxley, Somber, Ia., Seattle, Wash., Callender, Ia., Walcott, N. D., 91—03. †24 juni 1912.

†PAULSON, OLE.

Ord. 1868. Skand. Augustana, 1868—70, Konferentsen, 70—90, Forenede kirke, 90—93, Frikirken, 93—07.



1887.

F. i Grue, Solør, Hamar, 26 april 1832, af Paul Olsen og Anna (f. Nilsen), udv. 50, frekv. Augustana Coll., Chicago, 61—63, soldat, Co. H., 9de Minn. Reg., 63—65 (avanc. kaptein), frekv. Augustana Sem., 65—68 (C.T.), *prest*, Minneapolis (Trefoldighed mghd.), Minn., 68—74, Willmar, Minn., 74—85, Blanchardville, Wis., 85—05, Fargo, N.-D., 05—07, lærer, St. Ansgar Acad., 68—69, Augsburg Sem. trustee, 72—07, Konferentsens v. formand, 77—87, bidragsyder til "Folkebladet", 79—05, forf. "Erindringer", 07. †20 april 1907. *Inger Løberg, 58.

†SETHER, HANS ERIKSEN.

Ord. 1868. Ellings synode, 1868—76, Hauges synode, 76—92.



1888.

F. i Eidskogen, Odalen, Hamar, 24 sept. 1836, af Erik Hermansen og Christine (f. —), udv. 67, *prest*, Jackson, Minn., Blue Earth, Minn., 68—92. †13 dec. 1892. *Kjersti Akselsen, 61.

WEENAAS, AUGUST.

Ord. 1864. Skand. Augustana, 1868—70, Konferentsen, 70—76, Hauges synode, 82—85.



1910.

F. i Kristiania, Norge, 2 sept. 1835, af Hans Jørgen Halvorsen W. og Inger Kristine (f. —), privat dimitteret, 53, frekv. Kristiania univ., 53—60 (A.M., C.T.), andenlærer, Aalesund borgerskole, 61—64, *prest* (Norges statskirke), stiftskapellan, Tromsø, 64—66, sogneprest, Loppen, 66—68, til Amerika, 68, *prof.* i teologi, Augustana Sem., Paxton, 68—69, bestyrer, Augsburg Sem., Marshall, 69—72, Minneapolis, 72—76, til Norge, 76, sogneprest, Bø, 76—79, provst, Vesteraalen, 79, sogneprest, Tinn, 79—82, til Amerika, 82, bestyrer, Hauges Sem., 82—85, til Norge, 85, sogneprest, Grong, 85—88, provst, Indre Namdalen, 88—89,

sogneprest, Volden, 89—94, provst, S. Søndmøre, 94—95, sogneprest, Nes, Romerike, 95—, forf. "Wisconsinismen", 75, "Afskedsord", 85, "Mindeblade", 90, redig. "Lutheraneren", 70—76. *Valborg W. Iversen, 62 (†73), Marie O. Iversen, 75.



1875.

†YLVISAKER, NIELS THORBJØRNSEN.

Ord. 1868. Norske synode, 1868—77.

F. i Sogndal, Midtre Sogn, Bergen, 11 feb. 1832, af gaardmand Thorbjørn Nielsen Y. og Sigrid O. (f. Stedje), lærer, Sogndal, 50—61, fik privatundervisning af sogneprest Olsen, emissær for Bergens afholdsselskab, 55—59, for kirkedept. afholdsagent, 59—61), for Norske missionsselskab, 61—63, for Trondhjems missionsselskab, 61—68, udv. 68, *prest*, Red Wing, Minn., 68—75, Zumbrota, 68—77, Minneapolis, 69—72, forf. "Evangeliets væsen og virkning", 71, "Sex prædikener", 76, "Om absolutionen", 76. †16 april 1877. *Kirstine Ørbeck Hundere, 57.



1877.

†BERGH, JOHANNES ELLEFSEN.

Ord. 1869. Norske synode, 1869—05.

F. i Voss, Bergen, 5 mai 1842, af Ellef Størksen B. og Guri (f. Nilsen), udv. 57, frekv. Luther Coll., 61—66 (A.B.), Concordia Sem., St. Louis, 66—69 (C.T.), *prest*, Muskegon, Mich., 69—71, Hawk Creek, Renville Co., Minn., 72—79, Sacred Heart, Minn., 80—05. †21 aug. 1905. *Bolette Marie Stub, 72.



1884.

†CARLSON, FREDRICK HERMAN.

Ord. 1869. Ellings synode, 1869—76, Hauges synode, 76—92.

F. i Stockholm, Sverige, 24 mai 1834, af Carl C. og Lovisa Charlotta (f. Warenberg), frekv. Stockholms högskola, udv. 68, *prest*, Ossian, Ia., 69—80, Minneapolis, Minn., 80—84, Volin, S. D., 84—92. †3 juli 1892. *Margretha Chatrine Berg, 56.



1913.

GREEN, LARS ENGBRETSSEN.

Ord. 1869. Skand. Augustana, 1869—70, Norske Augustana, 70—73, Norske synode, 73—87, Antimissouri, 87—90, Forenede kirke, 90—12.

F. i Nes, Øvre Romerike, Kristiania, 20 april 1841, af Engebret Olsen Grinkelsrud og Barbra (f. Nilson Svangerud), udv. 66, frekv. Augustana-Sem., Paxton, 66—69 (C.T.), Concordia Sem., St. Louis, 73, *prest*, Forest City, Ia., 69—73, Madelia, Minn., 73—09, Lake Hanska, Minn., 73—99, 10—12, visitator, 93—96, kredsformand, 02—12. *Jennie Jensen, 69.

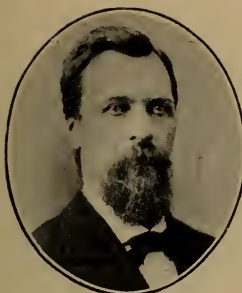

1882.

Wis. legislaturmedlem, 81—82.

†JUVE, TARJE OLSEN.

Ord. 1869. Norske synode, 1869—81, udenom, 83—95, Forenede kirke, 97—98.

F. i Vinje, Øvre Telemarken, vest, Kristiansand, 23 okt. 1840, af Ole Herjusen og Helga (f. Olsen), udv. 52, frekv. Madison, Wis., High School, 59—62, Wis. Univ., 62—63, Luther Coll., 63—66 (A.B.), Concordia Sem., St. Louis, 66—69 (C.T.), *prest*, Rising Sun (West Prairie mghd. osv.), Wis., 69—81, Barron, Wis., 83—95, Frankfort, Tenn., 97—98, farmer, Lancing, Tenn., 95—13, Ia. og Wis. commonskolelærer, flere terminer, bestyrer, Wartburg, Tenn., High School, 95—96, 81—82. †4 dec. 1913. *Ingeborg Olsen Sætre, 71.

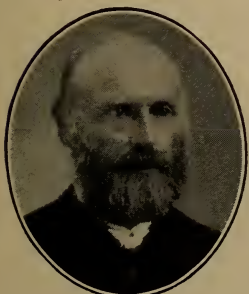

1888.

†KASA, OLE JOHANNESSEN.

Ord. 1869. Ellings synode, 1869—76, Hauges synode, 76—90.

F. i Aremark, Mellem Borgesyssel, Kristiania, 4 nov. 1821, af Johannes K. og Kristine (f. Brynjildsen), soldat i Danmark, 48, lægprædikant i Norge og Sverige, udv. 68, *prest*, Douglas og Ottertail Co., Minn., 69—93, farmer, Wheaton, Minn. (Se "Budbærerer", 1905, nr. 11—16.) †7 sept. 1904. *Karen Hansen Rustad, 54.

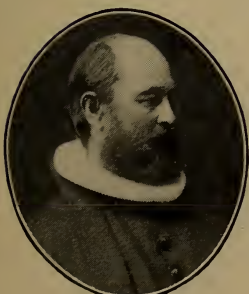

1883.

†MAGNUS, MORTEN HENRIK.

Ord. 1869. Norske synode, 1869—75.

F. i Bergen, Norge, 7 juli 1833, af Henrich Andreas M. og Lorentze (f. Meldahl), frekv. en privatskole i Bergen, 49—56, Kristiania univ., 56 (A.B.), udv. 68, *prest*, Arendal, Fillmore Co., Minn., 69—75, til Italien, 76, prest for syge skandinaver og finner i havnebyen Ajaccio, Corsica, 76—80, var i Frankrig, Tyskland og Danmark, 81—82, lærer ved Hambros skole, 83—03. †hos sin søn, dr. Wilhelm Magnus, i Kristiania 13 okt. 1903. *Petra Anette Oldervik Kjeldsberg, 68 (†06).

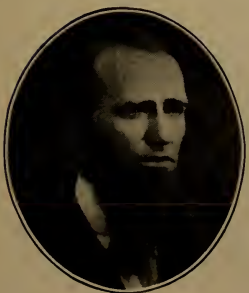

1880.

†MARKHUS, LARS JOHNSON.

Ord. 1869. Norske synode, 1869—85.

F. paa Markhus, Skaanevik, S. Søndhordland, Bergen, 17 juli 1842, af Øvjen Johannesen M. og Jer eller Gjerd (f. Olsen Dyve), udv. 49, frekv. en norsk-engelsk skole i Chicago, 56, Neward, Ill., Acad., —, Luther Coll., 62—66 (A.B.), Concordia Sem., St. Louis, 66—69 (C.T.), *prest*, Norway Lake (og mange andre mghdr.), Minn., 69—85, Willmar Sem. trustee, 82—85. †19 dec. 1885. *Ingerid Egge, 71.

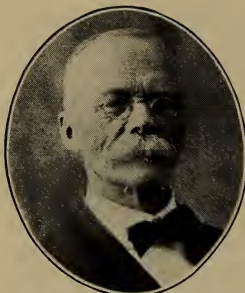

1913.

NORMANN, OLAUS "AUGUSTUS".

Ord. 1869. Norske synode, 1869—.

F. i Jefferson Prairie, Wis., 25 jan. 1845, af Alexander N. og Anna (f. Olsen), frekv. Madison, Wis., High School, 59—60, Luther Coll., 61—66 (A.B.), Concordia Sem., St. Louis, 66—69 (C.T.), *prest*, St. Paul, Minn., 69—73, Sioux City, Ia., 73—79, Ashby, Minn., 79—, Minn. distrikts prestekonferentses formand, 93—. *Britha S. Holum, 70 (†89), enkefru Anna Dorthea Koeffod, 96.

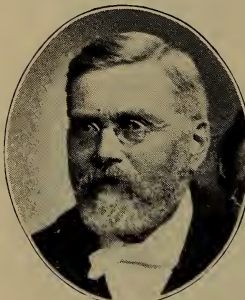

1899.

†OLSEN, ANDERS CHRISTIAN.

Ord. 1869. Norske synode, 1869—06.

F. i Bjellaanes, Mo (n. Ranen), Indre Helgeland, Tromsø, 27 mai 1836, af Ole Pedersen og Milda (f. Nilsen), frekv. Tromsø sem., 57—60 (seminarist), lærer i flere skoler, samt Nissens latinskole, 60—65, frekv. Heltbergs skole og Kristiania univ., 60—65, udv. 66, frekv. Concordia Sem., St. Louis, 66—68 (C.T.), *prest*, Pontiac, Ill., med 18 annekser: Mud Creek, Dwight, Mazon, Grand Prairie, Clifton, Rowe, Gardner, Braceville, Coal City, Pilot Center, Chebause, Milks Grove, Kankakee, Momense, Lake Village, Fowler, Springfield, Ill., og Webster Groves, Mo., 68—73, Herscher, Ill., 73—06. †3 feb. 1906. *Anna Risetter, 70 (†04).

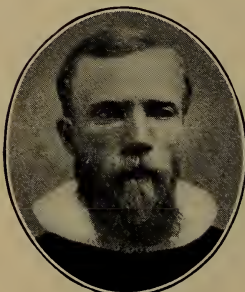

1877.

†REQUE, PEDER SJURSEN.

Ord. 1869. Norske synode, 1869—79.

F. i Voss, Bergen, 15 juli 1842, af Sjur Styrksen R. og Anna (f. Pedersen), udv. 45, frekv. Luther Coll., 65—67, Concordia Sem., St. Louis, 67—69 (C.T.), *prest*, Gilchrist, Pope Co., Minn., 69—79. †4 okt. 1879. *Sarah Larsen, 70.



1877.

SAUER, OLE AMBROSEN.

Ord. 1869. Norske synode, 1869—86, 99—12.

F. i Hitterdal, Nedre Telemarken, Kristiansand, 2 mars 1844, af Ambrose Gjermundsen og Ragnhild (f. Johnson), frekv. Gjertsens latinskole, 62—66, Kristiania univ., 66 (A.B.), udv. 66, frekv. Concordia Sem., 66—69 (C.T.), *prest*, Cambridge, Ia., 69—72, Ft. Dodge, Ia., 72—77, Thor, Ia., 77—86 (sygelig, 87—99), Glenville, Minn., 99—12. *Margit Krohn.

SVENNUNGEN, STENER.

Ord. 1869. Norske synode, 1869—10.

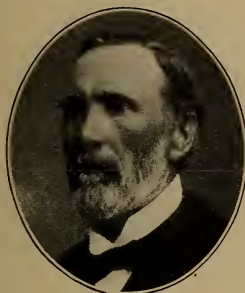

1905.

F. i Saude, Nedre Telemarken, Kristiansand, 16 feb. 1843, af John S. og Tarand (f. Olsen), udv. 48, frekv. Luther Coll., 64—66, Concordia Sem., St. Louis, 66—69 (C.T.), *prest*, French Creek, Wis., 69—74, Winona, Minn., 74—76, Indianapolis, Ind., 76—78, nær Rothsay, Minn., 78—83, nær Petersburg, N. D., 83—92, Prairie Farm, Wis., 92—95, Lakota, N. D., 96—98 (sygelig lærer, Lakota, 99, Aaberg Acad., 00, vikar, farmer, 01—03), *prest*, Palermo, N. D., 04—07, Niobrara, Neb., 09—10, emeritus, Toronto, S. D., 10—. *Dvert Frich, 70.

THORSEN, JØRGEN ANDREAS.

Ord. 1869. Norske synode, 1869—.

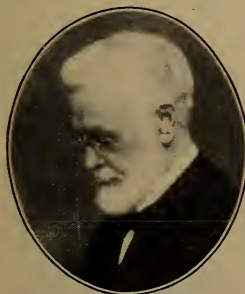

1913.

F. i Drangedal, Bamle, Kristiansand, 12 sept. 1838, af Thor Knudsen Aakre og Mariken (f. Stenersen), frekv. Solums lærerskole, Asker sem., 60—62 (seminarist), lærer, Arendal i S. Jarlsberg, 62—63, Kragerø, 63—64, Kristiania, 64—67, udv. 67, frekv. Concordia Sem., St. Louis, 67—69 (C.T.), *prest*, Rock Dell (Ø. og V. St. Olaf og andre mghdr.), Olmstead, Dodge og Steele Cos., Minn., 69—, Minn. distrikts v.formand, 77—84, 89—98, Church Extension kom., 96—12, visitator. *Bernhardine Haugan, 69 (†84), Agnes Børresen, 85.

†TORGERSON, JOHN Z.

Ord. 1869. Ellings synode, 1869—76, udenom, 76—95.



1885.

F. i Bergen, Norge, 1 mars 1841, af —, frekv. Neenah, Wis., High School, Lawrence Univ., 60—63, Ill. State Univ., 63—65 (C.T.), Chicago Univ., 65—67, kolportør, Chicago Bible Society, 67—69 (besøgte "15,000" hjem), *prest*, Chicago, Ill., 69—05 (egteviet "15,000" par), bestyrer, Ellings Sem., 70—71. *Trina —, 69.

WIESE, MARKUS FREDRIK.

Ord. 1869. Norske synode, 1869—.

F. i Gjedesby, Falster, Danmark, 11 mai 1842, af Marx W. og Anna (f. Ladehof), fik privatundervisning, frekv. Jellinge sem., 61—62, udv. 63, frekv. Concordia Sem., St. Louis, 66—69 (C.T.), *prest*, Indianapolis, Ind., 69—70, Muskego, Wis., 70—73, Chicago (St. Johannes danske mghd.), Ill., 73—74, Huxley, Ia., 74—90, Decorah, Ia., 90—92, Deerfield (V. Koshkonong mghd.), Wis., 92—, forf. "Lidt salmehistorie", 79, "Nogle tanker til eftertanke", 83, "Paa vandrigen til det evige hjem" (salmehistorie), 86, "Kristelig kalender", 91, "M. K. Keyman og hans psalme", 93, "Kirkesangen som samfundssag", 96, "Luthers barnesang", 08, "Udtag af Piepers 'Zur Einigung'" (oversat), 13, redig. "Synodens Salmebog", 02—03, artikler i "Kirketidende" og "Theol. tidsskrift". *Cecilie Olsen, 65.



1881.

WIKRE, NILS ELIASSEN.

Ord. 1869. Skand. Augustana, 1869—70, Konferentsen, 70—90, Forenede kirke, 90—08.

F. i Skudenes, Karmsund, Kristiansand, 8 dec. 1842, af Elias Eliasen W. og Karine (f. Jakobsen), frekv. Kopervik lærerskole, 62—63, udv. 66, frekv. Augustana Sem., Paxton, 67—69 (C.T.), *prest*, Christiania, Minn., 69—82, Running Valley, Wis., 82—94, Maplebay, Minn., 94—02, Colfax, Wis., 02—08, visitator, 78—80, 82—86, 97—02. *Berthe Serine Hage, 65 (†89), Agnethe Roseth, 90.



1886.

†AASERØD, ANDREAS P.

Ord. 1870. Ellings synode, 1870—72, Konferentsen, 72—86.

F. i —, Norge, — dec. 1823, af —, og —, frekv. Tromsø sem., — (seminarist), udv. 55, lærer, Wiota, Wis., 55—63, frekv. Concordia Sem., St. Louis, 63—64, bestyrer, Hauges Sem., Koshkonong, Wis., 65—67, *prest*, 70—72, Badger, Ia., 72—86, Pierre, S. D., 88—?, musiklærer, Portland, Ore. †24 jan. 1907. *Oleanne Hendrikson, —.

†ANDERSON, JOHN J.

Ikke ord. Norske Augustana, 1870—76.

Frekv. Beloit Coll., 60—62, 64—69 (A.B., A.M.), lærer og bestyrer, Augustana Coll., Marshall, 70—76, Monona Acad., 77—80, Rushford, Minn., High School. †1896. *



1876.

†BERGE, NILS BRYNGELSEN.

Ord. 1870. Norske synode, 1870—83.

F. i Voss, Bergen, 1842, af Bryngel Johannesen Hovde og Mari (f. Gulliksen Sæve), udv. 57, frekv. Luther Coll., 62—63, 67—68, Concordia Sem., St. Louis, 68—70 (C.T.), *prest*, Scandinavia, Wis., 70—71, Amherst Jct. (New Hope mghd.), Wis., 71—83. †7 mai 1883. *I. Kitil, 71.

BRUN, NILS CHRISTIAN (NILSEN).

Ord. 1870. Konferentsen, 1870—90, Forenede kirke, 90—.



1877.

F. paa Valle, Bodø, S. Salten, Tromsø, 20 feb. 1846, af Didrik Nilsen og Karen S. M. (f. Brun), udv. 61, frekv. Augustana Coll., Paxton, 64—69, Augsburg Sem., Marshall, 69—70 (C.T.), lærer i sprog, Marshall, 69—70, *prest*, Everest (Øvre Wolf), Kans., 70—74, nær Litchfield, Minn., 75—77, Chicago (Bethlehem), Ill., 77—90 (Bethel), 90—93, Lake Mills, Ia., 93—13, Delavan, Minn., 13—, traktatkom., 92—93, Augsburg Sem. trustee, 96—99, foreningskom., 12—, medredaktør, "Luthersk børneblad", 79—89, "Vort land", "Ugeblad for kirken og hjemmet", "Vort blad", alle i Chicago, 83—90, redaktør, "Samfundet", 93—95, forf. "Thoughts and Truths on Liturgy" (i "United Lutheran"), 12, Vogts "Bible History" (oversat), "Forenede kirkes jubilæumsskrift", 15. *Ellen S. Running, 69 (†80), Luinda B. Bryan, 82 (†89), Aasta J. Kolderup, 93 (†01), Gurine O. Granddoken, 10.

†BULL, RASMUS ROSING.

Ord. 1870. Konferentsen, 1870—71, Norske synode, 78—85.



1882.

F. i Arendal, Kristiansand, 13 april 1840, af provst August Theodor B. og Theodora Regine Dorothea (f. Madsen), frekv. Kristiania univ., 60 (A.B.), 61 (A.M.), 62—68 (C.T.), udv. 69, *prest*, Ia. og Wis., 70—71, i Norge, 71—78, Portland, Ore., 81—83, Estherville, Ia., 85, til Norge, 85, residerende kapellan, Vestby, 85, sogneprest, Næsodden og Hornindal 86, stiftskapellan, Bergen, 87—93. †16 feb. 1912. *Thea Helmine Andersen, 74.

†ERDAHL, GULLIK MIKKELSEN.

Ord. 1870. Norske synode, 1870—.



1877.

F. i Eidsfjord, Hardanger, Bergen, 5 okt. 1840, af Mikkel Gulliksen E. og Torbjør (f. Nicolaisen), udv. 47, frekv. Madison, Wis., High School, 61, Luther Coll., 62—66 (A.B.), Concordia Sem., St. Louis, 66—69 (C.T.), Mich. Univ., 69, *prest*, Geary City (4 mghdr.), Doniphan Co., Kans., 70—71, Omaha (10 mghdr.), Neb., 70—75, Barret (5—3 mghdr.), Minn., 75—14. †25 mars 1914. *Anna Normann, 70 (†13).

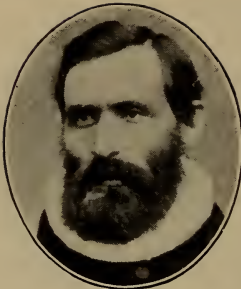

1877.

†GJELDAKER, BOTOLF BOTOLFSSEN.

Ord. 1870. Konferentsen, 1870—76, 78—82.

F. i Aal, Hallingdal, Kristiania, 1837, af Botolf G. og —, frekv. Asker sem., 57—59 (seminarist), Kristiania univ., 64—69 (A.B., A.M., C.T.), almueskolelærer, Kristiania, 59—65, lærer ved Aars og Voss latinskole, 66—69, udv. 70, *prest*, Silver Lake, Ia., 70—76, teologisk *professor*, Augsburg Sem., 77—78, *prest*, Lyle, Minn., 78—82, til Norge, 82, sogneprest, Hol, 85, missionskom., 76—79, medredaktør, "Lutheraneren", 76—78. †25 okt. 1885. *Kirsten Holst, 70.



1869.

†HATTREM, THOR HANSEN.

Ord. 1870. Norske synode, 1870—73.

F. i Vaage, N. Gudbrandsdalen, Hamar, 20 juli 1830, af Hans Hansen H. og Ragnhild (f. Thorssen), drev handels- og kommissionsforretning i Kristiania, udv. 69, frekv. Luther Coll., 70, *prest*, Lake Hanska, Minn., 70—73. †10 jan. 1873. *Enkefru Marie Skjolden, 58? († i Kina, hvor datteren Ragnild er missionær).

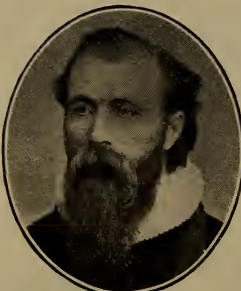

1881.

HELSEM, CARL JOHAN.

Ord. 1870. Konferentsen, 1870—90, Forenede kirke, 90—.

F. i Stranden, Ø. Søndmøre, Bergen, 7 okt. 1841, af Rasmus I. H. og Anne P. (f. Ringstad), frekv. Volden lærerskole, 64—65, Stords sem., 66—67, lærer i Hauges gutteinstitut, Bergen, 67—68, udv. 68, frekv. Augsburg Sem., 69—70 (C.T.), *prest*, Running Valley, Wis., 70—75, Chippewa Falls, Wis., 75—80, Strum, Wis., 78—, visitator, 87—93, 96—99, 11—, bidragsyder til "Lutheraneren". *Christofine C. Meyer, 68.

†HØILAND, JENS AADNESEN.

Ord. 1870. Hauges synode, 1870—1910.

F. i Sandnes, Jæderen, Kristiansand, 4 aug. 1831, udv. 57, lægprædikant, Minn., Wis. og Iowa, 58—70, *prest*, Jewell (og andre mghdr.), Kans., 70—89, Hamline, Texas, 90—10. †10 april 1910. *Olive Høiland, 57.



1876.

† JACOBSEN, JACOB DANIEL.

Ord. 1870. Norske synode, 1870—72.

F. i Gjerpen, Skien, Kristiansand, 16 juli 1842, af Daniel Jacobsen Ballestad og Anne Kirstine (f. Olson), udv. 43, frekv. Concordia Coll., St. Louis, 58—61, Luther Coll., 64—65, Concordia Coll., Ft. Wayne, 65—67 (A.B.), Concordia Sem., St. Louis, 67—70 (C.T.), *prest*, Koshkonong, Wis., 70—72, lærer i græsk osv., Luther Coll., 63, 72—81. †1 april 1881. *Guro Ingebrigtsen, 71.



1877.

JENSEN, ERIK.

Ord. 1870. Norske synode, 1870—88, Antimissouri, 88—90, Forenede kirke, 90—93.

F. paa Odden, Osen, S. Østerdalen, Hamar, 17 jan. 1841, af Jens Eriksen Brevig og Thea (f. Tollefsen), frekv. Asker sem., 59—61 (seminarist), huslærer, 61—65, lærer, Kongsvingers borgerskole, 65—67, udv. 67, frekv. Concordia Sem., St. Louis, 67—70 (C.T.), *prest*, Mound Springs (Trempealeau Valley mghd. osv., 12 mghdr.), Wis., 70—73, i Norge, 73—74, *prest*, Jefferson Prairie, Wis., 74—82, Coon Valley, Wis., 82—93, har vikarieret i

Den forenede kirke, holdt foredrag om katolikerne og opdragelsen, forf. "Klage", 97, "Foreningssagen og dr. F. A. Schmidt", 01, "Hvad lærer dr. F. A. Schmidt?", 03, "Jesuiterne", 06, "Levnet og oplevelser", 14, redig. "Koralbog", 80, "Sangbog for børn og ungdom", 78, "Børneharpn", 1—IV, 83—94, "Sange til børneharpn", 90, "Scandinavian Songs", 86, "Sangbog for søndagsskolen", 94, "Religiøse korsange", 94, "Klokketoner", 96, "Sangbog for kirkekor", 96, "De unges sangbog", 00, "Gustav Adolf og trediveaarskrigen", 08. *Petronelle Olsen Brevig, 70.



1886.

† OLSON, OLE (TUVE, O. O.).

Ord. 1870. Konferentsen, 1870—90, Forenede kirke, 90—95.

F. i Slidre, Valdres, Hamar, 29 aug. 1833, af Ole Tuve og —, udv. 55, frekv. St. Ansgar Sem., East Union, Minn., 64—66, Augustana Sem., Paxton, 66—69 (C.T.), bibelkolportør, 69—70, *prest*, Anderson, Burnett Co., Wis., 70—76, Artichoke, Minn., 76—81, Morris, Minn., 81—86, Dalton, Minn., 86—91, Clarissa og Eagle Bend, Minn., 91—95. †10 april 1896. *Maria Olson, 58.

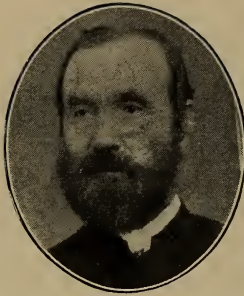

1875.

†RUSTAD, LARS OLSON.

Ord. 1870. Ellings synode, 1870—76, Hauges synode, 76—78.

F. i Lom, N. Gudbrandsdalen, Hamar, 2 april 1818, af Ole Olson og Thora (f. Bransar), jordbruger og lægprædikant fra Blakjer til Finmarken, udv. 69, *prest*, Norway Lake (Nannestad, Hawk Creek, Sauk Center, Moors Prairie, Eagle Lake), Minn., 70—78. †1 jan. 1878. *Karen Husebye, 46 (†50), Marie Arak, 54 (†94).

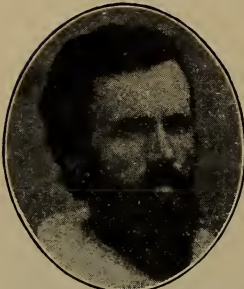

1877.

†VETLESEN, TORJUS.

Ord. 1870. Norske synode, 1870—86.

F. paa Rollevstad, Kviteseid, Øvre Telemarken vest, Kristiansand, 1842, af Vetle Torjussen og Karen (f. Frantsen), udv. 44, frekv. Luther Coll., 64—67, Concordia Sem., St. Louis, 68—70 (C.T.), *prest*, Aastad, Ottertail Co., Minn., 70—86. †27 juni 1886. *Ingeborg Normann, 71 (†85).



1885.

WRIGHT, ANDREAS.

Ord. 1870. Norske Augustana, 1870—90, Forenede kirke, 90—10.

F. i Nærø, Ytre Namdalen, Trondhjem, 13 sept. 1835, af Ole Ellefsen og Ingeborg Anna (f. Roseg), udv. 60, skrædder, farmer, 60—70, *prest*, Coon Prairie, Wis., 70—71, Rushford, Minn., 71—01, Highland, Minn., 77—10, (Newburg, Minn., 91—96 osv.), Augustana synodens sekr., 83—85, formand af samme, 85—88, ordinationskom., 90—93, forf. "Turtelduen" (sangbog), 77, "Gjenløser blandt syndere", 81, "Skaal", 94, "Religionsskolen", 04, "Da vækkelsen kom til os", 10, og flere traktater, redig. "Børnebudet", 78—89, "Luthersk kirketidende", 73—91. *Olianna Margrethe Jakobson, 55 (†76), Anna Kilen, 78 (†79), Lovise Bertine Juel, 82.



1877.

†AMUNDSON, OLE.

Ord. 1871. Konferentsen, 1871—90, Forenede kirke, 90—05.

F. i Norge omkring 1826, udv. —, frekv. Augsburg Sem., —71 (C.T.), *prest*, Rochester, Minn., 71—74, Manistee, Mich., 74—81, Waupaca, Wis., 81—85, Calumet, Mich., 85—89, Winneconne, Wis., 89—91, Sehome, Wash., 91—95. †—.

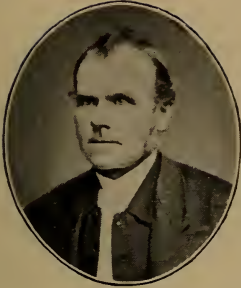

1874.

†ANDERSON, OLE CHRISTIAN.

Ord. 1871. Norske Augustana, 1871—90, Forenede kirke, 90—93.

F. i Tjølling, Larvik, Kristiania, 15 okt. 1829, af Hans Bø A. og Anna (f. —), udv. 68, frekv. Augustana Sem., Marshall, 69—70 (C.T.), *prest*, Pontiac, Ill., 71—74, Clinton, Ia., 75—78, Neenah, Wis., 78—85, Clintonville, Wis., 85—93. †18 dec. 1893. *Lena Danielson, 69.

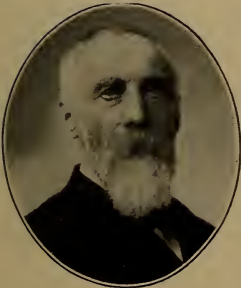

1892.

BERGH, JOHAN ARNDT.

Ord. 1871. Konferentsen, 1871—90, Forenede kirke, 90—.

F. i Ømark, Mellem Borgesyssel, Kristiania, 12 jan. 1847, af Ole A. B. og Cecil (f. Kasa), frekv. privatskole i Kristiania, udv. 60, frekv. Augustana Coll., Paxton, 67—69, Augsburg Sem., 69—71 (C.T.), *prest*, Fergus Falls, Minn., 71—77, Waterloo Ridge, Ia., 77—82, Luther Valley, Wis., 82—12, Elliott, Ill., 12—, visitor, 84—90, kredsformand, 00—12, forf. "Ny og gammel retning", 84, "Hans Egede", 86, "Livsbilleder fra kirken i Norden", 88, "I ledige stunder", 95, "Slaveristriden", 05, "Den norsk luth. kirke i Amerika", 06, redig. "Ugeblad for kirken og hjemmet", 85—87, "Vort blad", 88—91, "Kirken og hjemmet", 92, "Underfuld bønørelse", 95. *Bergitha G. Meland, 73 (†97), Bergitha H. Huse- mon, 98.



1910.

BØE, NELS ENDRESEN (før 1873 Ander- son, Nels).

Ord. 1871. Konferentsen, 1871—90, Forenede kirke, 90—.

F. i Valestrand, S. Søndhordland, 24 mars 1846, af Endre Esvaag og Mathihanna (f. Lindaas), udv. 51, frekv. Albion Acad., 61—62, 63—64, Cambridge, Wis., High School, 62—63, lærer, Wis. commonskole, soldat i borgerkrigen, 64—65, frekv. Hauges Sem., 65—66, Cambridge, Augustana Coll., Paxton, 66—69, Augsburg Sem., Marshall, 69—71 (C.T.), *prest*, Eureka, Kans., 71—73, Calumet, Mich., 73—79, Leland, Ill., 79—89, Silver Lake, Ia., 89—09, Deronda, Wis., 09—, visitor, 12—, trustee, St. Olaf Coll., 94—99, St. Ansgar Sem., 90—02, Waldorf Coll., 02—07, forlagskom., 96—04, antilogekom., 93, ordinationskom., 93, inddelingskom., 10—, voldgiftskom., 11—. *Anna Reque, 70 (†87), Sofie From, 92.

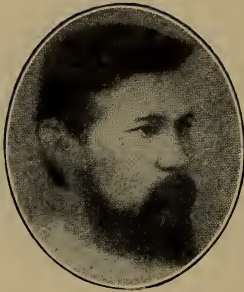

1877.

DAN, ADAM.

Ord. 1871. Konferentsen, 1871.

F. i Danmark, —, af —, udv. —, *prest*, Racine, Wis., 71—73, (Den danske kirke) San Francisco, Cal., Boston, Mass., Chicago, Ill., 73—, forf. "Kanaan" (Reiser i det hellige land), "Maleren", "Solglimt", "Vaarbud", "Sommerløv", "Sejrende kræfter", "Herren har besøgt sit folk".



1901.

†CARLSEN, LAURITZ ANNÆUS KRAFT.

Ord. 1871. Norske synode, 1871—79, 87—88, 91—13.

F. i Trondhjem, Norge, 6 nov. 1842, af —, frekv. Trondhjem katedralskole, 53—60, Kristiania univ., 60—68 (A.B., A.M., C.T.), privat docent, lærer ved Balchens døvstummeinstitut og kateket ved tugthuset, udv. 71, *prest*, Alexandria, Minn., 71—75, San Francisco, Cal., 75—79, Sydney, Australien, 79—87, Brandon, Minn., 87—88, tilbage til Australien via Hawaii og Ny Zealand, 88—91, Brandon, Minn., 91—93, Genesee, Ida, 93—02, sjømandsprest, San Francisco, 02—13. †14 mai 1913. Ugift.



1892.

†GRAVEN, GUNDER LARSON.

Ord. 1871. Ellings synode, 1871—76, Hauges synode, 76—00.

F. i Øksendalen, Indre Nordmøre, Trondhjem, 20 jan. 1831, af Lars H. G. og Anna (f. Johansson), skomager, lægprædikant, 55—70, udv. 70, *prest*, Beresford (Union, Clay og Yankton Co.), S. D., 71—00, Sioux City, Ia., 71—96, kredsformand, 95—00. †6 juni 1903. *Marit A. Olstad, 65.



1877.

†JENSEN, ESKILD PETER.

Ord. 1871. Norske synode, 1871—05.

F. i Halby, V. Jylland, Danmark, 30 dec. 1843, af Jens Peter Eskildsen og Mette Marie (f. Pedersen), frekv. Kjøbenhavns latinskole, —63, Kjøbenhavns univ., 63—64, krigsskolen (sekondløjtnant), soldat i den dansk-tyske krig, 64, i borgerkrigen i Amerika (paa Nordens side), 64—65, frekv. Concordia Sem., St. Louis, 69—71 (C.T.), *prest*, Indianapolis, Ind., 71—75, Whitewater, Wis., 75—80, Riceford, Minn., 80—85. †1905. *Annette Olsen.

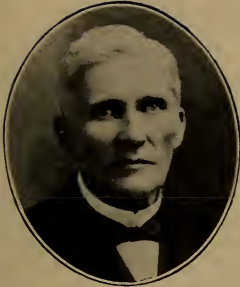

1912.

foreningens kasserer 81—, visitator, 1 termin, redig. "Lutheraneren", 76—77, utga "Harpen", 78—88 (se Hoyme). *Anna Elerine Schrøder, 72.

LUND, LARS.

Ord. 1871. Konferentsen, 1871—90, Forenede kirke, 90—12, —.

F. i Vefsen, Indre Helgeland, Tromsø, 13 mars 1845, af Ole Mikal Larsen og Ingeborg Dorthea (f. Larsen), frekv. Vefsens lærerskole, 63—64, udv. 68, frekv. Augustana Sem., Paxton, 68—69, Augsburg Sem., 69—71 (C.T.), *prest*, Cottonwood, Minn., 71—76, Menomonie, Wis., 76—97, Elroy, Wis., 97—12, Konferentsens missionskasserer, 81—90, Forenede kirkes missionskasserer, 90—, Zions-

RØRNÆS, HANS CHRISTIAN (RORNES).

Ord. 1871. Konferentsen, 1871—90, Forenede kirke, 90—94.

F. i Lyngen, Tromsø, 20 aug. 1836, af Jørgen Fyen og Johanna (f. Mikkelsen), frekv. Tromsø sem., 60—62 (seminarist), lærer i lappisk, Lyngen, 62—64, frekv. Stavanger missionsskole, 64—69, udv. 69, *prest* nær Decorah, Ia., 69—71, Calumet (finsk mghd.), Ishpeming og Detroit, Mich., 71—77, Norway, Kans., 77—81, Republic og Jewell Co., Kans., 81—94, farmer, (sygelig, Patterson, Cal.), 94—, forf. "Den luth. kirkes konfirmation", 08, "Dødsriget eller helvede", 99. *Hanna Christine Sivertsen, 69.



1877.

†SELEEN, JOHAN OLSON.

Ord. 1871. Norske Augustana, 1871—76.

F. i Sverige omkring 1830 (?), frekv. Fosterlandsstiftelsen, Stockholm, udv. 66, frekv. Augustana Sem., Marshall, 69—71 (C.T.), *prest*, Lansing, Ia., 71, nær Estherville (Union State Line mghd. osv.), Ia., 71—76, Milan, Minn., 77—79.



1870.

SHERVEN, LARS OLSEN.

Ord. 1871. Norske synode, 1871—94.

F. i Nes, Hedemarken, Hamar, 4 nov. 1848, af Ole Skjærven og Agnete (f. Kristensen Tveiter), udv. 52, frekv. Luther Coll., 62—68 (A.B.), Concordia Sem., 68—71 (C.T.), *prest*, Osseo (8 mghdr.), Trempealeau Co., Wis., 71—74, French Creek (7 mghdr.), Wis., 74—80, Blom (Watertown og 9 andre mghdr.), S. D., 80—83, Story City, Ia., 83—88, Orfordville, Wis., 88—94.



1877.

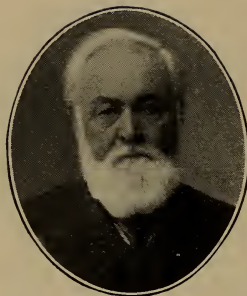

ØSTBY, PAUL G.

Ord. 1871. Konferentsen, 1871—90, Forenede kirke, 90—.

F. i Tryssil, S. Østerdalen, Hamar, 12 aug. 1836, af Gjermund Jensen og Inger Johnson (f. Østby), frekv. Asker sem., 59—61 (seminarist), udv. 68, frekv. Augustana Sem., Paxton, 68—69, Augsburg Sem., 69—71 (C.T.), *prest*, St. Ansgar, Ia., 70—71, Austin, Minn., 71—78, Lake Mills, Ia., 78—93, Emmons, Minn., 93—, visitator, 85—90, 96—08, bibelhistoriekom., 07—08, redig. "Luthersk børneblad", 82—85, "Sangbog for børn", 85. *Garo Thornby, 71 (†08), Ranvig Gavle, 09 (†11).

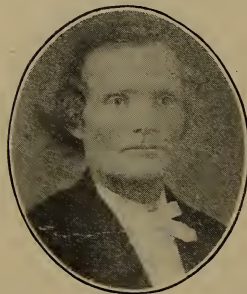

†ABELSON, HERMAN WILLIAM.

Ord. 1872. Ellings synode, 1872—76, Hauges synode, 76—84.

F. i Tromsø, Norge, 1 mai 1833, af Abel Rasmussen og Maren (f. Sølfæster), lægprædikant og skolelærer i Norge, udv. 69, skolelærer, 69—72, *prest*, Norway, Ill., 72—84, Artesian, S. D., 84. †21 okt. 1884. *Christiane Caroline Tellefson, 65.

1872.

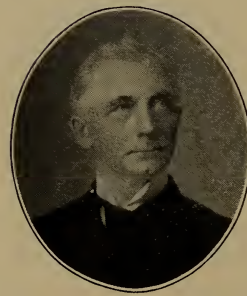

ALFSEN, ADOLPH ODIN.

Ord. 1872. Norske synode, 1872—.

F. i Trondhjem, Norge, 6 juli 1848, af Ole A. og Henrika (f. Moe), frekv. Meisterlins privatskole, Trondhjem, 54—60, udv. 60, frekv. Luther Coll., 63—69 (A.B.), Concordia Sem., 69—72 (C.T.), *prest*, Trempealeau Valley, Wis., 72—73, Manitowoc, Wis., 73—. *Hilleborg S. Nilson, 72.

1903.



AMBLE, OLE.

Ord. 1872. Konferentsen, 1872—90, Forenede kirke, 90—.

F. i Sogndal, Midtre Sogn, Bergen, 28 juli 1847, af Endre O. A. og Briitha (f. Petersen), udv. 71, frekv. Augsburg Sem., 71—72 (C.T.), *prest*, Reeds Ridge, Allamakee Co., Ia., 72—74, Gowen, Mich., 74—.

1913.

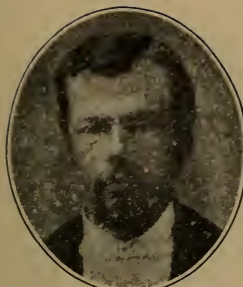

1877.

†ASPERHEIM, OLE BUGGE.

Ord. 1872. Norske synode, 1872—78.

F. i Valdres, Hamar, 7 juli 1846, frekv. Kristiania univ., 65—71 (A.B., A.M., C.T.), udv. 72, *prest*, Oconomowoc, Wis., 72—75, *professor* i kirkehistorie og eksegesi, Concordia Sem., Springfield, 75—76, Luther Sem., 76—78, sjømandsprest, New York, N. Y., 78—80, sogneprest, Hjørdal 80—84, Froland, 84—91, forf. "Missouri synoden og Den norske synode", 78, "Brændende spøragsmaal", 91, "Den bibelske historie", 99. †16 april 1891.



1877.

†BAARTVEDT, ALF.

Ord. 1872. Norske synode, 1872—74.

F. i Fuse, Midthordland, Bergen, 1843, af Tor-kild Olsen B. og —, frekv. Stords sem., 61—63 (seminarist), lærer, kredsskolen i Fuse, 63—65, frekv. Heltbergs latinske, 66—67, Kristiania univ., 67 (A.B.), 68 (A.M.), 68—71 (C.T.), udv. 72, *prest* (3 mghdr.), Morris, Minn., 72—74, til Norge, 74, stiftskapellan, Trondhjem, 77—85, sogneprest, Akerø, Romsdalen, 85—02. †5 jan. 1903.



1888.

†DÆHLEN, OLE OLSEN.

Ord. 1872. Norske synode, 1872—79, 84—88.

F. i Lunner (?), Hadeland, Hamar, 1840, af Ole Johnsen og Inger (f. Pedersen), studerte, 60—65, frekv. Kristiania univ., 65 (A.B.), 65—66 (A.M.), 66—68, udv. 70, frekv. Concordia Sem., St. Louis, 70—72 (C.T.), *hjælpeprest*, Martell (8 mghdr.), Pierce Co., Wis., 72—74, *prest*, Deer Park (2 mghdr.), Wis., 74—79, Hamline og Eleva, Wis., 84—88, farmer, W. Va., 88—? *Inger Kristine Solberg, 74.



1903.

†ERIKSEN, EDVARD MARTINIUS.

Ord. 1872. Konferentsen, 1872—90, Forenede kirke, 90—04.

F. i Vik, S. Helgeland, Tromsø, 3 juni 1838, af Erik Hanson og Maren (f. Eliassen), fisker paa Lofoten, 55—59, frekv. Tromsø sem., 59—61 (seminarist), lærer i Vik, 61—69, udv. 69, frekv. Augsburg Sem., Marshall, 70—72 (C.T.), *prest* nær Wegdahl (Saron, Hawk Creek, Rock Valle mghdr. osv.), Minn., 72—04, *visitor*, 93—95, *pastor emeritus*, bosat i Maynard, Minn., 04—13. †12 feb. 1913. *Seferine Olson Knyg, 63.

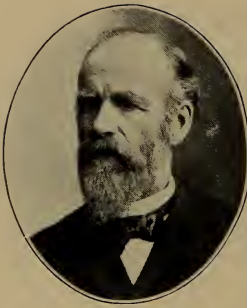

1872.

FLOREN, SYVERT LASSESEN.

Ord. 1872. Norske synode, 1872—74.

F. paa Storfloren, Øvre Stjørdalen, S. Indherred, Trondhjem, 3 juli 1847, af Lasse Eriksen Sørkringen og Lisbeth (f. Olsen), i norske jægerkorps, Kristiania, 56—57, norske garde, Stockholm, 57—63, udv. 66, farmer, Goodhue Co., Minn., 66—67, frekv. Luther Coll., 67—69 (A.B.), Concordia Sem., St. Louis, 69—72 (C.T.), *prest*, Muskegon, Mich., 72—74, klokker i Vor Frelzers mghd., Minneapolis, Minn., 74—. *Anne Halvorsen, 66 (†07).



1880.

FRICH, WOLLERT JOHAN LYDER.

Ord. 1872. Norske synode, 1872—82.

F. i Bergen, Norge, 1845, af —, frekv. Bergens latinskole, Kristiania univ., 63—71 (A.B., A.M., C.T.), udv. 72, *prest*, Halfway Creek (6 mgldr.), Wis., 72—82, til Norge, midlertidig *prest*, Sveen osv., 82—84, sogneprest, Jostedalen, 84—90, Børsen, 90—. *Charlotte Louise Kristine Stoltz, 72.



1892.

†GRØTTHEIM, JOHAN HENDRIKSEN.

Ord. 1872. Konferentsen, 1872—90, Forenede kirke, 90—05.

F. i Vik, S. Helgeland, Tromsø, 26 juni 1842, af Hendrik Paulsen og Pauline (f. Wølner), frekv. Tromsø sem., 63—64, udv. 69, frekv. Augsburg Sem., 69—72 (C.T.), *prest*, New Denmark, Wis., 72—73, Marinette, Wis., 73—76, Colfax, Wis., 76—80, Cooks Valley, Wis., 80—82, Minneapolis, Minn., 82—83, Duluth, Minn., 83—88, Ashland, Wis., 88—92, Washburn, Wis., 92—98, Virginia, Minn., 98—05, Norge, Va., 05. †4 feb. 1906 i Duluth. *Marie Rowe (†01).

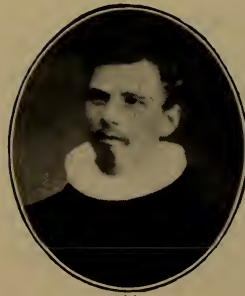

1877.

HAGBOE, BERNHARD L.

Ord. 1872. Konferentsen, 1872—90, Forenede kirke, 90—06, Frikirken, 07—.

F. i Norge omkring 1842, af —, udv. —, frekv. Augsburg Sem., —72 (C.T.), *prest*, Oak Lake, Minn., 72, Audubon, Minn., 73, Goose River, N. D., 74—75, Crookston, Minn., 76—77, Grand Forks, N. D., 78—81, Brookings, S. D., 82—86, Rugby, N. D., 87—88, Denney, N. D., 89—93, Barton, N. D., 94—. *

HALVORSEN, HALVOR.

Ord. 1872. Norske synode, 1872—.



1903.

F. i Stavanger, Kristiansand, 15 sept. 1845, af Even H. og Ingeborg Elizabeth (f. Larsen), frekv. Stavanger latin- og realskole, 55—60, Gjertsens latinskole, 66—68, Kristiania univ., 68 (A.B.), 69 (A.M.), 70—72 (C.T.), udv. 72, *prest*, Coon Prairie, Wis., 72, og Øvre, Midtre og Nedre Coon Valley, 72—74, N. Coon Prairie, 72—94, V. Coon Prairie, 76—02, Portland, 72—94, Fish Creek, 72—74, Sparta, 72—74, Brush Creek, 72—94, Viroqua, 78—02, Kickapoo, 94—02, La Farge, 02—, Vang, 98—, Østlige distrikts sekr., 86—89, v. formand, 89—93, formand, 93—03, Synodens sekr., 87—96, kirkeradsmedlem, 88—, Synodens trustee, 90—, forf. "Skal der blive fred?", 87, "Duen i den gamle pagt", 14, redig. "Nødtvungent forsvar", 82, "Indremissionæren", 97—01, "Synodens festskrift", 03. *Marie Magdalena Olsen, 71.



1877.

†HALVORSON, JOHANNES (SLAATLAND, MELOM).

Ord. 1872. Ellings synode, 1872—76, Hauges synode, 76—92.

F. i Jevnaker, Hadeland, Hamar, 30 dec. 1830, af Halvor Olsen Haagenstad og Barberud (f. Hansen), gaardbruger og lægprædikant, udv. 70, *prest*, Ft. Ridgely, Minn., 72—78, Sacred Heart, Minn., 78—92. †11 nov. 1892. *Marie Iverson Hytta, 69.

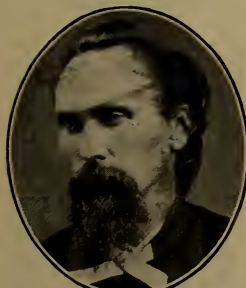

1880.

†HILL, RASMUS OLSON.

Ord. 1872. Ellings synode, 1872—76, Hauges synode, 76—87.

F. i Sjernør, Ryfylke, Kristiansand, 14 aug. 1840, af Ole O. Hille og Kari (f. Hille), udv. 55, farmer, 55—72, frekv. Chicago Theol. Sem., 73, *prest*, Creston og Capron, Ill., 72—77, De Forest, Wis., 77—87, oversatte fra engelsk "Over There", "Cast Thy Bread upon the Waters", "Shall We Gather at the River", "The Old Musician". †16 mars 1887. *Martha Govig, 61.

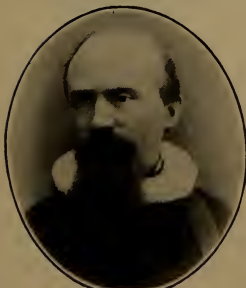

1899.

HVID, HANS ZAHL.

Ord. 1872. Konferentsen, 1872—90, Forenede kirke, 90—10.

F. i Svinvær, Rødø, Helgeland, Tromsø, 5 okt. 1842, af handelsmand Arent S. H. og Hanna (f. Zahl), udv. 68, frekv. Augustana Sem., Paxton, 68—69, Augsburg Sem., 69—72 (C.T.), *prest*, Luverne, Minn., 72—80, Barron, Wis., 80—83, Whitehall, Mich., 83—86, Yankton, S. D., 86—99, Luverne, Minn., 99—08, Lake Hanska, Minn., 08—10, Minneapolis, Minn., 10—, missionskom. sekr., 74—75. *Tillie Gundersen, 76.



1877.

†IVERSEN, NILS.

Ord. 1872. Konferentsen, 1872—90, Forenede kirke, 90—99.

F. i Kristiania, Norge, 1844, af —, var seminarist fra Norge og havde forberedt sig til A.B. eksamen, udv. 69, frekv. Augsburg Sem., 70—72 (C.T.), *prest*, Chicago, Ill., 72—74, Leland, Ill., 74—77, Fergus Falls, Minn., 77—84, Racine, Wis., 84—87, N. Minneapolis, Minn., 87—94, Blooming Prairie, Minn., 94—99, (sygelig, Tacoma, Wash., 99—07). †31 jan. 1907. *Walborg Selvig, 75.



1908.

LUNDE, GUDBRAND AMUNDSEN.

Ord. 1872. Norske synode, 1872—.

F. i S. Aurdal, Valdres, Hamar, 30 mai 1848, af Amund Gudbrandsen og Siri (f. Østensen), udv. 52, frekv. Luther Coll., 63—69 (A.B.), Concordia Sem., St. Louis, 69—72 (C.T.), *prest*, Koshkonong, Wis., 72—75, Lemonweir, Wis., 75—80, French Creek, Wis., 80—90, Newman Grove, Neb., 90—92, farmer, 92—11, lærer, Dodge Co., Minn., 07—10, *prest*, Merrill, Wis., 11—12, Marshfield, Wis., 12—, forf. "Zwingli and Calvin and the Introduction of Significant", 12. *Anne Marie Mandt, 73.

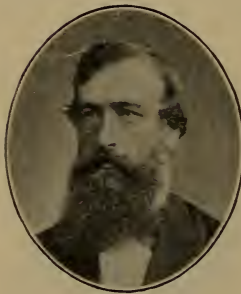

1890.

MELLBY, OLE ANDERSEN.

Ord. 1872. Norske synode, 1872—91, Forenede kirke, 91—.

F. i Fering, Øvre Romerike, Kristiania, 9 jan. 1843, af Anders M. og Karen O. (f. Brodshoug), frekv. Gjertsens latinskole, 62—65, Kristiania univ., 65—71 (A.B., A.M., C.T.), udv. 72, *prest*, New Richland, Minn., 72—, ordinationskom., 91—01, 11—, visitator, 98—11, St. Olaf Coll. trustee, 76—77, 83—99. *Sigrid M. Grundt, 67 (†08).



1894.

†ROSHOLDT, TOLLEF.

Ord. 1872. Norske synode, 1872—11.

F. i Pine Lake, Wis., 11 feb. 1846, af Jacob R. og Johanne Karine (f. Jacobsen), (begge fra Laurdal, Norge), frekv. Luther Coll., 63—68 (A.B.), Concordia Sem., 68—72 (C.T.), *prest*, Norwegian Grove, Minn., 72—11, Red River og Pelican Valley prestekonferentsens formand, 77—89, Park Region Coll. inspektør, 03—05, og trustee, 06—08, forf. "Plan for en fuldstændig norsk-engelsk menighedsskole", 92, "Luthersk og uluthersk opdragelseslære og praksis", 01. †9 jan. 1911. *Gjert-rud Skotland, 72.



1894.

†SAUGSTAD, CHRISTIAN TOLLEFSEN.

Ord. 1872. Konferentsen, 1872—90, Forenede kirke, 90—93, Frikirken, 93—97.

F. i Ringsaker, Hedemarken, Hamar, 13 juni 1838, af Tollef S. og Christine (f. Olufsen), udv. 58, frekv. Augustana Coll., Paxton, 67—69, Augsburg Sem., 69—72 (C.T.), *prest*, Holmes City (16 mghdr.), Douglas Co., Minn., 72—80, Neby, Minn., 80—86, Crookston, Minn., 86—94, Bella Coola, B. C., 94—97, *visitor*, 72—86, Konferentsens v.formand, 86—90, Frikirkens formand, 93—94. †18 mars 1897. *Randine Johnson, 61 (†87).

SIVERTSEN, H. (SYVERSON).

Ord. 1872. Augustana synode, 1872—77.

F. i Norge (?) omkring 1844 (?), af —, udv. —, frekv. Augustana Sem., Marshall, —, *prest*, Milan (Hvideseid, Big Bend mghdr. osv.), nær Watson, Minn., 72—77.



1903.

†SOLSETH, OLE ERIKSEN.

Ord. 1872. Norske synode, 1872—08.

F. i Aal, Hallingdal, Kristiania, 30 aug. 1844, af Erik Eriksen og Guri (f. Olsen), udv. 45, frekv. Luther Coll., 66—69, Concordia Sem., St. Louis, 69—72 (C.T.), *prest* nær Watson, Minn., 72—08. †19 juni 1908. *Liv Maland, 72.



1906.

STUB, HANS GERHARD.

Ord. 1872. Norske synode, 1872—78, 96—00, —.

F. i Muskego, Wis., 23 feb. 1849, af pastor Hans A. S. og Ingeborg Margrethe (f. Arentz), frekv. Bergens katedralskole, 61—65, Luther Coll., 65—66 (A.B.), Concordia Coll., Ft. Wayne, 66—69, Concordia Sem., St. Louis, 69—72 (C.T.), Leipzig Univ., 81—82, *prest*, Minneapolis, Minn., 72—78, *professor* i G. T., systematisk teologi osv. og bestyrer, Luther Sem., 78—96, *prest*, Decorah, Ia., 96—00, lærer i religion, Luther Coll., 96—00, *professor* i systematisk teologi, Luther Sem., 00—, v.formand, Norske synode, 05—11, formand for samme, 11—, indsamler for Luther Coll. Endowment Fund, 11—12, medlem af mange komiteer: kirkeraadet, indremission, forening, indsamling osv., formand for Luther Hospital Association, 02—, Synodens udsending til Norge, 14, forf. "Naadevalget", 81, "Mod frimureriet", 82, "Udvælgelsen", 82, redig. "Ev. luth. kirketidende", 96—00, "Theologisk tidsskrift", 99—08, fik ærestitelen D.D. af Concordia Sem., St. Louis, 03, og blev udnævnt af kong Haakon VII til ridder af 1ste klasse, St. Olavsordenen, 08, til kommandør, 12. *Dorothea Aal Ottesen, 76 (†79), Valborg Hovind, 84 (†01), Anna Skabo, 06.



1895.

†THORUP, HANS NILSEN.

Ord. 1872. Konferentsen, 1872—90, Forenede kirke, 90—08.

F. i Danmark, 5 okt. 1835, af —, lærer i Danmark, ?—68, udsendt af Den danske indremission, udv. 68, frekv. Augsburg Sem., 70—72 (C.T.), *prest*, Two Rivers, Minn., 72—73, Hartland, Wis., 73—81, Milltown, Wis., 81—08. †14 mars 1908. *Frøken Rasmussen, 81.

†VINNOR, ANDERS THROSEN.

Ord. 1872. Norske synode, 1872—73.

F. i Sigdal, Drammen, Kristiania, 7 juni 1846, af Thron Andersen og Christi (f. Gautesen), udv. 61, frekv. Luther Coll., 63—69 (A.B.), Concordia Sem., St. Louis, 69—72 (C.T.), *prest* (hjelpeprest hos formand H. A. Preus), Spring Prairie, Wis., 72—73. †paaskedag 1873.

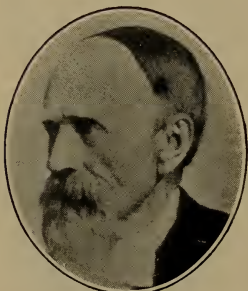

1899.

†BERNTZEN, STAALÉ.

Ord. 1873. Ellings synode, 1873—76, Hauges synode, 76—01.

F. i Norge, udv. 73, *prest*, Colfax, Wis., 73—01.



1913.

BJØRGO, KNUT KNUTSEN.

Ord. 1873. Norske synode, 1873—.

F. i Ævanger, Voss, Bergen, 2 okt. 1847, af Knut B. og Gjertrud (f. Magnessen Hjørnevig), udv. 48, frekv. Luther Coll., 64—70 (A.B.), Concordia Sem., St. Louis, 70—73 (C.T.), *prest*, Lake Park, Minn., 73—88, Red Wing, Minn., 88—, vikarierte som teologisk professor, Luther Sem., 81—82, Minn. distrikts formand, 92—, Minn., indremissionskom., 91—, Synodens trustee, 96—, kirkeraadsmedlem, 93—, foreningskom., 13—. *Ingeborg Lien, 76.

BORGE, MICHAEL OLSEN.

Ord. 1873. Norske synode, 1873—05, —, 11—.

F. i Haus, Osterøen, Bergen, 9 sept. 1846, af Ole Johannessen B. og Bertha (f. Tarlebø), frekv. Stord sem., 64—66 (seminarist), udv. 69, frekv. Luther Coll., 70—71, Luther Sem., 71—73, *prest*, Decorah, Ia., 73, Mankato, Minn., 74—84, Brookings, S. D., 84—88, nær Decorah (Washington Prairie mghd.), Ia., 88—05, Minn. distrikts sekr., 78—83, 86—88, Iowa distrikts sekr., 89—95, bestyrer og *prest*, Skaalens gamle hjem og Martin Luther barnehjem, Stoughton, Wis., 11—. *Aagot Fosmark, 73.



1902.

†BREDESEN, ADOLF.

Ord. 1873. Norske synode, 1873—76, 78—13.

F. i Vaaler, Solør, Hamar, 25 okt. 1850, af Kjel B. og Martha (f. Eriksmoen), udv. 52, frekv. Luther Coll., 65—70 (A.B.), Concordia Sem., St. Louis, 70—73 (C.T.), *prest*, Spring Prairie, Wis., 73—76, lærer i latin og engelsk, Luther Coll., 76—78, *prest*, Perry, Wis., 78—81, Stoughton, Wis., 81—06, Deerfield, Wis., 06—13, formand i bestyrelsen for M. Luther barnehjem, 89—12, bestyrer for M. Luther barnehjem, 02—06, engelsk salmebogskom., "Christian Hymns", 98, forf. "Konkordieformelens kjerne" (fra tysk), 77, "Slaveristriden i ny belysning", 05, prækenes og foredrag. †17 nov. 1913. *Inanda Amalie Torrison, 78 (†14).



1902.

†BRØHAUGH, CHRISTOFFER O.

Ord. 1873. Ellings synode, 1873—76, Hauges synode, 76—08.

F. i Eidsvold, Øvre Romerike, Kristiania, 2 juni 1831, af Ole Christoffersen og Karen (f. Langseth), udv. 73, *prest*, Red Wing, Minn., 73—76, Minneapolis, Minn., 76—80, Chicago, Ill., 80—93, St. Paul, Minn., 93—08, kirkeradsmedlem, skoledirektør, Kinamissionskom., Hauges synodes v. formand, redig "Budbæreren", 73—98, "Børnevennen", "Haugianeren", 04—08, "Vægteren", "Børnenes harpe", forf. "E. Eielsens liv og virke". †2 juli 1908. *Julia Nelson, 77.



1895.

DIETRICHSON, ISAK LEVIN PREUS.

Ord. 1873. Norske synode, 1873—.

F. i Stavanger, Kristiansand, 25 juli 1849, af skibsfører Paul Adolf Arnfeldt D. og Sofie Levina (f. Preus), frekv. Stavanger lærer- og realskole, 60—65, Kristiania latin- og realskole, 65—68, Kristiania univ., 68 (A.B.), 68—70, udv. 70, frekv. Concordia Sem., St. Louis, 70—73 (C.T.), *prest*, St. Louis, 73, Chicago, Ill., 74—76, Eau Claire, Wis., 76—79, San Francisco, Cal., 79—89, Oakland, Cal., 89—97, Jersey City, N. J., 97—.



1877.

EIDAHL, KITTEL OLSON.

Ord. 1873. Norske synode, 1873—88, Antimissouri, 88—90, Forenede kirke, 90—.



1900.

F. i Jefferson Prairie, Ill., 3 sept. 1850, af Ole T. Bakken og Aase (f. Kittelsen), frekv. Luther Coll., 67—70, Concordia Sem., St. Louis, 70—73 (C.T.), *prest.* Mt. Morris (5 mghdr.), Wis., 73—83, New Hope (3 mghdr.), Wis., 83—04, Wittenberg (2 mghdr.), Wis., 04—05, Milwaukee, Wis., 06, Estherville, Ia., 08, West Prairie, Ia., 12, visitator, 90—99, ordinationskom., 01—02, bestyrer for Hommeanstalterne, 04—05, direktør af samme, 04—07, redig. "Christian Youth", 04—05, "Søndags-skolebladet", 04—05. *Herborg Olsen Huglen, 69.

EVERSON, CARL SEVERIN EDVARD.

Ord. 1873. Norske synode, 1873—.



1909.

F. i Drammen, Kristiania, 1 nov. 1847, af Svenning Everson Myhre og Karen Sofie (f. Olsen), udv. 49, frekv. Luther Coll., 68—71, Concordia Sem., St. Louis, 71—73 (C.T.), *prest.* Perth Amboy (2 mghdr.), N. J., 73—76, Brooklyn (3 mghdr., 76—93), N. Y., 76—, sjømandsprest, New York, 76—78, immigrantkom. formand, 88—. *Ambjør Berge, 76.

†HAGEN, ANDERS O.

Ord. 1873. Norske synode, 1873—88, Antimissouri, 88—90, Forenede kirke, 90—02.

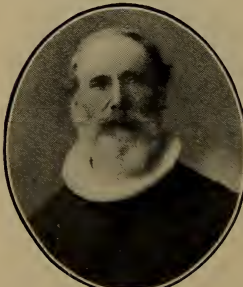

1898.

F. i Orkedalen, S. Dalene, Trondhjem, 7 nov. 1826, af —, frekv. Klæbu sem., 57—59 (seminarist), lærer, Kristiansund, Næs, Frogner og Solum, 59—72, kolportør for Lutherstiftelsen, 72—73, udv. 73, *prest.* St. James, Minn., 73—88, Windom, Minn., 88—02, kredsformand, ?—02. †23 nov. 1902. *Anna Petra Asp, 61 (†01).

HELLESTVEDT, JOHANNES ARNESEN.

Ord. 1873. Norske synode, 1873—89, Antimissouri, 89—90, Forenede kirke, 90—03.



1893.

F. i Vikør, Hardanger, Bergen, 14 juni 1845, af Arne Brigtsen og Helga (f. Engelsens), frekv. Vossevangens lærerskole, Stord sem., 66—68 (seminarist), udv. 69, frekv. Luther Coll., 70—71, Concordia Sem., St. Louis, 71—73 (C.T.), *prest.* Sheyenne, N. D., 73—79, Black Hawk, Cal., 79, Soldier, Ia., 79—85, Norway, Ill., 85—93, Waukon, Ia., 94—03, pastor emeritus, La Crosse, Wis., fyldt vakanser osv. eftersom hans helbred har tilladt, 03—. *Marie Sæthre, 78.



1882.

HOFSTAD, OLE ERIKSEN.

Ord. 1873. Augustana, 1873—90, Forenede kirke, 90—.

F. i Hegre, S. Indherred, Trondhjem, 28 okt. 1845, af Erik Olsen og Mali (f. Nielsen Hofstad), udv. 66, lægprædikant, Union Co., S. D., 70—73, *prest*, Canton, S. D., 73—02, Fairview, S. D., 73—90, Sioux City, Ia., 76—80, Yankton, S. D., 76—80, osv., Poulsbo, Wash., 02—03, Howard, S. D., 03—04, De Smet, S. D., 04—, formand for Augustana Coll. Association, kredsformand. *Mette H. Skjelstad, 67.

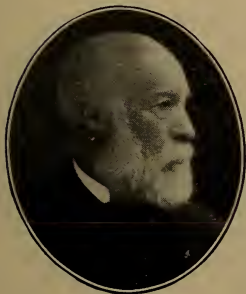

1913.

JAASTAD, ENDRE LARSEN.

Ord. 1873. Norske synode, 1873—87, Antimissouri, 87—90, Forenede kirke, 90—.

F. i Ullensvang, Hardanger, Bergen, 21 mars 1846, af Lars K. J. og Kristi E. (f. Lussand), frekv. Stords sem., 63—65 (seminarist), udv. 69, frekv. Luther Coll., 69—70, Concordia Sem., St. Louis, 70—73 (C.T.), *prest*, Rushford, Minn., 73—, Houston, Minn., 73—08, indremissionskom. 1 aar, Luthers forklarings kom. *Thorbjorg Olson Agd, 69.



1902.

†MIDTBØ, EGIL HALVORSEN.

Ord. 1873. Konferentsen, 1873—90, Forenede kirke, 90—08.

F. i Kviteseid, Øvre Telemarken vest, Kristiansand, 22 sept. 1844, af Halvor H. M. og Margit (f. —), frekv. et seminar i Norge, udv. 68, frekv. Augustana Sem., Marshall, 69, Augsburg Sem., 72—73 (C.T.), *prest*, Blair, Wis., 73—75, La Crosse, Wis., 75—81, Dell Rapids, S. D., 81—91, Everest, Kans., 91—95, Wilmot, S. D., 96—99, Fairfax, Minn., 99—02, Donnybrook, N. D., 02—08, kredsformand, visitator, indsamler for Rugby hospital, 06—11. †19 juni 1911. *Gunuld —, 68 (†73), Caroline Margrethe Nilsen, 75.



1899.

†MOHN, THORBJØRN NELSON.

Ord. 1873. Norske synode, 1873—87, Antimissouri, 87—90, Forenede kirke, 90—99.

F. i Saude, Nedre Telemarken, Kristiansand, 15 juli 1844, af Nils Thorbjørnson M. og Ragnhild (f. Johnson), udv. 52, frekv. Luther Coll., 65—70 (A.B.), Concordia Sem., St. Louis 70—73 (C.T.), *prest*, Chicago (St. Paul mghd.), Ill., 73—74, St. Paul, Minn., 74, Northfield, Minn., 74—99, bestyrer og lærer i religion og historie, St. Olaf's School, 74—86, St. Olaf Coll., 86—99, Minn. speciel konferensens formand, 76—78, medredaktør, "Lutherske vidnesbyrd", 88—90 (se vita i Aasgaards "St. Olaf College, 1874—99", "Symra", 10). †18 nov. 1899. *Anna Elizabeth Ringstad, 75.

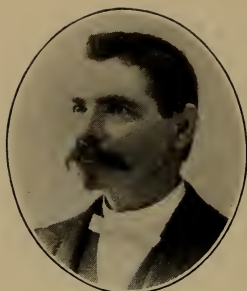

1897.

MØLLER, FREDRIK ANDREAS.

Ord. 1873. Norske synode, 1873—.

F. i Langager, Vanse, Lister, Kristiansand, 1 okt. 1845, af Andreas Hendrik M. og Fredrikke Sofie (f. Smith), udv. 56, frekv. Luther Coll., 64—70 (A.B.), Concordia Sem., St. Louis, 70—73 (C.T.), *prest.*, Nelson, Wis., 73—, forf. "Indianernes herkomst og Amerikas første beboere opdaget", 13. *Mathea Nerby, 78.



1905.

†OFTEDAL, SVEN.

Ord. 1874. Konferentsen, 1873—81.

F. i Stavanger, Kristiansand, 22 mars 1844, af Sven L. O. og Gunhild (f. Stokke), frekv. Stavanger latinskole, 53—62, Kristiania univ., 62 (A.B.), 63 (A.M.), 64—71 (C.T.), udv. 73, *prest.*, Minneapolis (Trefoldigheds mghd.), Minn., 74—77, (St. Olafs mghd.), 78—81, *professor* i N. T. eksegetik og kirkehistorie, Augsburg Sem., 73—05, formand, Augsburg Board of Trustees, 73—11, forf. "Aaben erklæring", 74, "H. N. Hauge", 79, "Aand og liv", 98, redig. "Kvartalskrift", 75—81, "Folkebladet", 77—82, "Lutheraneren", 85—90, "Kirkebladet", 90—93, "Udlæggelse af Johannes-brevene" (ufærdig), udnævnt af kong Haakon VII til ridder af 1st klasse, St. Olavsordenen, 08. †30 mars 1911. *Marie L. Gjertsen, 73.



1875.

†SAMPSON, MARKUS (FOSSE).

Ord. 1873. Ellings synode, 1873—76.

F. i Leikanger, Midtre Sogn, Bergen, 23 feb. 1843, af Samson Larsen Fosse og Randi (f. Lassen), udv. 47, lærer, 62—68, frekv. Augustana Sem., Marshall, lægprædikant, 68—73, *prest.*, Trempealeau Co., Wis., 73—76. †17 jan. 1876.



1877.

†SANDO, OLE OLSEN.

Ord. 1873. Norske synode, 1873—93.

F. paa Rock Prairie, Wis., 4 mai 1849, af Ole Erikson S. og Barbro (f. Tollefsen Opsata), (fra Aal, Hallingdal), frekv. Luther Coll., 66—67, 69—70, Concordia Sem., St. Louis, 70—73 (C.T.), *prest.*, Luverne, Minn., Nidaros og Minnehaha mghdr., S. D., 73—03. †23 dec. 1903. *Barbro Kittelsen, 74.



1874.

†TJOMSLAND, OLE OLSON.

Ord. 1873. Augustana, 1873—84.

F. i V. Moland, V. Nedenes, Kristiansand, 14 mars 1836, af Ole Olson og Astrid (f. Olson Lensmand), til Zululand, 59, snedker, Entumeni, 59—64, frekv. Stavanger missionsskole, 64—68, lærer (Norske missionsselskab) iblandt zuluerne, 69—72, til Amerika, 72, *prest*, Leland, Ill., 73—74, Pontiac, Ill., 74—81, Mt. Vernon, S. D., 81—84. †20 feb. 1905. *Anna Bergstrøm, — (†83), Ane Martha Mastad, 84.



1911.

WILHELMSEN, OLE IVAR MOE.

Ord. 1873. Norske synode, 1873—87, udenom, 87—99, Forenede kirke, 99—.

F. i Førde, Søndfjord, Bergen, 9 nov. 1844, af B. W. og Christine (f. Moe), frekv. Stords sem., 63—65 (seminarist), udv. 65, frekv. Luther Coll., 71, Concordia Sem., St. Louis, 71—73 (C.T.), *prest*, Fall River, Kans., 73—75, Oconomowoc (St. Olaf, St. Lucas, St. Johannes mghdr.), Wis., 75—12, Waupun, Wis., 13—, visitator, 05—07. *Ragnhild Peterson, 68 (†06).



1912.

ANDERSON, ABEL.

Ord. 1874. Norske synode, 1874—.

F. i Albion, Wis., 6 dec. 1847, af Bjørn Anderson Kvelve og Abel Kathrine (f. von Krogh), frekv. Luther Coll., 64—65, Albion Acad., 66—68, Wis. Univ., 69—71, Luther Coll., 71—72, Concordia Sem., St. Louis, 72—74 (C.T.), *prest*, Muskegon, Mich., 74—87, Appleton, Minn., 87, Long Lake, Minn., 87—88, Clinton, Minn., 87—88, Montevideo, Minn., 88—, lærer i sprog, Windom Institute, 88—99. *Marie Olson, 74.



1887.

ANDERSEN, ANTON MARIUS.

Ord. 1874. Konferentsen, 1874—84.

F. i Hopballe, Jellinge, Jylland, Danmark, 8 mars 1847, af Anders Jørgensen og Maren (f. Andersen), udv. 72, frekv. Augsburg Sem., 72—74 (C.T.), *prest*, Dannebrog, Neb., 74—76, Racine, Wis., 76—79, Argo, Neb., 79—83, (Danske evang. luth. kirke) Blair, Neb., 83—89, Hampton, Neb., 89—95, (Forenede danske kirke), Viborg, S. D., 97—03, Kennard, Neb., 04—13, bestyrer, Trinitatis Sem., 84—89, *professor* i teologi i samme, 95—97, v.formand, Danske evang. luth. kirke, 91—95, sekr., Forenede danske kirke, 99—01, forlagskom., 96—03, Dana Coll. og Trinitatis Sem. direktør, 02—09, medredaktør, "Sangeren", 92, redaktør, "Dansk luth. kirkeblad", 77—84, "Danskeren", 03—. *Laurine Marie Larsen, 75.



1890.

†DAHL, JENS MARTIN.

Ord. 1866. Norske synode, 1874—87, Antimissouri, 87—90, Forenede kirke, 90—06.

F. i Karlsø, Tromsø, 14 dec. 1836, af —, frekv. Hermannsbürger Missionsschule, Tyskland, 60—66, *missionær* (Hermannsbürger), Indien, 66—73, udv. 74, *prest*, Lake Mills, Ia., 74—06, St. Olaf Coll. trustee, 88—99. †1 nov. 1906. *Catarine Maur-sund, — (†87), Lovise Knudsen, —.



1877.

DALE, ELLING OLSEN (DALL).

Ord. 1874. Norske synode, 1874—05.

F. paa Storegraven, Graven, Hardanger, Ber-gen, 28 sept. 1849, af Ole Iversen D. og Begga (f. Ellingsen Berge), udv. 56, frekv. Luther Coll., 66—67, 68—70, Concordia Sem., St. Louis, 71—74 (C. T.), *prest*, Jewell Centre, Kans., 74—80, Spink (6 mghdr.), Union Co., S. D., 80—05.



1900.

†EISTEINSEN, INGVALD.

Ord. 1874. Ellings synode, 1874—76, Hauges synode, 76—00, Forenede kirke, 00—01.

F. i Kaafjord, Alten, Tromsø, 25 sept. 1843, af Eisten Grimsbo og Ingrid (f. Hoel), fik privat-undervisning af biskop A. Grimelund, frekv. Klæbu Sem. (seminarist), udv. 72, *prest*, Roland, Ia., 74—84, Minneapolis, Minn., 84—94, Chicago, Ill., 94—97, Orland, Cal., 97—00, Gary, Minn., 00—01, bestyrer, Red Wing Sem., 79—81, foreningskom., 88—90, forf. "E. Eielsens liv og virksomhed" (se Brøhaugh). †27 juni 1901. *Marit Olsen Stokke, 69 (†11).



1909.

†ELLESTAD, NILS JØRGENSEN.

Ord. 1874. Norske synode, 1874—88, Antimissouri, 88—90, Forenede kirke, 90—12.

F. i Vik, Ytre Sogn, Bergen, 17 mars 1845, af Jørgen E. og Bertha (f. —), udv. 57, frekv. Luther Coll., 65—71 (A.B.), Concordia Sem., St. Louis, 71—74 (C.T.), *prest*, Bergen, S. D., 74, Portland, Me., 74—80, Lisbon, Ill., 80—83, Scandinavia, Wis., 83—91, Kenyon, Minn., 00—07, indremissionssupt., 91—00, Chicago bymissionær, 07—11, asst. missionssupt. (vestkysten), 11—12, v. formand, Forenede kirke, 02—12, indremissionssekr., 00—02, indsamler for Church Ext. og Hoyne Memorial Chapel. †9 april 1912. *Isabella Johnsen, 76.



1879.

†GJERTSEN, GERHARD LUDV. MØLDRUP.

Ord. 1874. Konferentsen, 1874—86.

F. i Dingen, Ytre Sogn, Bergen, 16 feb. 1853, af pastor Johan P. G. og Berthe Johanne (f. Hanson), frekv. Tanks skole, Bergen, 61—64, udv. 64, frekv. Racine, Wis., High School, 64—67, Augustana Sem., Paxton, 67—69, Augsburg Sem., 69—74 (C.T.), *prest*, St. Paul, Minn., 74—75, Rochester, Minn., 75—82, Ishpeming, Mich., 83—86, lærer, Augsburg Sem., 75, forretningsmand, 86—96. †23 mars 1896. *Elisabeth Johnson, 79.



1894.

GULDBRANDSEN, GULDBRAND.

Ord. 1874. Norske synode, 1874—94.

F. i Rækken, Gran, Hadeland, Hamar, 30 dec. 1849, af GuldbRAND G. og Kari (f. Paulsen), udv. 63, frekv. Luther Coll., 69—72, Concordia Sem., St. Louis, 72—74 (C.T.), *prest*, Gayville, S. D., 74—76, Sioux Rapids, Ia., 72—92, Newman Grove, Neb., 92—94, Cedar Home, Wash., 99—05. †27 april 1905. *Johanne Karine Olsen, 75.



1877.

GUNNERSEN, SVEN(D), RUDOLF (GUNDERSON).

Ord. 1884.

F. i Norge, 1844, af —, frekv. Kristiania univ., 62—67 (A.B., A.M., C.T.), førstelærer ved Kristiania bodsfængsel, 67—70, kongens guldmedalje for en teologisk afhandling, 71, udv. 74, *professor* i kirkehistorie osv., Augsburg Sem., 74—83, Red Wing Sem., 83—84, tilbage til Norge, 84, *prest*, Kristiania distriktsfængsel, 84—85, sogneprest, Grimstad, 85—94, Kragerø, 94—?, forf. "Apostelhistorien", 74, "Apostolisk kristendom", 77. *Elisabeth Welhaven, 72.



1877.

†HAAKONSEN, HARALD FREDRIK.

Ord. 1874. Norske synode, 1874—84.

F. i Norge, 1848, af —, værnepligtig officer, 69, frekv. Kristiania univ., 67—73 (A.B., A.M., C.T.), udv. 74, *prest*, Sand Creek, Wis., 74—79, Eau Claire, Wis., 79—84, til Norge, 84, sogneprest, Søndeled, 84—95. †4 dec. 1895.



1895.

HAAKONSON, HAAKON LAURITZ.

Ord. 1874. Norske Augustana, 1874—90, Forenede kirke, 90—98.

F. i Rennesø, Stavanger, Kristiansand, 16 feb. 1845, af —, udv. —, frekv. Augustana Sem., Marshall (?), *prest*, Neenah, Wis., 74—77, Newburg, Minn., 77—81, Newry, Vernon Co., Wis., 81—87, Esofea, Vernon Co., Wis., 87—94, Lawrenceburg, Tenn., 94—95, Red Bluff, Tehana Co., Col., 95—98. *—, (†—), Miss — Dayton, —.



1877.

HANSEN, HANS.

Ord. 1874. Konferentsen, 1874—84.

F. paa Sjælland, Danmark, 1848, af —, udv. 66, frekv. Augsburg Sem., 70—74 (C.T.), Minn. Univ., 72—74, *prest*, Omaha, Neb., 74—80, Hampden, Neb., 80—84, var med at organisere Den danske evangelisk luth. kirke, 84, og Den forenede danske kirke, 96.

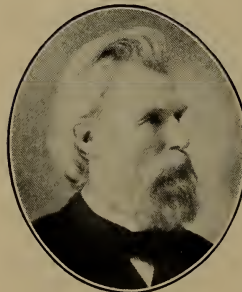

1901.

HARSTAD, BJUG AANONDSOEN.

Ord. 1874. Norske synode, 1874—.

F. i Valle, Torridal, Sætersdalen, Kristiansand, 17 dec. 1848, af Aanond Tellefson og Torbjør (f. Kittelsen Harstad), frekv. Luther Coll., 65—71 (A.B.), Concordia Sem., St. Louis, 71—74 (C.T.), *prest*, Mayville, N. D., 74—91, Parkland, Wash., 91—, vikar, Luther Sem., 89—90, 10—11, Minn. distrikts formand, 84—92, Pacific distrikts formand, 93—98, redig. "Pacific Herold", 96—98, 99—04. *Guro Svendsen Omli, 77.



1895.

†HEGGERNÆS, NILS SIMONSON.

Ord. 1874. Konferentsen, 1874—90, udnom, 90—01.

F. i Jølster, Søndfjord, Bergen, 1845, af Simon Hansen H. og Saline (f. Olsen), frekv. Stavanger missionsskole, 69—71, udv. 72, frekv. Augsburg Sem., 72—74 (C.T.), *prest*, Mankato, Minn., 74—01. †4 mars 1909. *Elizabeth Jacobsen, 71.

HOLSETH, MIKKEL CHRISTIANSEN.

Ord. 1874. Norske synode, 1874—88, Antimissouri, 88—90, Forenede kirke, 90—.



1898.

F. i Ringsaker, Hedemarken, Hamar, 1 jan. 1845, af Christian Sesstøn og Maria (f. Hoel), frekv. Tønset lærerskole, 64—66, udv. 67, frekv. Luther Coll., 69—71, Concordia Sem., St. Louis, 72—74 (C.T.), *prest*, Estherville, Ia., 74—83, Park River, N. D., 83—92, Wittenberg, Wis., 92—93, Mondovi, Wis., 93—07, Bowman, N. D., 08—, hjælpebestyrer, Hommes waisenhus, 92—93, lærer, Wittenberg Acad., 92—93, medredaktør, "Gammel og ung", 92—93. *Caroline Knutsen, 75.

†HOYME, GJERMUND.

Ord. 1874. Konferentsen, 1874—90, Forenede kirke, 90—02.

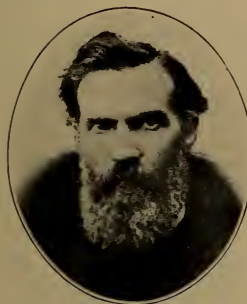

1900.

F. i V. Slidre, Valdres, Hamar, 8 okt. 1847, af Gjermund G. H. og Sigrid C. (f. Ridste), udv. 51, frekv. Augsburg Sem., Marshall, 69—70, Wis. Univ., 70—71, Augsburg Sem., 71—73 (C.T.), *prest*, Duluth, Minn., 73, Menomonie, Wis., 74—76, Eau Claire, Wis., 76—02, missionskasserer, 79—81, Konferentsens sekr., 81—86, formand, 86—90, foreningskom. og indsamler, Konferentsens skolefond, 89—90, For. kirkes formand, 90—02, mange komiteer: ordinations, missions, skole, forenings osv., 90—02, indsamler for St. Olaf Dormitory og U. C. Sem. bygninger, 00—01, redig. "Harpen" (se

L. Lund), 78—88, forf. efterladte papirer samlet af E. Kr. Johnsen: "I hvilestunder", 04, "Prest og formand", 04, (Bjørns "Mindeskraft", 02). †9 juni 1902. *Ida O. Olson, 74 (†05).

†HØIE, RASMUS.

Ord. 1874. Konferentsen, 1874—76.

F. i Norge omkring 1846 (?), af —, seminarist (?) fra Norge, udv. 74, tog teologisk eksamen, Augsburg Sem., 74 (C.T.), *prest*, Minneapolis (Trefoldigheds mghd.), Minn., 74—76, til Norge, 76, lærer, Stavanger. †1906 (?).

†KØEFOD, MAGNUS MARTINSON.

Ord. 1874. Norske synode, 1874—92.



1877.

F. i Kristiansund, Ytre Nordmøre, Trondhjem, 3 sept. 1848, af Hans K. og Olava Marie (f. Tollefsen), frekv. Klæbu sem., 66—68 (seminarist), udv. 69, kløkker, Big Canoe, Ia., 69—70, frekv. Luther Coll., 70—72, Concordia Sem., St. Louis, 72—74 (C.T.), *prest* nær Starbuck (Indherred, Immanuel, St. Johannes mghd.), Minn., 74—92. †17 okt. 1892. *Anna Dorthea Rigg, 77 (nu fru pastor O. A. Normann).



1877.

†KROGH, HANS JAKOB GRØGAARD.

Ord. 1874. Norske synode, 1874—90, 96—02, —04.

F. i Flekkefjord, Kristiansand, 10 juni 1845, af —, frekv. Stavanger latinskole, 59—63 (A.B.), Kristiania univ., 64 (A.M.), teologi, 65—66, lærer, Quams latinskole, 66—68, Trondhjems borgerskole, 68—72, udv. 72, frekv. Concordia Sem., St. Louis, 72—73, 74 (C.T.), *prest*, Minneapolis, Minn., 74, Menomonie, Wis., 75—76, Baldwin, Wis., 77—90, lærer i norsk og latin, Luther Coll., 90—96, *prest*, Ossian, Ia., 96—02, emissær, sjømandsmissionen, 03. †3 mai 1904.

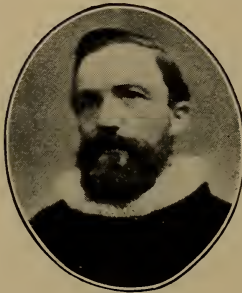

1877.

†MADSEN, NIELS.

Ord. 1874. Konferentsen, 1874—80.

F. i Lille Dame, Møen, Danmark, 1842, af —, sjømand, 57—63, udv. 63, frekv. Augsburg Sem., 71—74 (C.T.), *prest*, Silver Lake (5 mghdr.), Ia., 74, New Denmark, Brown Co., Wis., 75—80. †Hampden, Neb., 4 feb. 1881. Ugift.

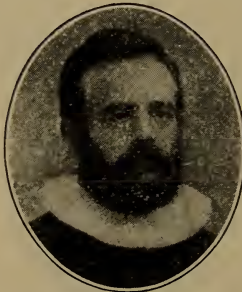

1877.

†MELING, AAGE SKAVLAN.

Ord. 1874. Norske synode, 1874—82.

F. i Stavanger, Kristiansand, 1847, af —, frekv. Gjertsens latinskole, Kristiania, ?—67 (A.B.), Kristiania univ., 67—72 (A.M., C.T.), udv. 74, *prest*, Coon Valley, Wis., 74—82, til Norge, sogneprest, Bakke, 83—90, Skaanevik, 90—96. †20 mai 1896.



1912.

MOEN, TORSTEIN KNUDSEN.

Ord. 1874. Konferentsen, 1874—90, Forenede kirke, 90—95, Frikirken, 96—14.

F. i Lysefjord, Strand, Stavanger, Kristiansand, 6 jan. 1840, af Knud Knudsen M. og Sigrid (f. Thorstensen Sønmark), frekv. Strand sem., Stavanger, 59—61 (seminarist), lærer, Strand, 61—63, og Lysefjord, 64—69 (løn 1 speciedaler om ugen), frekv. Stavanger missionsskole, 69—74, udv. 74, tog teologisk eksamen, Augsburg Sem., 74 (C.T.), *prest*, Osakis, Minn., 74—81 (ca. 18 mghdr. sammen med pastor Saugstad, delte kaldet 81), Clitherall, Minn., og 10 andre mghdr., 81—91, Clitherall og 2 andre mghdr., 91—11, Battle Lake, Minn., 13—14, pastor emeritus, 14—. *Anna Fodlandsvig, 74 (†75), Anna Hatskog, 76 (†98), Marie Øistad, 00.



1892.

NILSEN, OLE.

Ord. 1874. Konferentsen, 1874—90, Forenede kirke, 90—.

F. i Aal, Hallingdal, Kristiania, 18 mars 1844, af Nils K. Gudmundsrud og Sigrid (f. Olson), frekv. Asker sem., 63—65 (seminarist), udv. 71, frekv. Cedar Valley Sem., 71—72, Minn. Univ., Augsburg Sem., 72—74 (C.T.), *prest*, Northwood, Ia., 74—92, Scandinavia, Wis., 92—, visitator, Hommeanstalternes bestyrelse, formand, Scandinavia Acad., Board of Directors, 93—, redig. "Luthersk børneblad" 79—08, "Festfryd", forf. "Taale Tangen", 92, "Luthers liv", 07, "Læsebog II" (se K. Løkensgaard), 99, "Læsebog for menighedsskoler", 10. *Bergitte Evelyn Evensen, 82 (†03), enkefru Anna Helene Svensen (f. Sunde), 06.



1877.

†SCHONHOVD, OLE C.

Ord. 1874. Konferentsen, 1874—89.

F. i Norge omkring 1825 (?), af —, udv. —, frekv. Augsburg Sem., —74 (C.T.) *prest*, N. La Crosse, Wis., 74—77, Houston, Minn., 77—81, St. Ansgar, Ia., 81—82, Clear Lake, Ia., 82—89, (sygelig). †—. *—.



1877.

†SHIRLEY, MARTIN (SCHIRLEY).

Ord. 1874. Konferentsen, 1874—77, udenom, 79—82, Norske synode, 85—91.

F. i Land, Hamar, 6 juni 1844, af Th. S. og Bertha (f. Jensen), frekv. Fredriksteens underofficerskole, 64—66, tredjelærer, Kristiania militærskole, 66—67, frekv. handelsskole, 66—67, handelsbetjent, 67—71, udv. 71, lærer, Luther Valley, Wis., 72, frekv. Augsburg Sem., 72—74 (C.T.), *prest*, Murray Center, Minn., 74—75, St. Paul, Minn., 75—77, bestyrer, Augsburg Pub. House, 77—78, timelærer og kasserer, Augsburg Sem., 77—79, *prest*, Beaver Creek, Murray Co., Minn., 79—82, Madison, S. D., 85—90, Towner, N. D., 90—91, forf. "Historiske smuler", 79, "Frugter fra Northfield-skolen", 90, medredaktør, "Nordmanden", Fargo, 90—93, "Nye Nordmanden", Moorhead, 94—95, redaktør, "Folkets ven", 97—99, bosat i Minot, N. D. †4 juli 1906. *Karen Elisa Egeland, 75.

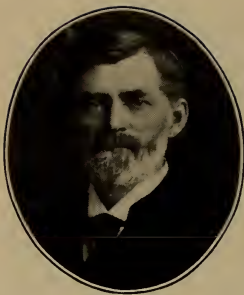

1907.

SMEBY, OLUF HANSON.

Ord. 1874. Norske synode, 1874—.

F. i Rock Co., Wis., 31 jan. 1851, af Hans Olson S. og Helene (f. Fryslie), frekv. Luther Coll., 65—71 (A.B.), Concordia Sem., St. Louis, 71—74 (C.T.), *prest*, Albert Lea, Minn., 74—, lærer i norsk, tysk og religion, Luther Acad., 88—04, sekr., Ia. distrikt af Norske synode, 95—07, v.formand for samme, 07—, engelsk salmebogkom. ("Christian Hymns"), 96—98, ("Lutheran Hymnary"), 08—13. *Marie Carlson, 76.

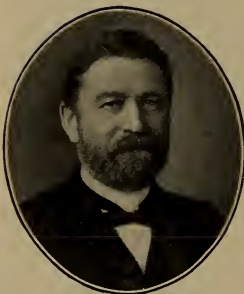

1905.

†SVERDRUP, GEORG.

Ikke ord.

F. i Balestrand, Ytre Sogn, Bergen, 16 dec. 1848, af sogneprest Harald Ulrik S. og Karoline Metella (f. Suur), frekv. Nissens latinskele, Kristiania, 63—65, Kristiania univ., 65 (A.B.), 66 (A.M.), 66—71 (C.T.), Erlangen Univ., Tyskland, 69—70, Paris Univ., Frankrig, 71—73, *professor* i G. T. eksegese og dogmatik, Augsburg Sem., 74—07, bestyrer, 76—07, Frikirkens formand, 94—97, forf. "Fri menighed i fri kirke", 82, "Diakonissegjerningen", 88, "Det frie kirkesamfund", 97, "Ledende principer", 97, 99, "Aand og liv" (se Oftedal), 98, "Dr. Martin Luthers liv" (oversættelse), 99, redig. "Kvartalskrift", 75—81, "Lutheraneren", 77—81, 85—90, "Folkebladet", 81—82, "Kirkebladet", 90—93, "Gasseren", 00—07. (Se Sverdrups "Samlede skrifter i udvalg", af A. Helland, 6 bind: I. "Bibelske og kirkehistoriske afhandlinger"; II. "Menigheden"; III. "Augsburg Sem. og Firkirken"; IV. "Fra kirkens arbejdsmark"; V. "Indledning til det gamle testamente"; VI. "Missionsbetragtninger og prædikener", 09—12.) †3 mai 1907. *Katharine Elizabeth Heiberg, 74 (†87), Elise Susanna Heiberg, 90.

THARALDSEN, IVER.

Ord. 1874. Konferentsen, 1874—90, Forenede kirke, 90—.

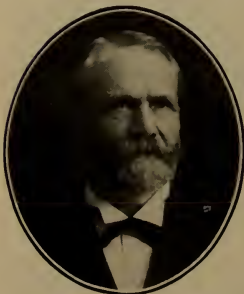

1905.

F. i Stod, N. Indherred, Trondhjem, 10 nov. 1847, af Tharald T. og Gjertrud P. (f. Hougum), fik privatundervisning i sprog, 68—70, udv. 70, frekv. Augustana Coll., Marshall, 70—71, Wis. Univ., 71—72, Minn. Univ., 72—73, Augsburg Sem., 72—74 (C.T.), *prest*, Battle Lake, Minn., 74—81, Grand Forks, N. D., 81—84, Chippewa Falls, Wis., 84—97, Madison, Minn., 97—, missionssekr., 82—84, Konferentsens sekr., 86—90, visitator, 02—05, forlagskom., forf. reiseskisser og digte, redig. "Folkekalenderen", 95—01. *Emilie Caroline Engerud, 76.



1899.

THORSEN, MARCUS.

Ord. 1874. Norske synode, 1874—.

F. i Drangedal, Bamle, Kristiansand, 8 sept. 1840, af Thor Knudsen Aakre og Mariken (f. Stenersen), frekv. Solums lærerskole, 58—59, lærer, Drangedal, 59—63, frekv. Asker sem., 63—65 (seminarist), lærer, Ø. Porsgrund, 65—66, Kragerø, 66—71, udv. 71, frekv. Luther Coll., 71—72, Concordia Sem., 72—74 (C.T.), *prest* nær River Falls (Rush River og annekt. mghdr.), Wis., 74—. *Anna Marie Bolette Haugan, 74.



1913.

TURMO, ANDREAS OLSON.

Ord. 1874. Norske synode, 1874—.

F. i Vefsen, Indre Helgeland, Tromsø, 22 sept. 1847, af Ole Olsen og Oline Marie (f. Hendriksen), udv. 68, frekv. Luther Coll., 69—72, Concordia Sem., St. Louis, 72—74 (C.T.), *prest* nær Decorah (Washington Prairie), Ia., 74—82, Luverne, Minn., 82—94, Bradish, Neb., 94—09, Clifford, N. D., 10—. *Marie Stenersen Medalen, 75.



1913.

BERG, OLE NILSEN.

Ord. 1875. Konferentsen, 1875—90, Forenede kirke, 90—96, Frikirken, 97—.

F. i Sjernør, Ryfylke, Kristiansand, 13 mars 1842, af Nils O. Næsheim og Lisbeth O. (f. Jelsa), frekv. Hjelmeland sem., 60—62, Kristiansand sem., 64—66 (seminarist), udv. 74, frekv. Augsburg Sem., 74—75 (C.T.), *prest*, Montevideo (Camp Release, St. Petri og Brønø mghdr. osv.), Minn., 75—83, Audubon, Minn., 83—05, Climax, Minn., 05—, visitator, 89—93. *Tabitha N. Edland, 75.



1877.

BREDA, OLAUS JENSEN.

Ord. 1875. Norske synode, 1875—77.

F. i Horten, N. Jarlsberg, Kristiania, 29 april 1853, af Jens Johansen og Helle Kristine (f. Breda), frekv. Gjertsens latinske skole, Kristiania, 68—70 (A.B.), Kristiania univ., 70—71 (A.M.), udv. 73, frekv. Concordia Sem., St. Louis, 73—75 (C.T.), *prest*, St. Paul, Minn., 75—77, til Norge for at studere filologi, Kristiania univ., 77—79, lærer i klassiske sprog og historie, Luther Coll., 79—82, frekv. Kristiania, Kjøbenhavn og Upsala univ., 82—84, lærer i skandinaviske sprog, Minn. Univ., 84—99, til Norge, 99, lærer, krigsskolen, 03—06, Frogner gymnasium, 00—. *Emilie Braarud, 85.

BU, OLAV AMUNDSEN.

Ord. 1875. Norske synode, 1875—88, Antimissouri, 88—90, Forenede kirke, 90—10.

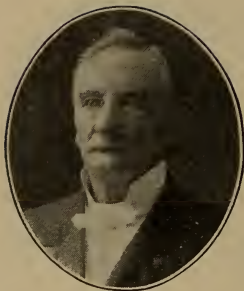

1913.

F. i Sel, N. Gudbrandsdalen, 19 jan. 1842, af Amund Olsen B. og Kari (f. Sivertsen Hyrer), fik undervisning af kirkesanger Hetlesæter i Vaage, 57—58, frekv. Asker sem., 59—61 (seminarist), Heltbergs latinskole, 61—65 (A.B.), Kristiania univ., 65—74 (A.M., C.T.), huslærer, Skedsmo, 69—70, lærer i fru Bergs pigeskole, 66—67, Quams latinskole, 67—69, lærer i Kristiania bodsfængsel, 73—74, udv. 75, *prest*, Ostrander, Minn., 75—08, midlertidig, Merrill, Wis., 09—10, St. James, Minn., 12, Hatton, N. D., 13, sekr. Synodens ministerium, 78—84, forlagskom., 91—92, visitator, 95—05, St. Olaf Coll. trustee, 95—96. *Caroline Marine Hjorth, 75 (†12).

BØCKMAN, MARKUS OLAUS.

Ord. 1875. Norske synode, 1875—87, Antimissouri, 87—90, Forenede kirke, 90—.



1912.

F. i Langesund, Bamle, Kristiansand, 9 jan. 1849, af Fredrik B. og Nicoline (f. Bodom), frekv. Aars og Voss' latinskole, 64—67, Kristiania univ., 67—74 (A.B., A.M., C.T.), udv. 75, *prest* nær Kenyon, Minn. (hjælpeprest til B. J. Muus), 75—80, (Gol og Morland), 80—88, *professor* i teologi, Northfield Sem., 86—90, professor, Augsburg Sem., 90—93, bestyrer og professor i N. T. eksegese, U. C. Sem., 93—, foreningskom., 05—12, forf. "Kirkeraadet har talt ilde", 04, "Lykke i livet" (se E. Kr. Johnsen), 11, medredaktør, "Lutherske vidnesbyrd", 90, "Luthersk kirkeblad", 90—95, fik ærestitelen D.D. af Muhlenberg Coll., 99, blev udnævnt af kong Haakon VII til kommandør af St. Olavsordenen, 12. *Leonharda Nicoline Holby, 75 (†88), Inga Holby, 96.

†CHRISTENSEN, NEHEM.

Ord. 1875. Norske synode, 1875—96.



1878.

F. i Port Washington, Wis., 13 mars 1848, af Beruld C. og Odborg (f. Nilssen), frekv. Luther Coll., 66—71 (A.B.), lærer, Luther Coll., 72, frekv. Concordia Sem., St. Louis, 72—75 (C.T.), *prest*, St. Joseph, Mo., 75—79, Ellsworth, Ia., 79—82, St. Joseph, Mo., 82—85, Leona, Kans., 85—87, Genesee, Ida., 87—92, Parkland, Wash., 92—96, redig. "Pacific Herold", 93—96. †10 juni 1896. *Else Felland, 78.

†EITREM, LARS LARSEN.



1895.

Ord. 1875. Ellings synode, 1875—76, Hauges synode, 76—82, Konferentsen, 82—86, Forenede kirke, 90—00.

F. paa Ødegaard, Hol, Hallingdal, Kristiania, 12 nov. 1824, af Lars Knutsen Uthus og Kari (f. Knutsen Sønderaal), gaardbruger, Odda, Hardanger, emissær, 54—70, udv. 70, lægprædikant og skolelærer, Primrose, Wis., 70—72, Spring Prairie, Wis., 73—75, *prest*, West Prairie og Kickapoo, Wis., 75—78, Calumet, Mich., 78—85, farmer, Viroqua, Wis., 85—90, Peshtigo (Zions mghd.), Wis., 90—00, (sygelig). †15 mars 1904. *Anna Samsonsens Eitrem, 56 (†00), Anna Eitrem, 02.



1901.

GROVE, DOROTHEUS JOHNSEN (GROV).

Ord. 1875. Norske synode, 1875—.

F. i Stord, N. Søndhordland, Bergen, 3 dec. 1839, af John Henrik Eliassen og Anna (f. Engelsen), sjømand, 53—57, frekv. Stords sem., 57—59 (seminarist), Fjellbergs lærerskole, 63—64, fik privatundervisning af sogneprest Kjerulf og kand. Thorvildsen, lærer, 59—75, kolportør for Det skotske bibelselskab, emissær for den bergenske og den hardangske indremission og for Lutherstiftelsen, udv. 75, eksamineret i teologien af Synodens kom., 75, *prest*, Fergus Falls (4 mghdr.), Minn., 75—78,

Lisbon (3 mghdr.), Ill., 78—79, Sand Creek (6 mghdr.), Dunn Co., Wis., 79—83, Pelican Rapids (3 mghdr.), Minn., 83—91, Red Wing (3 mghdr.), Minn., 91—94, Brainerd (6 mghdr.), Minn., 94—06, missionsprest i Todd, Morrison, Cass og andre countier, Minn., bosat i Lake Park, Minn., 06—07, Fergus Falls (4 mghdr.), Minn., 07—. *Pernille Larsen; 70 (†72), Martha Thormodsæter, 74 (†86).



1877.

†HENDRIKSEN, PAUL (STENVAAG).

Ord. 1875. Konferentsen, 1875—81, Forenede kirke, 91—04.

F. i Finnaas, S. Søndhordland, Bergen, 7 okt. 1845, af Helge H. Pederson og Maria (f. Paulson), udv. 66 eller 67, frekv. Augustana Sem., Paxton, 68—69, Marshall, 69—70, Northwestern Univ., Watertown, 71—72, til Norge, 72, frekv. Stavanger missionsskole, 72—73, Fosterlandsstiftelsens missionskolan, 73—75, til Amerika, 75, frekv. Augsburg Sem., 75 (C.T.), *prest*, East Norway, Kans., 75—78, Eureka, Kans., 79—81, Bryant, S. D., 91—01, St. Joseph, Mo., 01—04, læge, til Norge, 05. †Kristiania, Norge, mars 1914.



1894.

†HILMEN, PEDER TIDEMANDSEN.

Ord. 1875. Norske synode, 1875—97.

F. i N. Aurdal, Valdres, Hamar, 16 juni 1851, af Tideman O. H. og Guri (f. Alfsen), udv. 60, frekv. Luther Coll., 66—72 (A.B.), Concordia Sem., St. Louis, 72—75 (C.T.), *prest*, Omaha (8 mghdr.), Neb., 75—79, Newman Grove (4—9 mghdr.), Neb., Denver, Colo., 79—90, Crookston (7 mghdr.), Minn., 90—97. †30 nov. 1897. *Sarah M. Dover, 77.

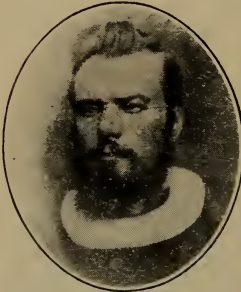

1877.

HOFF, CARL LUDVIG.

Ord. 1875. Norske synode, 1875—82.

F. i Skien, Kristiansand, 3 mai 1849, af P. H. og Karen (f. Andersen), frekv. Skiens lærde skole, 58—68 (A.B.), Kristiania univ., 69 (A.M.), 69—?, udv. —?, frekv. Concordia Sem., St. Louis, ?—75 (C.T.), *prest*, Glencoe (Bergen og Carver mghdr.), Minn., 75—82.

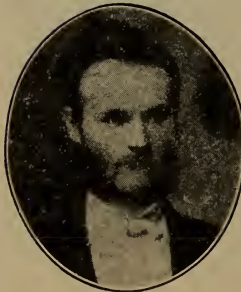

1877.

†LARSEN, REIER.

Ord. 1875. Norske synode, 1875—78.

F. paa Jefferson Prairie, Rock Co., Wis., 27 juli 1849, af Lars Reiersen Halstenrud og Ingeborg (f. Narvesen), frekv. Luther Coll., 65—68, 69—72 (A.B.), Concordia Sem., 72—75 (C.T.), *prest*, Red Wing, Minn., 75—76, Spring Grove, Minn., 76—78. †27 okt. 1878.

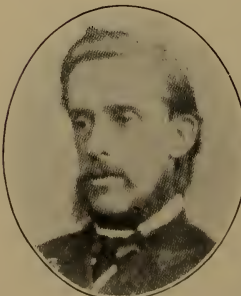

1897.

†LINDEMANN, FREDERICH.

Ord. 1875. Norske synode, 1875—76.

F. i Baltimore, Md., 12 jan. 1851, af —, frekv. Concordia Coll., Fort Wayne, 65—71 (A.B.), Concordia Sem., 71—74 (C.T.), *prest*, Decorah, Ia., 75—76, lærer i tysk, Luther Coll., 75—76, *prest* (Missourisyndoden), 76—93, lærer i tegning og religion, Schullehrerseminar, Addison, Ill., 93—07. †13 dec. 1907.



1878.

†LOBBEN, ANDERS LARSEN.

Ord. 1875. Norske synode, 1875—86.

F. paa Lobben, Eker, Drammen, Kristiania, 18 okt. 1830, af Lars C. L. og Dorthe Christine (f. Andersen Skodt), bibelkolportør, Drammen, 68—75, fik privatundervisning og eksamen af prof. Gisle Johnsen og prof. C. P. Caspari, 75, udv. 75, *prest*, Blair (5 mgldr.), Wis., 75—79, St. James (5 mgldr.), Minn., 79—86, farmer, 86—04. †26 juli 1904. *Andrea Sophie Stangeby, 61 (†08).

MOE, PETER.

Ord. 1875. Norske synode, 1875—76.

F. i Øier, S. Gudbrandsdalen, Hamar, 1 juli 1843, af —, frekv. Anden brigades underofficerskole, 62—66 (underofficer), udv. 67, lærer i en Ellings mghd., 67—69, frekv. Galesville Univ., 69—70, lærer, 70—71, frekv. Augustana Coll., Marshall, 71—72, Mt. Airy Sem., 72—75 (C.T.), *prest*, Fremont, Neb., 75—76 (sygelig).

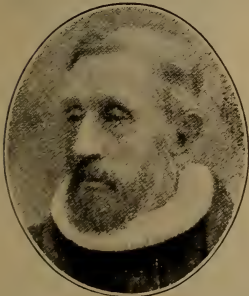

1906.

MUSÆUS, JOHAN CARL AUGUST.

Ord. 1875. Norske synode, 1875—83.

F. i Arendal, Kristiansand, 10 aug. 1843, af —, privat dimitteret, frekv. Kristiania univ., 65—73 (A.B., A.M., C.T.), udv. 75, *prest*, Scandinavia, Wis., 75—83, til Norge, sogneprest, Laardal, 85—95, Manger, 95—07, Brevik, 07—. *Marie Ravn, 83.

†MYHRE, JOHN HALVORSEN.

Ord. 1875. Konferentsen, 1875—90, Forenede kirke, 90—97, Frikirken, 97—11.

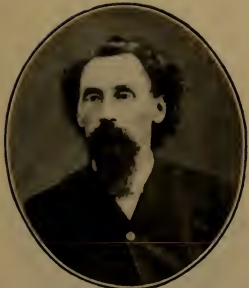

1895.

F. i Bøe, Nedre Telemarken, Kristiansand, 1 mars 1850, af Halvor Johnsen M. og Aasta (f. Sagadalen), frekv. Klyvi sem., Skien, 68—70 (seminarist), klokker og skolelærer, Stavanger, 70—73, udv. 73, frekv. Augsburg Sem., 73—75 (C.T.), *prest*, Sheldal, Ia., 75—80, Audubon, Minn., 80—83, Cormorant, Minn., 83—88, Rollag, Minn., 88—11, forf. "Hjemlandstoner", I, 74; II, 76; III, 78, redig. "Fredsbudet", 78—90, forf. "En røst fra Herrens hus", 08, kredssek., 03—05. †29 mars 1911. *Berthe Gurine Thorstensen, 73 (†97), Anna Sillerud, 99.

NYKREIM, PETER ANDREAS TORGERSEN.

Ord. 1875. Konferentsen, 1875—90, Forenede kirke, 90—97, 03—08.



1902.

F. i Herø, S. Søndmøre, Bergen, 2 mars 1839, af Torger Torgersen N. og Johanna (f. Amundsen), frekv. Voldens sem., 59—61 (seminarist), lærer, Herø, Volden, Borgund, Bremanger, 61—74, udv. 74, frekv. Augsburg Sem., 74—75 (C.T.), *prest*, Audubon (11 mghdr.), Minn., 75—80, Hawley (6 mghdr.), Minn., 80—83, Grafton (11 mghdr.), N. D., 84—91, Park River (6 mghdr.), N. D., 91—94, Marshall Co., Minn., 94—97, Devils Lake, N. D., 03—05, Larimore, N. D. 06—08, farmer, 08—, forf. "Aabenbaringen", 11. *Theodora Schreuder, —.

†RØNNERBERG, ANDREAS.

Ord. 1875. Norske synode, 1875—89, Antimissouri, 89—90.



1877.

F. i Haaland, Jæderen, Kristiansand, 7 nov. 1830, af —, frekv. Holt sem., 54—56 (seminarist), huslærer, Haa, 56—58, lærer, Kristiania, 58—63, 66—75, frekv. Kristiania univ., 63—66, udv. 75, tog teologisk eksamen, 75, *prest*, Muskego, Wis., 75—84, Black River Falls, Wis., 84—90. †1890.

†THORLAKSON, PAAL.

Ord. 1875. Norske synode, 1875—82.



1876 (?).

F. paa Husavik, Island, 13 nov. 1849, af Thorlak Gunnar Jonsson og Lovisa Henrietta (f. Nielson), fik privatundervisning, 63—66, frekv. Reykjavik latinskole, 66—71 (A.B.), udv. 72, frekv. Concordia Sem., St. Louis, 72—75 (C.T.), *prest*, Pulcifer (Green Valley mghd. osv.), Wis., 75—76, Gimli, Man., og Pembina, N. D. (islandske mghdr.), 76—82. †12 mars 1882.

TVEDT, NIELS GULBRANDSEN.

Ord. 1875. Norske synode, 1875—.



1880.

F. i Hurum, Valdres, Hamar, 26 juli 1850, af Nils Gulbrandsen og Anna (f. Norland), udv. 54, frekv. Luther Coll., 65—72 (A.B.), Concordia Sem., St. Louis, 72—75 (C.T.), *prest*, Yankton, S. D., 75—76, Gayville, S. D., 76—78, St. James, Neb., 79—82, Paragon, Neb., 82—84, Hartington, Neb., 84—. *Lena Amalia Nelson, 79.



TØSDAL, LARS.

Ord. 1875. Konferentsen, 1875—90, Forenede kirke, 90—13.

F. i Os, Midthordland, Bergen, 28 juli 1843, af Hans Olsen T. og Martha Christine (f. —), omgangsskolelærer, almueskolen, 58—61, frekv. Fjelbergs lærerskole, 65—66, Stords sem., 66—68 (seminarist), lærer, Lysekloster, 68—70, fik privatundervisning i sprog i Bergen og Tyskland, 70—73, udv. 73, frekv. Augsburg Sem., 73—75 (C.T.), *prest*, Detroit, Mich., 75—76, Silver Lake, Ia., 76—89, Slayton, Minn., 89—95, L. O. Pedersons kapellan, Northwood, Ia., nær Northwood (Urland

mghd., Freeborn Co., Minn.), Ia., 04—13. *Magdalene Margrethe Greve, 66 (†02).



†UTHEIM, ANFIN OLSEN.

Ord. 1875. Ellings synode, 1875—76, Hauges synode, 76—07, Forenede kirke, 08—12.

F. i Opdal, S. Dalene, Trondhjem, 21 juni 1842, af Ole Olsen og Maglin H. (f. Bakken), udv. 70, *prest*, Brookings, S. D., 75—76, Lac qui Parle (nu 7 prestekald), Minn., 76—07, Marietta, Minn., 08—12, Hauges synodes v.formand, —, formænd for samme, 92—97, indremissionssupt. —. †18 aug. 1913. *Marith I. Støland, 68 (†96), Anne O. Trønnes, 97.

†WANG, HARALD MARCUS.

Ord. 1875. Konferentsen, 75—90, Forenede kirke, 90—06.

F. i New York, N. Y., 27 dec. 1837, af —, til Norge, 38, frekv. Nissens latinskole, —, Kristiania univ., 54—56 (A.M., og et aar af medicin, et af teologi), udv. 74, frekv. Augsburg Sem., 74—75 (C.T.), *prest*, Jefferson Prairie (2 mghdr.), Wis., 75—80, Luverne (6 mghdr.), Minn., 80—90, Milton (ca. 9 mghdr.), N. D., 90—99, Chamberlain, S. D., 99—06. †20 mars 1913. *Frøken Weenaas, 75 (?).



†ANDREASSEN, IVER.

Ord. 1876. Norske Augustana, 1876—90, Forenede kirke, 90—11.

F. paa Fagerlid, Maalselven, Senjen, Tromsø, 19 jan. 1838, af Andreas Jakobsen og Anna (f. Iverson), udv. 60, farmer, snedker, lærer, 60—75, frekv. Augustana Sem., Calmar, 75—76 (C.T.), *prest*, Bolton, Clay Co., S. D., 76—91, Spokane, Wash., 91—93, Genesee Valley, Ida., 93—95, Deary, Ida., 95—07, emeritus, Moscow, Ida., 07—11. †12 sept. 1911. *Signe Ness, 61.



1877.

†BERVEN, KRISTEN SVENDSEN.

Ord. 1876. Norske synode, 1876—00.

F. i Ullensvang, Hardanger, Bergen, 12 aug. 1845, af Sven Oleson B. og Guri (f. Haldorsen), frekv. Stords sem., 65—68 (seminarist), lærer i Solheimsvikens borgerskole, 69—75, udv. 75, frekv. Concordia Sem., Springfield, 75—76 (C.T.), *prest*, Red Wing, Minn., 76—88, Lounsbury, S. D., 88—93, Bradley, S. D., 93—96, Lily, S. D., 96—00 (de tre sidstnævnte samme kald). †28 mai 1913. *Ingeborg Saxe, 70.



1900.

†CHRISTOPHERSEN, EMANUEL.

Ord. 1876. Norske synode, 1876—09.

F. i Dybvaag, Ø. Nedenes, Kristiansand, 23 juni 1849, af Christopher Jens C. og Anne Margrethe (f. Christophersen), frekv. Drammens lærer- og realskole, 62—68, Kristiania univ., 68—73 (A.B., A.M., C.T.), lærer og emissær for Lutherstiftelsen, 74—75, udv. 76, *prest*, Pigeon Falls, Wis., 76—09. †23 mars 1909. *Inger Nielsen, 76.



1906.

FROST, JAKOB VON DER LIPPE PARELIUS.

Ord. 1876. Norske synode, 1876—82.

F. i Lye, Jæderen, Kristiansand, 10 mai 1846, af —, frekv. Kristiania univ., 66—73 (A.B., A.M., C.T.), udv. 76, *prest*, Calamus, Ia., 76—82, til Norge, 82, sogneprest, Byøland, 83—89, Lye, 89—00, residerende kapellan, Norderhov, 00—05, sogneprest, Andebu, 05—. *Johanne Louise Cold Schmidt, 75.



1879.

FØRDE, NILS.

Ord. 1876. Norske synode, 1876—.

F. i Vossestranden, Voss, Bergen, 28 sept. 1849, af Amund Johnsen F. og Synøve (f. Tufte), udv. 57, frekv. Luther Coll., 67—73 (A.B.), Concordia Sem., St. Louis, 73—76 (C.T.), *prest*, Moorhead, Minn., 76—81, Amherst, Wis., 81—92, Starbuck, Minn., 92—, engelsk sangbogkom., 94—98, Luther Sem. inspektør, 04—. *Nora Otilia Ericksen, 82.



1912.

HOEL, OLAF HALDORSEN.

Ord. 1876. Norske synode, 1876—90, Forenede kirke, 90—97, Norske synode, 97—.

F. i Tønset, N. Østerdalen, Hamar, 16 dec. 1841, af Haldor H. H. og Ingrid (f. Grimsbo), frekv. Faasets fastskole, Tønset, 60—61, Asker sem., 62—64 (seminarist), lærer, Tønset, 64—66, Dønnes, 66—68, udv. 68, frekv. Luther Coll., 72—73, Concordia Sem., St. Louis, 73—75, Springfield, 75—76 (C.T.), *prest*, Canby, Minn., 76—12, nær Canby (Marble og St. John), 12—. *Marie Elizabeth Lund, 76.

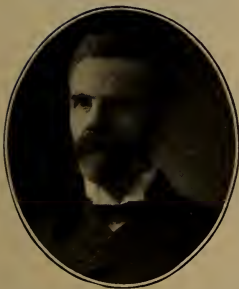

1903.

HUSTVEDT, HALVOR BJØRNSON.

Ord. 1876. Norske synode, 1876—83, —.

F. paa Liberty Prairie, Wis., 6 dec. 1852, af Bjørn Olsen H. og Ingeborg (f. Halvorson), frekv. Luther Coll., 67—73 (A.B.), Concordia Sem., St. Louis, 73—76 (C.T.), *prest*, Yankton, S. D., 76—81, Northwood, Ia, 81—83, Ia. distrikts sekr., 82—83, frekv. Slack's Business Coll., 84, redig. "Amerika", 85—86, lærer, Luther Coll., 87, bestyrer, Lutheran Pub. House, Decorah, Ia., 84, 87—93, bestyrer, Sioux Falls Luth. Normal, 93—96, asst. kasserer, Winneshiek Co. Bank, 97—05, Synodens kasserer, 99—05, redig. "Lutheran Herald", 06—08, redaktionssekr., 05—, Synodens kasserer, 11—. * Anne Marie Reque, 78.

JOHNSON, HANS.

Ord. 1876. Norske synode, 1876—95.

F. paa Solberg, Holt, Ø. Nedenes, Kristiansand, 1 april 1850, af Hans Peter J. og Ingeborg (f. Andersen), udv. 52, frekv. Luther Coll., 66—73, Concordia Sem., St. Louis, 73—76 (C.T.), *prest*, Chicago, Ill., 76—78, Scandia, Stevens Co., Minn., 78—95.



1897.

†KLEVEN, ANDERS NILSON.

Ord. 1876. Konferentsen, 1876—90, Forenede kirke, 90—09.

F. i Nes, Nedre Telemarken, Kristiansand, 9 dec. 1849, af Nils Anderson og Anna (f. Kittelson), frekv. Skiens sem., 67, udv. 72, frekv. Augsburg Sem., 73—76 (C.T.), *prest*, Swan Lake, Turner Co., S. D., 76—78, nær Litchfield, Minn., 78—92, Minneota, Minn., 92—09, forf. "Nadveren, skriftemaal, boden og absolutionen", 08. †4 mai 1909. *Kirsten Bjørndal, 70.



1912.

NORDBY, JØRGEN.

Ord. 1876. Norske synode, 1876—.

F. i Ulvik, Hardanger, Bergen, 9 dec. 1852, af Paul Sponheim og Marie (f. Folkedal), udv. 67, frekv. Luther Coll., 67—73 (A.B.), Concordia Sem., St. Louis, 73—76 (C.T.), *prest*, Northwood, Ia., 76—80, Lee, Ill., 81—, sekr. for Østlige distrikt, Norske synode, 88—98, v.formand for samme, 99—07, formand for samme, 08—, sekr. for Norske synode, 96—07, sekr. for kirkeraadet, 08—. *Rosine Preus, 77.



1901.

PREUS, KRISTIAN KEYSER.

Ord. 1876. Norske synode, 1876—97—.

F. i Spring Prairie, Wis., 13 okt. 1852, af pastor Herman A. P. og Caroline D. M. (f. Keyser), frekv. Luther Coll., 67—73 (A.B.), Concordia Sem., St. Louis, 73—76 (C.T.), *prest*, Spring Prairie, Wis., 76—97, lærer i religion, Luther College, 98—, bestyrer for samme, 02—, trustee for samme, 02—, finanskom., 88—99, Synodens v.formand, blev udnævnt af kong Haakon VII til kommandør af St. Olavsordenen, 11. *Louisa Augusta Hjort, 76.



1888.

†RYSTAD, ANDREAS RASK ANDREASEN.

Ord. 1876. Norske synode, 1876—88.

F. i Vaagen, Lofoten, Tromsø, 9 mai 1839, af Andreas Rask Pedersen og Anne Kathrine (f. Sørensen), fik privatundervisning, lærer, Vaagen, 61, frekv. Tromsø sem., 62—64 (seminarist), lærer, Vaagen, 64—69, udv. 69, lærer, Benton Co., Ia., 69—71, frekv. Luther Coll., 71—73, Concordia Sem., St. Louis, 73—76 (C.T.), *prest*, Suttons Bay (3 mghdr.), Mich., 76—79, Deer Park (3 mghdr.), Wis., 79—86, New Richmond (8 mghdr.), Wis., 86—88, farmer, Rembrandt, Ia., 88—12. †21 april 1912. *Madelie Olsen, 76.



1877.

SCHESVOLD, THORE PEDERSEN.

Ord. 1876. Norske synode, 1876—84.

F. i Vaage, N. Gudbrandsdalen, Hamar, 11 juli 1836, af Peder Pedersen og Anne (f. Thoresen), frekv. Tromsø sem., 57—59 (seminarist), lærer, Maalselven og Tranø, 59—63, udv. 64, lærer, 64—72, frekv. Mankato, Minn., State Normal, 72—73, commonskolelærer, 73, frekv. Luther Coll., 73—74, Concordia Sem., St. Louis, 74—75, Springfield, 75—76 (C.T.), *prest*, Clay Banks, Door Co., Wis., 76—84.

†SEIM, VIKING LARSEN.

Ord. 1876. Norske synode, 1876—77.

F. paa Seim, Graven, Hardanger, Bergen, omkring 1848, af Lars Paulsen og Brita (f. Ivarsen), udv. 68, frekv. Luther Coll., 69—73, Concordia Sem., St. Louis, 73—75, Springfield, 75—76 (C.T.), *prest*, Washington (7 mghdr.), Neb., 76—77. †31 okt. 1877.



1897.

SOLSTAD, HANS PEDERSEN.

Ord. 1876. Norske synode, 1876—82.

F. i Hakedalen, N. Romerike, Kristiania, 15 aug. 1843, af Peder Torgersen og Anne Marie (f. Josefson), udv. 66, frekv. Luther Coll., 69—72, religionsskolelærer, Albert Lea, Minn., 72—73, frekv. Concordia Sem., Springfield, 73—76 (C.T.), *prest*, Fisher (4 mghdr.), Minn., 76—82, (sygelig), farmer, Fisher, 82—. *Anne Marie Hansen, 76.

STADSTAD, ANDERS IVERSEN.

Ord. 1876. Norske synode, 1876—86.

F. i Hedemarken, Hamar, 1840, af —, frekv. Kristiania univ., 67—74 (A.B., A.M., C.T.), udv. 76, *prest*, Mo (7 mghdr.), Douglas Co., Minn., 76—86.

XAVIER, NILS PAUL.

Ord. 1876. Norske synode, 1876—.



1904.

F. i Kautokeino, Alten, Tromsø, 26 sept. 1839, af Johannes Olsen Fornensis og Marith (f. Pederson), frekv. Tromsø sem., 58—60 (seminarist), lærer i almueskolen, Kautokeino, 60—62, Lyngen, Tromsø, 62—73, udv. 73, frekv. Concordia Sem., St. Louis, 74—75, Concordia Sem., Springfield, 75—76 (C.T.), *prest*, Franklin, Minn., 76—91, Ridgeway, Ia., 91—04, forlagskom., 93—99, finanskom., 88—90, Ia. indremissionskom., 94—01, Schreudermissionskom., 91—04, indremissionær ved Puget Sound, Parkland, Wash., 04—, redig. "Pacific Herald", 05. *Amanda Magdalena Norum, 68.

AABERG, OLE HERMUNDSEN.

Ord. 1877. Norske synode, 1877—03, —.



1904.

F. i Aaberge, Sogndal, Midtre Sogn, Bergen, 13 okt. 1844, af Hermund Johnsen og Ingerid (f. Olsen), udv. 65, frekv. Luther Coll., 69—74, Concordia Sem., St. Louis, 74—75, Concordia Sem., Springfield, 75—76, Luther Sem., 76—77 (C.T.), *prest*, Alexandria, Minn., 77—79, Walle, Grand Forks Co., N. D., 79—85, Devils Lake, N. D., 85—03, grundlægger og bestyrer, Aaberg Acad., 88—03, trustee og kasserer for N. D. døvstumme-skole, 88—99. *Thea Evenson, 79.



1877.

†BACKMAN, A. E.

(Ord. 1877 (?). Konferentsen, 1877—83.

F. i Finland omkring 1845, kandidat fra Finland, *prest*, finske menigheder i Calumet og Quincy, Mich., 77—83, til Finland, 83.

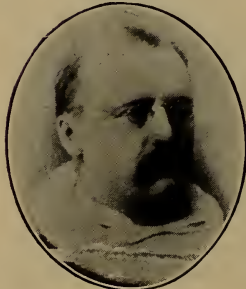

1895.

HARTMANN, HAGBART AMANDUS.

Ord. 1877. Norske synode, 1877—86, Antimissouri, 86—90, Forenede kirke, 90—95.

F. i Ørkedalen, S. Dalene, Trondhjem, 5 aug. 1849, af —, frekv. Kristiania univ., 70—75 (A.B., A.M., C.T.), udv. 77, *prest*, Benson, Minn., 77—80, Lansing (Paint Creek), Ia., 80—95, tilbage til Norge, 95, res. kapellan, Øvre Stjørdalen, 95—01, sogneprest, Brønnø, 01—05, provst, S. Helgeland provsti, 05—10, sogneprest, Faaberg, 10—. *Aagot Hildegunde Olsen, 77 (†89), Helga Hofflund, 91.



1906.

†JACOBSEN, CLAUD BAGER.

Ord. 1877. Norske synode, 1877—94.

F. i Bergen, Norge, 2 juni 1842, af —, frekv. Augustana Coll., Marshall, 72—73, Wittenberg Coll., 73—74, Mt. Airy Sem., 74—77, *hjelpeprest*, Story City, Ia., 77—79, *prest*, Roland, Ia., 79—94, †19 sept. 1894.

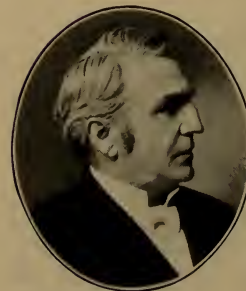

1912.

OFTEDAL, GUSTAV MARCELIUS.

Ord. 1877. Konferentsen, 1877—90, Forenede kirke, 90—95, Frikirken, 95—.

F. i Stavanger, Kristiansand, 22 feb. 1846, af Sven Larsen O. og Gunhild (f. Stokke), frekv. Stavanger latinskole, 54—62, Kristiania univ., 66 (A.B.), 67 (A.M.), 68—72 (LL.B.), udv. 77, frekv. Augsburg Sem., 77 (C.T.), *prest*, Minneapolis (Trefoldighed), Minn., 77—81, Alexandria, Minn., 81—84, Christine, N. D., 84—89, Buxton, N. D., 89—02, Minneapolis (Trefoldigheds mghd.), 02—07, (Bethesda mghd.), 07—11, Christiania, Minn., 12—13, evangelist, 14—, visitor, 88—89, ordinator, 02—04, 09—11. *Hannah Octavia Berg, 73.

OMLAND, GUNULF JOHNSON.

Ord. 1877. Konferentsen, 1877—90, Forenede kirke, 90—08.

F. i Aaseral, Mandal, Kristiansand, 28 april 1843, af John Larsen O. og Ele (f. Øiulfstad), frekv. Hornnes lærerskole, 63—64, folkeskolelærer, Veigusdal, 64—67, Froland, 67—71, frekv. Kristiansand (Holt) sem., 70—71 (seminarist), udv. 71, religionsskolelærer, Rushford, Minn., 71—74, frekv. Luther Coll., 74—75, Augsburg Sem., 75—77 (C.T.), *prest*, Elliott, Ill., 77—80, Jefferson Prairie (4 mghdr.), Wis., 80—86, Park River (6 mghdr.), N. D., 86—08, (sygelig), farmer, 08—. *Caspara Olsen, 77 (†91), Martha Larsen, 92.



1892.

PEDERSEN, NILS.

Ord. 1877. Norske synode, 1877—13.

F. i Veiringe, Aastrup, Falster, Danmark, 20 nov. 1842, af Peder Jensen Graven og Johanne (f. Hansen), matros, 58—66, soldat i den dansk-tyske krig, 64, udv. 66, frekv. Luther Coll., 73—75, Concordia Sem., Springfield, 75—76, Luther Sem., 76—77 (C.T.), *prest*, Otis Grove, Ia., 77—83, St. Olaf, Wright Co., Ia., 83—88, Bode, Ia., 85—91, Silverton, Ore., 93—05, Santa Barbara, Cal., 05—13, bosat i Pasadena, Cal., 13—. *Juliane Frederikke Pedersen, 71.

ROHE, M. C. HANSON.

Ord. 1877. Konferentsen, 1877—84.

F. i Danmark omkring 1847, af —, udv. 73 (?), frekv. Augsburg Sem., 74(?)—77 (C.T.), *prest*, West Denmark, Polk Co., Wis., 77—81, Fredriksburg, Neb., 81—84.

STOLTZ, CHRISTIAN CHARLES.

Ord. 1877. Norske synode, 1877—92.

F. i Bergen, Norge, 7 mai 1845, af rebslager Daniel Christopher S. og Bergitte Christine (f. Friis), frekv. Bergens realskole, —62, en latinskole i Kristiania, 62—64, Kristiania univ., 64—74 (A.B., A.M., C.T.), udv. 75, frekv. Concordia Sem., Springfield, 75—76, Luther Sem., 76—77 (C.T.), *prest*, Eau Claire, Wis., 77—80, Estherville, Ia., 80—81, Ruthven, Ia., 81—87, Wood River, Burnett Co., Wis., 87—90, Petersburg, N. D., 90—92 (?), til Norge, 92 (?), sogneprest, Skiaaker, 93—?.

TELLEFSEN, IVER.

Ord. 1877. Hauges synode, 1877—10.

F. i Kinservik, Hardanger, Bergen, 22 sept. 1833, af Tolleiv T. Naa og Martha (f. Skaal-tvet), frekv. en privatskole i Kristiansand, i skrædderlære, 50—55 (svend, mester), skrædder, 56—71, udv. 71, *prest*, Michigan City, Ind., 77—85, Portland, Ore., 85—86, Whitewood, S. D., 87—05, Chetek, Wis., 05—06, Thorsby, Ala., 07—10, (sygelig), Santa Rosa, Cal., 10—. *Aase Olsen, 56.



1877.



1903.

YLVISAKER, JOHANNES THORBJØRNSEN.

Ord. 1877. Norske synode, 1877—.

F. i Sogndal, Midtre Sogn, Bergen, 24 april 1845, af Thorbjørn Nielsen Y. og Sigrid O. (f. Stedje), frekv. Stords sem., 66—68 (seminarist), fik privatundervisning i sprog, 69—70, udv. 71, frekv. Luther Coll., 71—74 (A.B.), Concordia Sem., St. Louis, 74—77 (C.T.), Kristiania univ. og Leipzig Univ., 81—82 (stipendiat), *prest*, Zumbrota, Minn., 77—79, *professor* i N. T. eksegese og indledning og kateketik, Luther Sem., 79—, forf. "Teologi og videnskab", 91, "De fire evangeliers harmoni", 96, "De fire evangelier i synoptisk fremstilling med forklaringer" (2 bind), 05—07, "Eksegese over Brevet til Efesierne", 10, medredaktør, "Ev. luth. kirketidende", 89—93, Synodens "Alterbog", 97—99, Synodens "Katekismusforklaring", 01—02, blev kreeret D.D. af Concordia Sem., St. Louis, og Luth. Sem., Wauwatosa, 04, dekoreret med kommandørmerket, St. Olavsordenen, af kong Haakon VII, 12. *Kristi O. Flugum, 77.

ANDERSON, BERSVEND.

Ord. 1878. Hauges synode, 1878—10—.

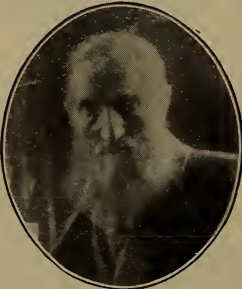

1913.

F. i Kroken, Bardo, Senjen, Tromsø, 7 dec. 1821, af Anders Pedersen og Barbro (f. Simensen), fisker ved Lofoten og lægprædikant i Bardo, Lofoten, Senjen, Vesteraalen og Salten provstier, 37—76, udv. 76, *prest*, Crookston (12 mghdr.), Minn., 78—94 (den første Hauges *prest* i Red River dalen), Bardo, Alta., 94—10 (den første norsk luth. *prest* i Alberta), *pastor emeritus*, 10—, grundla lægmandsbladet "Vidnesbyrd fra broderkredsen", 91, redig. samme, 91—92. (For autobiografi se "Ungdommens ven", 1914). *Marit Johansen, 51 (†88).

BALE, JENS ERIKSEN.

Ord. 1878. Norske synode, 1878—.



1878.

F. i Balestrand, Ytre Sogn, Bergen, 10 mai 1844, af Erik Nilsen B. og Kari (f. Pedersen Kvamme), frekv. Balestrands lærerskole, 63—64, lærer, Fane almueskole, 64—65, frekv. Stords sem., 65—67 (seminarist), lærer, Viks høiere almueskole, 67—70, udv. 71, religionsskolelærer, 71—72, frekv. Luther Coll., 72—74, Concordia Sem., St. Louis, 74—75, Concordia Sem., Springfield, 75—76, Luther Sem., 76—77 (C.T.), *prest*, Minneapolis (3 mghdr.), Minn., 78, Norman (4 mghdr.), Cass Co., N. D., 78—96, Walcott, Owego, Big Bend og Sheldon, N. D., 78—83, Hickson, Abercrombie og Dwight, N. D., 78—79, nær Glenwood (2 mghdr.), Minn., 96—, Glenwood Acad. trustee, 98—11. *Sylvia Farness, 78 (†89), Jennie Estrem, 97.



1906.

BERGER, TORVALD AUGUST HANSEN.

Ord. 1878. Norske synode, 1878—82.

F. i Spydeberg, Øvre Borgevysse, Kristiania, 28 mars 1848, af —, frekv. Aars og Voss' latinskole, ?—68 (A.B.), Kristiania univ., 69 (A.M.), —75 (C.T.), huslærer i Spydeberg, 76—77, udv. 77, *prest*, —, Minn., 78—82, til Norge, 82, hjælpeprest, Nes, Romerike, 82—83, pers. kap., Østre Aker, 84—85, sogneprest i Sande, Søndmør, 85—92, Rindalen, 92—05, Tysnæs, 05—. *Maren Kristine Syltingli, 78.



1885.

DIETRICHSON, PAUL ADOLF.

Ord. 1878. Norske synode, 1878—03, Forenede kirke, 03—.

F. i Stavanger, Kristiansand, 20 jan. 1855, af Paul Adolf A. D. og Sofie Levina (f. Preus), frekv. Kristiania katedralskole, 65—73, udv. 73, huslærer hos pastor O. J. Hjort, 73—74, religionslærer, 74—75, frekv. Concordia Sem., St. Louis, 75—78 (C.T.), *prest*, Prairie Farm, Wis., 78—80, Menomonie, Wis., 81—88, Cyrus, Minn., 89—96, Worcester, Mass., 96—97, Brooklyn, N. Y., 97, Necedah, Wis., 97—01, bosat i Menomonie, Wis., har vikariet og holdt skole, 01—. *Ragnild Jackson, 79.



1903.

FOSMARK, OLE NILSEN.

Ord. 1878. Norske synode, 1878—.

F. i Spring Prairie, Wis., 17 nov. 1853, af Nils Olsen F. og Brita J. (f. Bjørgeas), frekv. Luther Coll., 69—75 (A.B.), Concordia Sem., 75—78 (C.T.), *prest*, Fergus Falls (4—2 mghdr.), Minn., forf. "Om de to udvælgelsesbegreber", 84, "Er Jesus af Nazareth virkelig sand Gud?", 90, "Er helvedsstraffen vedvarende?", 90, tog det tyngste tag for oprettelsen af Park Region Luth. Coll., 92—. *Sarah Normann, 79.



1912.

ISBERG, PEDER.

Ord. 1878. Norske synode, 1878—88.

F. i Ullensvang, Hardanger, Bergen, 22 juni 1850, af Mikkil Olsen og Helga (f. Pedersen), udv. 67, frekv. Luther Coll., 70—75, Concordia Sem., Springfield, 75—76, Luther Sem., 76—78 (C.T.), *prest*, Alpena, Mich., 78—82, Perry, Wis., 82—88, Stanwood, Wash., —?, bosat i Rushford, Minn., 88—.



1879.

JØRGENSEN, CHRISTIAN.

Ord. 1878. Norske synode, 1878—93.

F. i Torpen, Land, Hamar, 13 mars 1847, af Jørgen Pedersen Snedkerhaugen og Berthe (f. Svendsen Nørstelien), udv. 68, frekv. Luther Coll., 69—75 (A.B.), Concordia Sem., St. Louis, 75—78 (C.T.), *prest*, Stanwood (10—12 mghdr.), Wash., 78—93, farmer, 93—. *Christine Fjeld, 78.

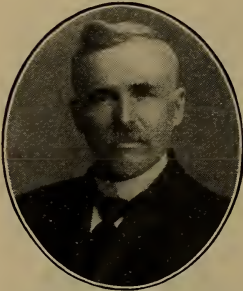

1913.

LANGELAND, MAGNE.

Ord. 1878. Norske synode, 1878—.

F. i Big Canoe, Ia., 24 mars 1854, af Magne H. L. og Gjertrud (f. Bjørge), frekv. Luther Coll., 69—75 (A.B.), Concordia Sem., St. Louis, 75—78 (C.T.), *prest*, Cresco, Ia., 78—83, Rothsay (Hedemarken og Hamar mghdr.), Minn., 83—, forlagskom., 81—83, Minn. distrikts sekr., 92—95, forf. "Johannes' evangelium, dets ægthed forsvaret", 92. *Sigrid Pedersen, 80.

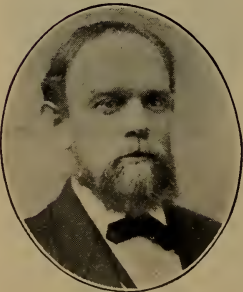

1898.

†LARSEN, ANDERS.

Ord. 1878. Norske synode, 1878—08.

F. i Bidsinge, Møen, Danmark, 7 april 1849, af Lars Jakobsen og Mette Kristine (f. Christoffersen), udv. 70, frekv. Luther Coll., 74—75, Concordia Sem., Springfield, 75—76, Luther Sem., 76—78 (C.T.), *prest*, Washington og Blair, Neb., 78—90, Orum, Neb., 91—01, Kenard, Neb., 01—04, Thor, Ia., 05—08. †13 nov. 1908. *Mathilda Marie Iverson, 71 (†74).



1901.

LEE, OLE HALVORSON.

Ord. 1878. Norske synode, 1878—87, Antimissouri, 87—90, Forenede kirke, 90—10.

F. i Sauland, Øvre Telemarken øst, Kristiansand, 18 jan. 1849, af Halvor Olson L. og Kari (f. Olson), udv. 53, frekv. Lawrence Univ., 68—69, Luther Coll., 70—71, Oshkosh Normal, 72, Capital Univ., 73—76, Luther Sem., 76—78 (C.T.), *prest*, La Crosse, Wis., 78—79, Chicago, Ill., 79—81, Milwaukee, Wis., 81—08, Peterson, Minn., 08—10, vi-sitor, 99—05. *Marie Hanson, 78.

† MANDT, OLAF.

Ord. 1878. Norske synode, 1878—80.

F. i Mo, Øvre Telemarken vest, Kristiansand, 1 april 1853, af Torger Torgersen M. og Sigrud (f. Olsen), udv. 65, frekv. Luther Coll., 68—73 (A.B.), Concordia Sem., St. Louis, 73—76 (C.T.), Columbia (?) Univ., 76—77, *prest*, New York, N. Y., Baltimore, Md., 78—80. †27 sept. 1880.



1877.

NAESETH, CHRISTEN ANDREAS T.
(NÆSETH).

Ord. 1878. Norske synode, 1878—82—.

F. i Koshkonong, Wis., 1 mars 1849, af Kjostol G. N. og Marie (f. Fehm), frekv. Luther Coll., 69—74 (A.B., A.M.), Concordia Sem., St. Louis, 74—77 (C.T.), Kristiania univ., 77—78, Cornell Univ. og Johns Hopkins Univ., 83—84, *prest*, Luverne, Rock Co., Minn., 78—82, lærer i engelsk, angelsaksisk, Augustana, græsk N. T., Luther Coll., 82—09, collegets bibliotekar, 87—, og kasserer, 95—, Ia. distrikts kasserer, 86—95, Luther College trustees sekr., 02—, forf. "Den moderne kvindeemancipation" (i "Theol. tidskrift"), 04. *Caroline Mathilde Koren, 86.



1889.

† OMLID, GUTHORM HALVORSEN.

Ord. 1878. Norske synode, 1878—84.

F. paa Berge, Valle, Torridal, Kristiansand, 4 feb. 1850, af Halvor Torjusen O. og Gunda (f. Guthormsen Bøe), fik privatundervisning, 64—65, frekv. Lunde lærerskole, 66—67, folkeskolelærer, Hyllestad, Sætersdalen, 67—70, Høivaag, Lillesand, 70—71, udv. 71, religionslærer, North Prairie, Minn., 71—72, frekv. Luther Coll., 72—75, Luther Sem., 75—78 (C.T.), *prest*, Pulcifer, Wis., 78—82, Winchester, Wis., 82—84. †2 april 1884. *Emma Henriksen, 79.



1908.

OPPEGAARD, ANDERS OLSEN.

Ord. 1878. Hauges synode, 1878—03—.

F. i Ø. Toten, Toten, Hamar, 31 dec. 1841, af Ole Olson O. og Elene (f. Anderson), frekv. Kristiania borgerskole, 60, skrædder og lægprædikant, 59—68, udv. 69, *prest*, Trempealeau Valley, Wis., 77—88, Madison, Minn., 88—03, indremissionssupt., 03—11, indremissionsekr. og kasserer, 12—, kredsforsmand, 95—98, forlagskom. formand, —, Kinamissionskom. formand, 90—, medredaktør, "Kinamissionæren", 91—93. *Maren Johanneson, 64 (†84), Janna L. Ihle.



1878.

OPSAI, HANS OLSEN.

Ord. 1878. Konferentsen, 1878—87.

F. i Svarstad, Larvik, Kristiania, 21 sept. 1845, af Ole Hansen og Elen Sofie (f. Hansen), udv. 70, frekv. Augsburg Sem., 74—78 (C.T.), *prest*, Yankton, S. D., 78—81, Racine, Wis., 81—87 (Neb. Synod of General Synod), Larimore, Wyo., 87—90, (sygelig, bosat i Minneapolis, Minn., 90—), forf. "Egteskab og skilsmisse", 11, redig. "Vor talsmand", 88—89. *Anna Christine Christophersen, 78.



1899.

PEDERSEN, LARS OLAI.

Ord. 1878. Konferentsen, 1878—90, Forenede kirke, 90—.

F. i Steigen, N. Salten, Tromsø, 12 jan. 1842, af Peder Steffensen og Pernille (f. Larsen), frekv. Tromsø sem., 62—64 (seminarist), almueskolelærer, 64—69, udv. 69, sømand, 69—75, frekv. Augsburg Sem., 75—78 (C.T.), *prest*, Westbrook, Minn., 78—81, Marinette, Wis., 82—83, Waterloo Ridge, Ia. (83—92), Elk Creek, Ia., 92—. *Elise Rasch, 71.



1895.

†PETERSEN, WILH. MAGNUS HERMAN.

Ord. 1878. Norske synode, 1878—94, —99.

F. paa Ringsaker, Hedemarken, Hamar, 26 nov. 1854, af Peter Magnus Nicolaisen og Mathea (f. Olsen), udv. 62, frekv. Luther Coll., 69—75 (A.B.), Concordia Sem., St. Louis, 75—78 (C.T.), *prest*, St. Paul, Minn., 78—94, *professor* i systematisk teologi, Luther Sem., 94—99, forf. "Om skriftens inspiration", 92, "Barnedaaben", 99. †20 april 1899. *Anna Sjøraas, 80.



1913.

RYSTAD, JOHN KNUDSEN.

Ord. 1878. Norske synode, 1878—.

F. i Rock River, Wis., 6 mars 1848, af Knud Halvorsen R. (fra Sætersdalen) og Margit (f. Johnsen Brokke), frekv. Luther Coll., 65—67, lærer, 67—70, frekv. Luther Coll., 70—71, 74—75, Concordia Sem., Springfield, 75—76, Luther Sem., 76—78 (C.T.), *prest*, Norse, Tex., 78—, Fourmile og Brownsboro, 78—96, Waco, 84—91, Dallas, Tex., 96—09, Clifton Coll., korporations formand, 97—05, 12—. *Bergitte Nelson, 79.

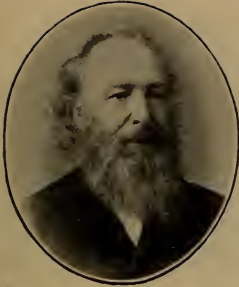

1890.

†SALVESEN, KNUD.

Ord. 1878. Norske Augustana, 1878—90, Forenede kirke, 90—94.

F. i Kvinesdal, Flekkefjord, Kristiansand, 6 dec. 1817, af Salve Knudsen og Guri (f. Tallaksen), udv. 49, matros, farmer, lægprædikant, 62—78, *prest*, Forest City, Ia., 78—81, Milan, Minn., 81—94. †13 sept. 1897. *Inger Kristine —?, (†49), Berthe Andrea Nelson, 51 (†91).



1902.

THORMODSGAARD, ENGEBRET OLSON.

Ord. 1878. Augustana, 1878—90, Forenede kirke, 90—.

F. i Aal, Hallingdal, Kristiania, 13 okt. 1849, af Ole Engebretsen T. og Ingeborg (f. Eriksen Sando), udv. 69, frekv. Augustana Sem, Marshall, 76—78 (C.T.), *prest*, Des Moines og Forest City, Ia., Blooming Prairie, Minn., osv., 78—84, Genesee, Ida., 84—92, Hudson, S. D., 00—09, Bowdon, N. D., 09—. *Trine Amalie Olsen, 81.

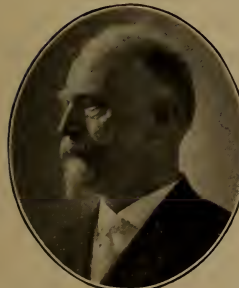

1912.

VANGSNES, OLE PEDERSEN.

Ord. 1878. Norske synode, 1878—.

F. i Vangsnes, Ytre Sogn, Bergen, 11 jan. 1855, af Peder S. V. og Solveig (f. Vangsnes), udv. 66, frekv. Luther Coll., 69—75 (A.B.), Concordia Sem., St. Louis, 75—78 (C.T.), *prest*, Minneapolis, Minn., 78—99, Story City, Ia., 99—12, Colton, S. D., 12—, v.formand, Minn. distrikt, 95—99, Ia. distrikt, 02—06, formand, Ia. distrikt, 06—, sekr. Minn. indremissionskom., 91—00, foreningskom., 86—, redig. "Børneblad", 00—07. *Oline Brekke, 78.



1911.

†WAAGE, JOHANNES.

Ord. 1878. Norske synode, 1878—12.

F. i Eivindvik, Ytre Sogn, Bergen, 14 april 1845, af Knut W. og Ingeborg (f. Thorsen), lærer, Eivindvik, 61—64, frekv. Stords sem., 64—66 (seminarist), lærer, Namsos borger- og almueskole, 68—74, udv. 74, frekv. Luther Coll., 75—76, Luther Sem., 76—78 (C.T.), *prest* nær Mt. Horeb, Wis., 78—80, Prairie Farm, Wis., 80—83, Sand Creek, Wis., 83—08, Nielsville, Wis., 08—12. †18 feb. 1913. *Anne Sofie Moe, 68 (†89), Gurine Garberg, 91 (†97), Bergitte Garberg, 03.



1887.

†WOLD, CHRISTIAN INGEBRIGTSEN.

Ord. 1878. Konferentsen, 1878—88.

F. paa Hevnsjelø, Hevne, Fosen, Trondhjem, 5 mars 1841, af Ingebrigt W. og Ingeborg (f. Andersen), frekv. borgerskolen, Hevne, 57—59, amtskolen, 60—61, haandverklære, Trondhjem, 62—64, udv. 69, haandverker, 69—75, frekv. Augsburg Sem., 75—78 (C.T.), *prest*, Fargo, N. D., 78—83, Christiania, Minn., 83—87, Portland, Ore., 88, visitator, 85—88. †11 dec. 1888. *Berit Aune, 67 (†70), Mathea Hilstad, 73.

BERTHELSEN, HANS PEDER.

Ord. 1879. Konferentsen, 1879—84.

F. i Danmark omkring 1849, af —, udv. —, frekv. Augsburg Sem., 75—79 (C.T.), *prest*, Omaha, Neb., 79—80, Henrietta, Neb., 80—82, Stoughton, Wis., 82—83, Robinson (Øvre Wolf mghd. osv.), Kans., 83—84, senere prest iblandt danskerne.



1882.

BORGEN, EDWARD.

Ord. 1879. Norske synode, 1879—01.

F. i Spydeberg, Øvre Borgesyssel, Kristiania, 24 nov. 1852, af Erik B. og Trine Bartine (f. Engebretsen), udv. 68, frekv. Luther Coll., 71—76 (A.B.), Concordia Sem., St. Louis, 76—79 (C.T.), *prest*, La Crosse, Wis., 79—81, Kilbourne, Wis., 82—01, hoteleier, Madison, Wis., 01—. *Emma Ambjørg Tobiassen, 80 (†81), Susanna Bergh, 82 (†95), Anne Helene Bjørgaas, 97.



1913.

FELLAND, OLE GUNDERSON.

Ord. 1879. Norske synode, 1879—87, Antimissouri, 87—89.

F. i Koshkonong, Wis., 10 okt. 1853, af Gunder G. F. og Tone (f. Nestveit), frekv. Luther Coll., 68—74 (A.B.), Northwestern Univ., Watertown, 74—76 (A.M.), Concordia Sem., 76—79 (C.T.), *prest*, Kasson, Minn., 79—81, Hayfield, Minn., 81—89, lærer i græsk og latin, St. Olaf Coll., 86—92, i tysk, 92—10, i hebraisk, 89—, bibliotekar, 91—. *Thea J. Midboe, 83 (†05).



1906.

GOTAAS, PAUL B.

Ord. 1879. Norske synode, 1879—82.

F. i Skogn, S. Indherred, Trondhjem, 10 dec. 1847, af Bonsak G. og Karen Cicilie (f. —), udv. 65, frekv. Luther Coll., 66—73 (A.B.), Concordia Sem., 73—74, Kristiania univ., 75—78 (C.T.), *prest*, Lanesboro, Minn., 79—82, til Norge, 82, skoledirektør, Trondhjem, 83—92, residerende kapellan, Støren, 92—. *Mariane Vodahl, 83.



1909.

GUTTEBØ, KJØSTEL LARSON.

Ord. 1879. Norske synode, 1879—.

F. i Lom, N. Gudbrandsdalen, Hamar, 7 nov. 1851, af Lars G. og Embjør (f. Sjurson Vangen), udv. 59, frekv. Luther Coll., 70—76, Luther Sem., 76—79 (C.T.), *prest*, Lake Park, Minn., 79—84, Prairie Farm, Wis., 84—90, Huxley, Ia., 90—11, Waterville, Ia. (Freeborn Co., Minn.), 12—13, Sioux Falls, S. D., 13—. *Kari S. Petersen, 80.

HANSEN, THORVALD AUGUST.

Ord. 1879. Norske synode, 1879—81.

F. i Norge, 1848, af —, frekv. Aars og Voss latinskole, Kristiania univ., 68 (A.B.), 69 (A.M.), 69—76 (C.T.), udv. 79, *prest* nær Kenyon (Holden mghd.), Minn., 79—80, (Urland og Vang mghdr.), 80—81, til Norge, 81.

HELGESEN, ANTON GUSTAV.

Ord. 1879. Norske synode, 1879—85.

F. i Waupun, Wis., 15 juni 1855, af Ole H. og Sophie (f. —), frekv. Luther Coll., 73—76, Luther Sem., 76—79 (C.T.), *prest*, Chicago, Ill., 79—80, Rowe, Ill., 80—82, La Crosse, Wis., 82—85.



1911.

HENDRICKSON, PEDER ANTON.

Ord. 1879. Norske synode, 1879—.

F. i Rushford, Minn., 16 april 1854, af Hendrick H. og Marthe (f. Pedersen Ristvedt), frekv. Luther Coll., 70—76 (A.B.), Concordia Sem., St. Louis, 76—79 (C.T.), *prest*, Wisner, Neb., 79—80, Omaha (Vor Frelzers mghd. osv.), Neb., 80—96, Clifford (3 mghdr.), N. D., 96—10, Nordvestlige distrikts formand, 08—, Valley City, N. D., 10—. *Marie Sateren, 81 (†10), Clara Christiansen, 12.



1878.

HEYER, HALVOR ANDERSEN.

Ord. 1879. Norske synode, 1879—07, Forenede kirke, 07—.

F. i Tinn, Øvre Telemarken øst, Kristiansand, 30 mai 1838, af Anders Christiansen Marumsrud og Birgit (f. Halvorsen), udv. 68, frekv. Augustana Coll., Marshall, 70—71, Augsburg Sem., 72—75, Luther Coll., 75—76, Luther Sem., 76—79 (C.T.), *prest*, Hamlin, Wis., 79—84, Tilden, Wis., 84—99, Cameron, Wis., 84—08, Downs ville, Wis., 08—13, Chippewa Falls, Wis., 13—. *

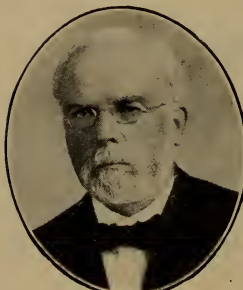

1913.

HINDERAKER, IVAR HANSON.

Ord. 1879. Augustana, 1879—90, Forenede kirke, 90—01, 08—.

F. i Avalsnes, Karmsund, Kristiansand, 9 juni 1851, af Hans H. og Eli (f. Helgeland), udv. 72, frekv. Augustana Sem., Marshall, 77—79 (C.T.), *prest*, Canby, Minn., 79—95, Newburg, Minn., 96—01, farmer, 01—08, *prest*, Arlington, S. D., 08—, visitator, 90—94. *Martha Maria Knudsen, 81.

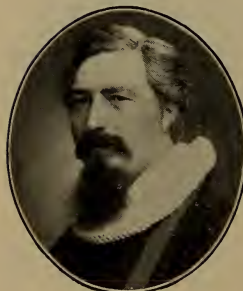

1898.

HOFF, LARS MARTINUS ANDREAS.

Ord. 1879. Norske synode, 1879—89, Antimissouri, 89—90, Forenede kirke, 90—02—.

F. i Borgund, N. Søndmøre, Bergen, 13 feb. 1852, af Hogne Jakobson Myklebust og Berthe Johanne (f. Harseth), frekv. Aalesunds latinske skole, 65—68, Tromsø sem., 69—70 (seminarist), Heltbergs latinske skole, 72—74, udv. 74, frekv. Luther Coll., 74—75 (A.B.), Concordia Sem., St. Louis, 75—78 (C.T.), *prest* nær Madison (Borgund, Vor Frelser, Minn. Valley mghdr.), Minn., 79—02, farmer, 02—, kredsformand, 91. *Augusta Marie Gumulvsen, 80.



1899.

NORBY, OLE JORISEN.

Ord. 1879. Augustana, 1879—90, Forenede kirke, 90—.

F. i Klæbu, N. Dalene, Trondhjem, 26 mai 1855, af Joris Chr. N. og Kari (f. Overvig), udv. 71, frekv. Augustana Sem., Marshall, 77—79 (C.T.), *prest*, Turner Co., S. D., 79—84, Sims, N. D., 85—93, Chicago, Ill., 93—99, Winchester, Wis., 99—12, Havre, Mont., 12—, visitator, 90—92, 97—98, 07, protokolkom., 11—, forf. "Daaben, dens værd og betydning som barnedaab", 81. *Bertha Lee, 79.

†OVERN, ANTON GUSTAV HELGESON.

Ord. 1879. Norske synode, 1879—05.



1904.

F. i Waupun, Wis., 15 juni 1855, af Ole Helgeson O. og Sofie (f. Paulsrud), frekv. Luther Coll., 72—76, Luther Sem., 76—79 (C.T.), *prest*, Chicago (Vor Frelser's mghd.), Ill., 79, Pontiac, Ill., 79—82, La Crosse, Wis., 82—87, Mankato, Minn., 87—92, Minneapolis, Minn., 92—94, St. Louis, Mo., 94—96, Brandsville, Mo., 96—98, Chicago, Ill., 99—00, *missionær*, Salt Lake City, Utah, 01—05, forf. "Is There a God?", 92, "The Small Catechism in Verse", 02, "The True Doctrine of God", 04, "Why I Am a Lutheran", 04. †27 nov. 1905. *Severine Mathilde Wieding, 80.

PETERSEN, EMIL JOHAN.

Ord. 1879. Norske synode, 1879—.



1913.

F. i Rønne, Bornholm, Danmark, 24 jan. 1854, af Christian P. og Ane (f. Koefod), udv. 68, frekv. Concordia Coll., Ft. Wayne, 69—75 (A.B.), Concordia Sem., St. Louis, 75—78 (C.T.), Kjøbenhavn univ., 78, *prest*, Kilbourn City, Wis., 79—82, lærer i religion, latin og tysk, Luther Coll., 82—87, immigranmissionær, New York City, 89—, forf. "Lærebog i hurtigskrift", 86. *Elizabeth Østeraa, 79 (†81), Mary Cornils, 93.

RUSTE, ERIK OLSEN.

Ord. 1879. Norske synode, 1879—99.

F. i Blue Mounds, Wis., 31 dec. 1854, af Ole Arnesen R. og Anne (f. Eriksen), frekv. Luther Coll., 70—76 (A.B.), Concordia Sem., St. Louis, 76—79 (C.T.), *prest*, Volga, S. D., 79—84, Genesee, Ida., 84—92, Milton, N. D., 92—99, (sygelig).

†SAGEN, ANDREAS KITTELSEN.

Ord. 1879. Norske synode, 1879—07.



1903.

F. i Koshkonong, Wis., 12 feb. 1851, af Kittel S. og Mari (f. Børthe), frekv. Luther Coll., 69—74 (A.B.), Concordia Sem., St. Louis, 74—75, 77—79 (C.T.), *prest*, Wild Rice, Minn., 79—84, Calmar, Ia., 84—88, La Crosse, Wis., 88—03, Østlige dist. v.formand, 94—03, formand, 03—07, kirkeradsmedlem, 94—07, forlagskom., 87—90, Østlige dist. indremissionskom., 95—98, Church Extension kom. formand, 93—02, engelsk salmebogskom., norsk salmebogskom., grundla Luther Hospital, La Crosse, 02, forf. "Om kiliansmen", 96, redig. "Indremissionæren", 97—01. †9 feb. 1907. *Charlotte Amalie Hegg, 75.



1913.

STRAND, HENRIK JOHANNESSEN.

Ord. 1879. Norske synode, 1879—13.

F. i Strand, Stavanger, Kristiansand, 10 dec. 1847, af Johannes H. S. og Anna T. (f. Barque), udv. 69, frekv. Luther Coll., 69—76 (A.B.), Concordia Sem., St. Louis, 76—79 (C.T.), *prest.*, Northwood, Ia., 79—80, Forest City (4 mghdr.), Ia., 80—83, Northwood, Ia., 83—89, nær Albert Lea (3 mghdr.), Minn., 89—13, Hartland, Minn., 13—, Ia. distrikts v.formand, 06—07. *Caroline Railson, 80.

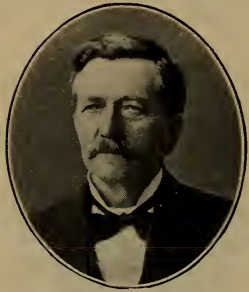

1913.

STRAND, SVEIN.

Ord. 1879. Konferentsen, 1879—90, Forenede kirke, 90—07, —.

F. i Aal, Hallingdal, Kristiania, 19 mars 1852, af Ole S. og Astri (f. Mikkelsen), frekv. Asker sem., 69—71 (seminarist), udv. 73, frekv. Augsburg Sem., 77—79 (C.T.), *prest.*, Blooming Prairie, Minn., 79—97, Dell, Minn., 97—00, Estherville, Ia., 00—07, lærer, Madison Normal, 07—, St. Olaf Coll. trustee, redig. skolespalten i "Lutheraneren", 08—, forf. "Religionsskolen", 10. *Gunhild Clausen, 86.



1910.

STRØMME, PEER OLSEN.

Ord. 1879. Norske synode, 1879—87.

F. i Winchester, Wis., 15 sept. 1856, af Ole S. og Eli (f. Haugen), frekv. Luther Coll., 69—76 (A.B.), Concordia Sem., St. Louis, 76—79 (C.T.), *prest.*, Mayville, N. D., 79—81, Ada, Minn., 81—86, nær Nelson (Trysil mghd.), Wis., 86—87, co. skolebestyrer, Norman Co., Minn., 81—86, lærer i matematik, St. Olaf Coll., 87, Mt. Horeb Acad., 93—94, journalist og literat, redig. "Norden" og "Superior Posten", 88—95, "Amerika", 96—98, "Minneapolis Times", 99—03, "Politikken", 04, "Vor Tid", 04—05, "Normanden", 10—, forf. "Hvorledes Halvor blev prest", 94 (?), "Compend of Church History", 02, "Laache's Book of Family Prayer", 02, "Unge Helgeson", 06, reisebreve (rundt jorden to gange), fortællinger og digte, demokratiske kampagnetaler, 88—, foredragsholder. *Laura Eriksen, 79.



1913.

WINSNAES, RASMUS JOHNSON.

Ord. 1879. Norske synode, 1879—.

F. i Stryn, Nordfjord, Bergen, 4 jan. 1852, af John R. W. og Eli R. (f. Augsburg), udv. 71, frekv. Luther Coll., 73—76, Luther Sem., 76—79 (C.T.), *prest.*, Hickson, N. D., 1879—. *Emilie Bredeson, 80 (†92), Mina Bergette Stensrud, 93.

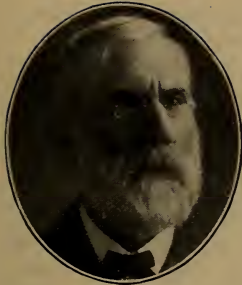

1913.

BLILIE, JOHAN ANTON.

Ord. 1880. Norske synode, 1880—.

F. i V. Toten, Toten, Hamar, 18 mai 1852, af Peder Jakobsen B. og Marie (f. Boxrud), udv. 67, frekv. Luther Coll., 71—77 (A.B.), Concordia Sem., St. Louis, 77—80 (C.T.), *prest*, Flandreau (Oslo, Lone Rock mghdr. osv.), S. D., 80—, Minn. distrikts v.formand, 99—02, reiseprest, 01—02, Lutheran Normal School tilsynskom. sekr., 93—. *Lena Faegre, 81 (+89), Emma Sivesind, 95.



1887.

FAEGRE, KASPAR GULBRANDSON (FÆGRE).

Ord. 1880. Norske synode, 1880—87.

F. i Faegre Prairie, Allamakee Co., Ia., 3 mars 1855, af Gulbrand Hansen F. og Kathrine Larine (f. Henriksen), frekv. Luther Coll., 70—77 (A.B.), Concordia Sem., St. Louis, 77—80 (C.T.), *prest*, Portland, Me., Boston, Mass., Berlin, N. H., osv., 80—84, Mankato (4 mghdr.), Minn., 84—87, studerte jus og blev sagfører og landagent, Seattle, Wash., 88—96, bankbetjent, Flandreau, S. D., 97—98, landagent, borgermester, redaktør af "Thorsby Enterprise" (00—03), Thorsby, Ala., 98—03, for-

mand og bestyrer, "Wade Corset Co.", New York, N. Y., 03—. *Caroline Grinagër, 81.

GRØNSBERG, OLE N.

Ord. 1880. Norske synode, 1880—.

F. i Vik, Ytre Sogn, Bergen, 7 dec. 1855, af Nicolai Borge og Martha (f. Eriksen), udv. 67, frekv. Luther Coll., 71—77 (A.B.), Concordia Sem., St. Louis, 77—80 (C.T.), *prest*, San Francisco, Cal., 80—, bestyrer, Pacific Luth. Acad., Parkland, 95—97, Pacific distrikts v.formand.



1900.

HOLTER, KARL CHRISTOPHERSON.

Ord. 1880. Hauges synode, 1880—11, —.

F. i Nannestad, Øvre Romerike, Kristiania, 19 dec. 1851, af Christopher Olson H. og Anne (f. Christoferson), udv. 62, frekv. Augsburg Sem., 75—77, *prest*, Norway Lake, Minn., 80—87, Blue Earth, Minn., 88—93, Minneapolis, Minn., 93—97, Webster, Minn., 98—11, medlem af Kinamissionsbestyrelsen, Santhalkom., foreningskom., den engelske salmebogkom., 93—, stifter, eier og udgiver af "Ungdommens ven", forlægger af flere bøger og tidsskrifter, president, K. C. Holter Pub. Co., 95—, som overtog forretningen. *Anna Anderson, 81.

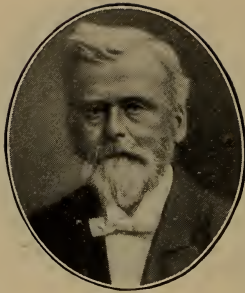

1899.

†HJERMSTAD, ULRIK CARL SEVERIN.

Ord. 1880. Norske synode, 1880—07.

F. i Stange, Hedemarken, 14 juni 1840, af Hans H. H. og Marie (f. Larsen Gronstad Nøttestad), frekv. Asker sem., 56—60 (seminarist), lærer, Kristiania almueskole, 60—64, Ottestad, 64—67, udv. 67, lærer og kirkesanger, Red Wing menigheds-skole, 67—77, frekv. Luther Sem., 78—80 (C.T.), *prest*, Chippewa Falls, Pope Co., Minn., 80—83, Eau Claire, Wis., 84—86, Halfway Creek, Wis., 86—03, *prest* og bestyrer ved alderdomshjemmet, Stoughton, Wis., 04—07. †6 okt. 1908. *Georgine Christine Kolstad, 64.

JOHANSEN, JENS.

Ord. 1880. Norske synode, 1880—.

F. i Tjærby, Sjælland, Danmark, 16 okt. 1851, af Johan Nielsen og Martha (f. Christensen), udv. 60, frekv. Luther Coll., 71—77 (A.B.), Concordia Sem., St. Louis, 77—80 (C.T.), *prest*, St. Louis, Mo., 80—85, Latimer, Ia., 85—91, Fresno, Cal., 91—, Pacific distrikts sekr., 93—98. *Hannah Larsen, 81.

†LUNDEBY, IBRAIM LIVIUS.

Ord. 1880. Konferentsen, 1880—90, Forenede kirke, 90—97.



1895.

F. i Vaaler, S. Østerdalen, Hamar, 20 april 1848, af Ole L. og Berthe (f. Bergesen Gisti), frekv. Aas høiere landbrugsskole, 65—67, udv. 68, frekv. Augsburg Sem., 76—79 (C.T.), Augsburg forlagsforenings bestyrer, 79—80, *prest*, Lyle, Mower Co., Minn., 80—82, missionsprest vestenfor Red River i strøget nordover fra Ft. Ransom til Turtle Mountain, N. D., 82—84, *prest*, Bue (o. a. mghdr.), Nelson Co., N. D., 85—97, *visita-tor*, 88—90, 91—96, redig. "Red River Tidende", 82—84, udg. "Fra missionsmarken i Dakota", 84. †22 sept. 1897. *Jensine Jensen, 86 (†90), Anna Bakken, 92 (†09).

†MEGRUND, ANDERS OLSON.

Ord. 1880. Konferentsen, 1880—90, Forenede kirke, 90—09.



1898.

F. i Espedalen, V. Gausdal, S. Gudbrandsdalen, Hamar, 24 dec. 1848, af Ole P. M. og Kari (f. Rognlie), frekv. Tromsø sem., 73—75 (seminarist), lærer i almueskolen, Lyngen, Tromsø, 75—77, udv. 77, frekv. Augsburg Sem., 77—80 (C.T.), *prest*, Hendrum, Minn., 80—84, Halstad, Minn., 84—00, Shelly, Minn., 00—09. †22 mars 1909. *Bernhardine M. Julie Anderson, 81.



1913.

NORD, JOHANNES ERIKSON.

Ord. 1880. Konferentsen, 1880—90, Forenede kirke, 90—.

F. i Eid, Nordfjord, Bergen, 14 dec. 1852, af Erick Olson N. og Gunhild (f. Heggem), lærer, Flekkefjord (Aaensire, Berrefjord, Allestad), 68—73, udv. 73, frekv. Augsburg Sem., 74—80 (C.T.), *prest*, Viroqua, Wis., 80—83, Rice Lake, Wis., 83—, visitator, 93—96, 04, 08—. *Caroline Larson, 80.



1908.

PEDERSON, CHRISTOFER.

Ord. 1880. Norske synode, 1880—.

F. i Nordsinnen, Land, Hamar, 4 okt. 1852, af Peder Olsen og Kari (f. Christofersen), udv. 69, frekv. Luther Coll., 74—78, Luther Sem., 79—80 (C.T.), *prest*, Pontiac, Ill., 80, Benson, Minn., 81—. *Anna Maria Shayer, 81 (†11).



1900.

†QUAM, ERIK TOBIAS.

Ord. 1880. Augustana, 1880—90, Forenede kirke, 90—13.

F. i Stavanger, Kristiansand, 24 april 1854, af Tor T. Q. og Martha (f. —), udv. 56, frekv. Augustana Sem., Marshall, ?—80 (C.T.), *prest*, Clinton, Wis., 82—91, Lime Grove, Neb., 91—94, Niobrara, Neb., 94—08, Sheyenne, N. D., 08—10, Ryder, N. D., 10—13, visitator, 08—10, lærer, Neb. commonskoler, 83—90, formand og rektor, Good Samaritan Hospital, Rugby, N. D., 10—12, Co. surveyor, Eddy Co., N. D., 02—08, forf. en bog om daaben, 81, "Pastor Storms fristelse" (i "Lutheraneren", 08). †20 jan. 1913. *Ragnhild Thorson, 83.



1913.

ROSELAND, JENS CHRISTIAN (J. C. Jensen, 1859—00).

Ord. 1880. Augustana, 1880—90, Forenede kirke, 90—.

F. i Sandnes, Jæderen, Kristiansand, 25 mars 1859, af Abraham Jensen og Maren (f. Enoksen Udsole), udv. 61, frekv. Augustana Sem., Decorah, 75—76, Marshall, 78—80 (C.T.), Mt. Airy Sem., 81—82, *prest*, Wiota, Cass Co., Ia., 80, Leland, Ill., 81—85, Milwaukee, Wis., 85—90, Jefferson Prairie, Wis., 90—99, Austin, Minn., 99—07, Hayfield, Minn., 99—06, Chicago, Ill., 07—12, Crookston, Minn., 13—, Augustana synodens sekr., 86—90, Forenede kirkes sekr., 94—, Engelske konferenses formand, 11—14, forf. "Et varsko", 85, "Am. Luth.

Biographies", 90, "Samfundshaandbog", 96, 03, 08, 13, "Kvindens stemmeret", 13, "The Free Will Tithe" (ms.), 12, redig. "Augustana synodens aarsberetninger", 86—90, "Forenede kirkes aarsberetninger", 94—13. *Rosa Andrina Thompson, 79 (†09), Mathilda Karoline Finseth, 10.



1913.

SÆVIG, OLA MORTENSEN.

Ord. 1880. Norske synode, 1880—88, Antimissouri, 88—90, Forenede kirke, 90—05, 11—.

F. i Namsos, Indre Namdalen, Trondhjem, 31 juli 1849, af Morten J. S. og Petronelle (f. Lie), frekv. Klæbu sem., 67—69 (seminarist), lærer, Namsos, 69—70, Opløfjorden, 70—72, Snaasen, 72—73, udv. 73, frekv. Luther Coll., 76—77, Luther Sem., 77—80 (C.T.), *prest*, Koshkonong, Wis., 80—84, Wiotia, Wis., 84—03, W. Duluth, Minn., 03—05, Peterson, Minn., 11—, visitator, 99—02. *Angelina Nelson, 92.



1884.

†THORESEN, BARTEL (THORSEN).

Ord. 1880. Augustana, 1880—85.

F. paa Waalandshaugen, Aardal, Ryfylke, Kristiansand, 27 aug. 1850, af Thore Sørensen og Sissel (f. Larsen), lærer i almueskolen, udv. 71, frekv. Augustana Sem., Marshall, 78—80 (C.T.), *prest*, De Kalb, Ill., 80—81, Rowe, Ill., 81—85. †10 juli 1885. *Ellen Svadberg, 77.

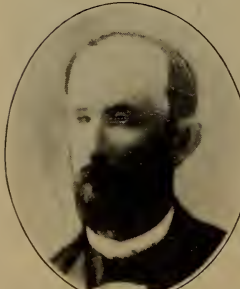

1890.

†ANDERSEN, ANDERS C.

Ord. 1881. Norske synode, 1881—88, Antimissouri, 88—90, Forenede kirke, 90—96.

F. i Manitowoc, Wis., 8 sept. 1855, af Kristian A. og Gunhild (f. Thorsen), frekv. Luther Coll., 70—73, lærer, 73—78, frekv. Luther Sem., 78—80 (C.T.), *prest*, Baltimore (St. Olafs mghd.), Md., 81—82, Fisher, Minn., 82—88, Albert Lea, Minn., 88—94, Chicago (Bethel), Ill., 94—96. †21 dec. 1896. *

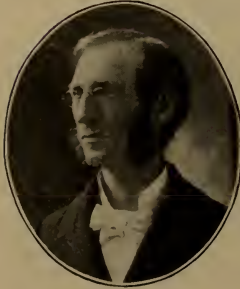

1892.

†BAKER, OTTO CARL JOHANNES.

Ord. 1881. Norske synode, 1881—88, Antimissouri, 88—90, Forenede kirke, 90—97.

F. i Kongsberg, Kristiania, 8 dec. 1846, af Jokum Johannesen Bakke og Dorthea Marie (f. Julsen), udv. 77, frekv. Luther Sem., 78—80, Capital Univ., 80—81 (C.T.), *prest*, Jamestown, Kans., 81—88, Muskegon, Mich., 88—92, De Forest, Wis., 92—97. †15 dec. 1897. *Josephine Bessen, 82.

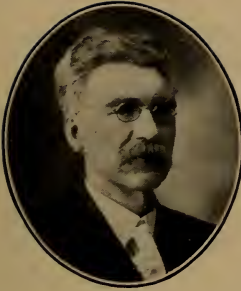

1913.

BOTHNE, JOHANNES GOTFRIED DAAE.

Ord. 1881. Norske synode, 1881—.

F. i Aasgaardstrand, S. Jarlsberg, Kristiania, 2 mai 1855, af Thrond Bothne og Johanne (f. Økland), frekv. Fredrikshald latinskole, 68—72, udv. 75, frekv. Luther Coll., 75—78 (A.B.), Luther Sem., 78—81 (C.T.), *prest*, Valley City, N. D., 81—93, Ulen, Minn., 93—, formand i direktionen for Wild Rice barnehjem, forf. "Kantate ved jubelsynoden", 03, digte. *Rosa Engel Olsen Kaasa, 83.



1913.

CHRISTIANSSEN, GOTLIEB BENDER.

Ord. 1881. Konferentsen, 1881—84.

F. i Vejlbj, Fyen, Danmark, 27 okt. 1851, af Christian Gotliebsen og Else Catharina (f. Nielsen), udv. 77, frekv. Augsburg Sem., 77—81 (C. T.), *prest*, Council Bluffs, Ia., 81—85, Albert Lea, Minn., 86—90, Blair, Neb., 90—96, Omaha, Neb., 97—05, Audubon, Ia., 05—, bestyrer og teologisk *professor*, Trinity Sem., 90—96, Forenede danske kirkes formand, 96—, udnævnt af kong Christian X til ridder af Dannebrog, 12. *Jensine Larsen, 81.



1911.

DAHL, PEDER HANSON.

Ord. 1881. Norske synode, 1881—.

F. i Øksendal, Bakke, Flekkefjord, Kristiansand, 4 april 1848, af Hans P. D. og Anna (f. Olsen Quindlaug), frekv. Egersunds lærerskole, 64—65, lærer, Dybvig, 65—66, Øksendal, 66—67, udv. 67, religionskolelærer, Dunn Co., Wis., 67—70, commonskolelærer, Yellow Medicine Co., Minn., 73—77, frekv. Luther Coll., 78—79, Luther Sem., 79—81 (C.T.), *prest*, Gayville, S. D., 81—. *Louise S. Reishus, 75.



1906.

EVENSON, GULBRAND.

Ord. 1881. Hauges synode, 1881—.

F. i Eidsvold, Øvre Romerike, Kristiania, 18 feb. 1851, af Even E. Røgholt og Ellen Gorine (f. Tønsager), frekv. Eidsvold almueskole, 57—66, udv. 70, frekv. Augsburg Sem., 78, Red Wing Sem., 79, *prest*, Hunter, Traill Co., N. D., 81—82, Prairie Farm, S. D., 82—87, nær Mason City, Neb., 87—91, nær Volga, S. D., 91—. *Guro Pedersen, 75 (†05), Anne Maria Ness, 08.



1889.

†FLATEN, CHRISTOPHER AMUNDSEN.

Ord. 1881. Norske synode, 1881—89, Antimissouri, 89.

F. i S. Aurdal, Valdres, Hamar, 24 nov. 1852, af Amund P. F. og Johanna (f. Huset), udv. 56, frekv. Cedar Valley Sem., Osage, Ia., 70—71, Mazomanie, Wis., High School, 71—72, skolelærer, 72—73, frekv. Luther Coll., 73—78, Luther Sem., 78—81 (C.T.), *prest*, Grafton, N. D., 81—89, visitator, 87—89. †7 nov. 1889. *Bodil K. Larsen, 81.

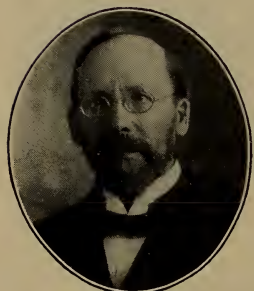

1907.

GJEVRE, ANDERS HALDORSEN.

Ord. 1881. Norske synode, 1881—88, Antimissouri, 88—90, Forenede kirke, 90—.

F. i Vang, Valdres, Hamar, 9 juni 1852, af Hal-dor Olsen og Marit (f. Gunderson), udv. 71, frekv. Luther Coll., 72—78 (A.B., A.M.), Luther Sem., 78—81 (C.T.), Columbia Univ., 02—03, *prest*, Appleton, Minn., 81—84, Wilmot, S. D., 84—85, Renville, Minn., 85—86, Sawyer, Wis., 86—93, Fertile, Minn., 93—00, Graettinger, Ia., 03—07, Grand Meadow, Minn., 07—13, lærer i hebraisk, U. C. Sem., 97—98, *jødemissionær*, New York City, 00—03, Minneapolis, Minn., 13—, ordina-tionskom., 08—09, forf. "Sabbaten og søndagen", 89, "Israels fald og oprejsning", 00, "Analogy in the Semitic Languages" (ms.), 03, "Jesu nye bud om kjærlighed", 04, "Apostelen Addais lære" (oversat fra syrisk), 07, Malechs "History of the Syrian Nation and Church" (revideret og tildels oversat fra syrisk), 10, Kleins "Is Jesus a Historic Personality?" (oversat fra tysk), 13. *Berit H. Leine, 90.



1898.

GRØNLID, CARL JOHAN MAGNUS JENSEN.

Ord. 1881. Norske synode, 1881—88, Antimissouri, 88—90, Forenede kirke, 90—.

F. i Two Rivers, Wis., 1 mars 1855, af Ole Jen-sen og Anne (f. Larsen), frekv. Luther Coll., 71—77, (A.B.), Concordia Sem., St. Louis, 77—80 (C.T.), *prest*, Hatton (4 mghdr.), N. D., 81—95, Water-ville (5 mghdr.), Ia., 95—, ordinationskom., 06—09, Forenede kirkes trustee, 13—, visitator, 05—08. *Oline E. Mehus, 84 (†87), Nora Hansen, 89.



1906.

†HAGESETH, KNUD K.

Ord. 1881. Hauges synode, 1881—06.

F. paa Hageseth, N. Aurdal, Valdres, Hamar, 19 sept. 1841, af Knud K. H. og Guri N. (f. Nelson), udv. 69, skrædder, 60—79, frekv. Red Wing Sem., 79—81 (C.T.), *prest*, Perry, Wis., 81—06, kredsformand. †5 juni 1906. *Kjersti Knudsen, 75.



1890.

†HANSEN, THEODOR.

Ord. 1881. Hauges synode, 1881—94, —11.

F. i Sando, Askim, Mellem Borgesyssel, Kristiania, 25 nov. 1845, af —, udv. 71, frekv. Augustana Sem., Marshall, *prest*, Pontiac, Ill., 81—91, Joliet, Ill., 91—94, reisende prædikant, 94—11, forf. "Den Velsignedes Søn", 06. †7 mars 1911. *Enkefru Jørgine Jensen, 71.



1895.

†HEIERMAN, NICOLAI.

Ord. 1881. Konferentsen, 1881—90, Forenede kirke, 90—97.

F. paa Løvø, Nærø, Ytre Namdalen, Trondhjem, 9 sept. 1850, af Nils Andersen og Anna Dorthea (f. Olsen), udv. 71, religionsskolelærer, La Crosse, 71—75, frekv. Augsburg Sem., 75—81 (C.T.), *prest*, Blair, Wis., 83—84, Dalton (13 towns mghd.), Minn., 84—94, i Norge, 94—96, Atwater, Minn., 96—97. †9 april 1897. *Ingeborg Dale, 87 (†93), Dina Anderson, 96.



1899.

HOLM, HANS CHRISTIAN.

Ord. 1881. Konferentsen, 1881—90, Forenede kirke, 90—.

F. i Hurdalen, Øvre Romerike, Kristiania, 22 april 1855, af Hans Svenson H. og Katharine (f. James — engelsk), udv. 70, frekv. Augsburg Sem., 74—78, 79—81 (C.T.), *prest*, Cambridge, Ia., 81—93, Eagle Grove, Ia., 94—00, indremissionsupt., 01—06, Kanawha, Ia., 07—. *Carrie O. Apland, 81.

† JOHNSON, INGEBRIGT.

Ord. 1881. Ellings synode, 1881—94.

F. i Vik, Ytre Sogn, Bergen, 16 juli 1820, af —, udv. 44, *prest*, Lodi, Spring Prairie og Bonnet Prairie, Wis., 81—94, gjorde missionsreiser i Minn., Ia. og S. D., v.formand, Elling Eielsens samfund, 86—87, formand for samme, 87—94. †17 dec. 1894. *Johanne Stein, 47 (†91).

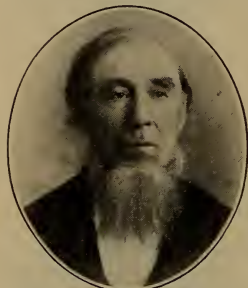

1888.

† LANGETEIG, MONS JOHNSON.

Ord. 1881. Ellings synode, 1881—02.

F. paa Langeteig, Ytre Sogn, Bergen, 23 juli 1820, af John Langeteig og Anna (f. Anderson), udv. 47, *prest*, Story Co., Ia., 81—87, Centerville, S. D., 87—02, gjorde mange missionsreiser i Minn., Wis. og Ia., ældste, Elling Eielsens samfund, 96—02. †9 april 1905. *Gjori Skeie, 48 (†57), Kjerstie Bøium, 59 (†60), Anne Havreberg, 61 (†09).



1913.

LEE, ATLE JOHNSON.

Ord. 1881. Norske synode, 1881—13—.

F. i Koshkonong, Wis., 23 juli 1853, af Johannes E. L. og Kari A. (f. Gjellum), frekv. Luther Coll., 72—78 (A.B.), Luther Sem., 78—81 (C.T.), *prest*, Sioux Falls (7 mghdr.), S. D., 81—85, Mitchell (7 mghdr.), S. D., 85—90, Lake Mills (5 mghdr.), Ia., 90—07, Scarville (2 mghdr.), Ia., 07—13, bestyrer, Glenwood Old People's Home, 13—, Ia. distrikts missionskom., 09—10, forf. "Hemmelige selskaber", 00. *Louise Belle, 81 (†88), Guro Bolstad, 90.

LØKENS GAARD, OLE OLSON.

Ord. 1881. Norske synode, 1881—89, Antimissouri, 89—90, Forenede kirke, 90—.



1899.

F. i Leveld, Aal, Hallingdal, Kristiania, 23 nov. 1854, af Ole O. og Helga (f. Veslegaarden), udv. 57, frekv. Luther Coll., 72—78 (A.B.), Luther Sem., 78—81 (C.T.), *prest*, Granite Falls, Minn., 81—93, bestyrer og lærer, Madison Luth. Normal, 93—06, *prest*, Dawson, Minn., 95—99, Hanley Falls, Minn., 06—, visitator, 90—92, 09—, bibelhistoriekom., 07—08, Minn. totalafholdsselskabets formand, 85—, redig. ungdomsforbundets spalter i "Lutheraneren", 08—. *Ellen Christine Kravik, 81 (†92), Anna Romtvedt, 94.



1913.

LØNNE, JENS IVERSEN,

Ord. 1881. Konferentsen, 1881—90, Forenede kirke, 90—.

F. i Vik, Ytre Sogn, Bergen, 12 april 1854, af Iver L. og Gjertrud O. (f. Gjetland), frekv. Balestrands sem., 71—73 (seminarist), lærer, Nordstranden, 74, Lønnefjorden, 75, udv. 76, frekv. Augsburg Sem., 76—81 (C.T.), *prest*, Grafton, N. D., 81—83, Hillsboro, N. D., 83—99, Eldred, Minn., 99—04, Elliott, Ill., 04—11, Minot, N. D., 11—, *visitator*, 86—89, redig. "Afholdsbasunen", 85—90. *Ida Saugstad, 83.



1902.

†MEYERSOHN, THEODOR CARL.

Ord. 1881. Zionsforeningen, 1881—13.

F. i Gross Salwen, nær Friedrichstadt, Rusland, 31 juli 1850, af —, frekv. Talmudskoler, 9 aar, fik kristendomsundervisning af pastor R. H. Gurland, 73—74, studerte teologi, Berlin, 75—80, *jødemissionær*, Jerusalem, 81, Jaffa, Palestina, 82, Cairo, Ægypten, 82, St. Petersburg, Rusland, 82—88, Minsk, Rusland, 88—13, forf. mange missionsbreve (se norske kirkeblade). †19 jan. 1913.



1910.

MOEN, CARL JOHANNESON.

Ord. 1881. Norske synode, 1881—88, Antimissouri, 88—90, Forenede kirke, 90—94, 03—.

F. i Kongsberg, Kristiania, 28 juni 1855, af Johan G. M. og Karen Helene (f. Ebbestad), udv. 56, frekv. Luther Coll., 73—77, Luther Sem., 78—81 (C.T.), *prest*, Indianapolis, Ind., 81—87, Dawson, Minn., 87—94, skolelærer, 94—03, *prest*, Flandreau, S. D., 03—. *Theoline Svendsen, 78.

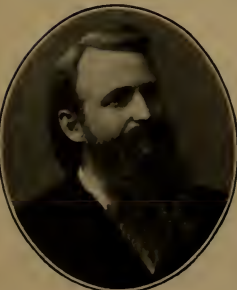

1902.

NILSEN, PETER.

Ord. 1881. Konferentsen, 1881—90, Forenede kirke, 90—93, Frikirken, 93—.

F. i Vaaler, Solør, Hamar, 22 nov. 1852, af Nils Jakobsen og Andrea (f. Hansen), udv. 71, frekv. Augsburg Sem., 77—81 (C.T.), *prest*, La Crosse, Wis., 81—87, Duluth, Minn., 87—92, Minneapolis (St. Lukas mghd.), Minn., 92—93, evangelist, 93—02, *prest*, Duluth, Minn., 02—04, evangelist, 05—. *Marie Olive Trongaarden, 75.



1895.

PETERSEN, ADOLPH.

Ord. 1881. Konferentsen, 1881—90, Forenede kirke, 90—12.

F. i Alten, Tromsø, 10 aug. 1848, af —, udv. —, frekv. Augsburg Sem., —81 (C.T.), *prest*, Ft. Howard (5—7 mghdr.), Wis., 81—97, Green Bay (samme kald), 97—12, bosat i Fisher, Minn., 12—.*

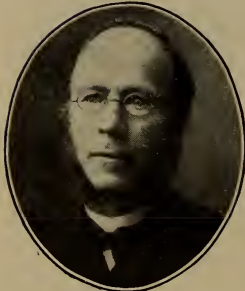

1897.

†SCHEIE, IVER OLSEN.

Ord. 1881. Norske synode, 1881—04.

F. i S. Fron, S. Gudbrandsdalen, Hamar, 31 dec. 1847, af Ole Lodversen S. og Anne (f. Halvorsen) udv. 67, frekv. Luther Coll., 71—74, snedker, Mankato, Minn., 74—78, frekv. Luther Sem., 78—81 (C.T.), *prest*, Hudson, Wis., 81—82, Whitewater, Wis., 82—01, vikar, Flandreau, S. D., 01—02, McIntosh, Minn., 02—04. †18 dec. 1904. *Anette Ulland, 74 (†76), Marie Fosmark, 84.



1894.

SÆTRE, OLE IVERSEN.

Ord. 1881. Augustana, 1881—90, Forenede kirke, 90—.

F. i Manger, Nordhordland, Bergen, 18 aug. 1853, af Iver Nilsen og Marthe (f. Larsen), frekv. Augustana Sem., Marshall, 75—80, Beloit, Ia., 80—81 (C.T.), *prest*, Watertown, S. D., 81—82, Lake Pointset—Tracy, Minn., 82—83, Tracy—De Smet, S. D., 84—94, Tacoma, Wash., 94—97, De Smet, 97—03, Wetaskiwin, Alta., 03—09, Provost, Alta., 09—.*Meliane Bendikte Iverson, 79.



1887.

SØRENSEN, SØREN EMANUEL (GJERDAL).

Ord. 1881. Konferentsen, 1881—90, Forenede kirke, 90—96, Frikirken, 96—.

F. i Liknes, Flekkefjord, Kristiansand, 1 dec. 1849, af Søren Tønnessen Gjerdal og Elizabeth Catharine (f. Tideman Waarum), udv. 72, frekv. Augsburg Sem., 75—78, 78—81 (C.T.), *prest*, Canby, Minn., 81—87, St. Paul, Minn., 87—92, Maple Bay, Minn., 92—00, Hoffman, Minn., 00—04, Livingston, Cal., 04—06, Turlock, Cal., 07—08, Stevinson, Cal., 08—, Firkirkens finanskommissær, 02—03. *Anna Gjertine Lockrem, 81.



1900.

THORVILDSSEN, THORVILD K.

Ord. 1881. Norske synode, 1881—93, —, 02—.

F. i Koshkonong, Wis., 16 juli 1852, af Knud T. og Sigrd (f. —), frekv. Luther Coll., 71—74, Minn. commonskolelærer, 74—75, frekv. Luther Coll., 75—78 (A.B.), Concordia Sem., St. Louis, 78—81 (C.T.), *prest*, Orfordville, Wis., 81—89, Menomonie, Wis., 89—93, afholdstaler, Eau Claire, Wis., 93—02, *prest*, New York City, N. Y., 02—04, Winnipeg, Man., 04—13, Petersburg, Alaska, 13—, forf. "Drikkeondet", 00, redig. "Reform", 93. *Lena Benson, 89.



1885.

†YLVISAKER, JOHAN THORBJØRN.

Ord. 1881. Norske synode, 1881—90.

F. i Sogndal, Midtre Sogn, Bergen, 10 nov. 1858, af pastor Nils Th. Y. og Kirstine (f. Orbek Hundere), udv. 68, frekv. Luther Coll., 70—77 (A.B.), Concordia Sem., St. Louis, 77—81 (C.T.), *prest*, Albert Lea, Minn., 81—89, Decorah, Ia., 89—90, lærer i religion, Luther Coll., 89—90, forf. "Det norske Luther College", 90. †30 nov. 1890. *Josephine Fryslie, 85.



1897.

ØFSTEDAL, ANDREAS A. (OEFSTEDAL).

Ord. 1881. Norske synode, 1881—88, Antimissouri, 88—90, Forenede kirke, 90—10, —.

F. i Voss, Bergen, 1 sept. 1855, af Anders Ø. og Agathe A. (f. Lavik), udv. 71, frekv. Luther Coll., 74—78, Luther Sem., 78—81 (C.T.), *prest*, Fertile, Minn., 81—92, Moorhead, Minn., 92—97, Chicago, Ill., 97—00, Fertile, Minn., 00—10, pensionsfondets finansagent, 10—11, formand, 11—, engelsk indremiss.-sekr. og Church Ext. finanssekr., 11—12, Chicago diakonissehjems rektor, 12—, visitator, St. Olaf Board of Trustees, formand, missionskom., skolekom., voldgiftskom., formand, bestyrelsen Lake Park barnehjem, redig. "Diakonissen", 12—. *Dinah Mathilde Bronsa, 91 (†96), Mathilde E. Mortenson, 98.



1899.

ØIEN, OLE PEDERSEN.

Ord. 1881. Konferentsen, 1881—90.

F. i Mosvigen, N. Indherred, Trondhjem, 3 feb. 1847, af Peder Andreas Olsen Melthing og Gjertud (f. Hansen Lilledal), udv. 66, frekv. Augsburg Sem., 74—79 (A.B.), 79—81 (C.T.), *prest*, Osakis (9 mghdr.), Minn., 81—90, visitator, 85—88, repræsentant, Minnesotas legislatur, 98—00, county komissær, Norman Co., Minn., 07—, Bethesda Hospital Associations formand, 09—. *Thea Bugge, 81.

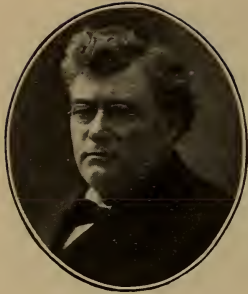

1908.

ANDERSEN, RASMUS.

Ord. 1882. Konferentsen, 1882—90, Forenede kirke, 90—.

F. paa Nygaard, Hornindalen, Nordfjord, Bergen, 7 okt. 1853, af Anders R. Nygaard og Anna P. (f. Rørhus), udv. 71, frekv. Augsburg Sem., 78—82 (C.T.), *prest*, St. Paul, Minn., 82—86, Rochester, Minn., 86—94, La Crosse, Wis., 94—, visitator, 82—84, understøttelseskasserer, 90—09. *Johanne Jakobsen, 82.

ASKEVOLD, BERNT.

Ord. 1882. Norske synode, 1882—11 (?).

F. i Askvold, Søndfjord, Bergen, 16 mai 1846, af Mads Mathiassen A. og Ingeborg (f. Pedersen), lærer, 67—69, frekv. —, Bergen, 69—71, Askvold lærerskole, 71—72, lærer, Bergens almueskole, 72—73, udv. 73, frekv. Luther Coll., 74—75, lærer, Root Prairie menighedsskole, 75—80, frekv. Luther Sem., 80—82 (C.T.), *prest*, Tracy (5 mghdr.), Minn., 82—99, Pensacola, Fla., 99—00, Decorah, Ia., 00—02, Ossian, Ia., 02—11 (?), forf. "I de gamles sted", 93, "Døden og livet", 00. *Karen Erickson, 79.



1880.

†BJØRGAAS, JOHN.

Ord. 1882. Norske synode, 1882—84.

F. i Newport, Wis., 6 nov. 1856, af —, læste privat hos pastor B. Hovde, 73—74, frekv. Luther Coll., 74—79 (A.B.), Luther Sem., 79—82 (C.T.), *prest* nær Decorah (Washington Prairie mghd.), Ia., (pastor Korens kapellan), 82—84. †11 feb. 1884. Ugift.



1890.

†BUGGE, JOHN THORESEN.

Ikke ord.

F. i Sira, Nettet, Indre Romsdal, Trondhjem, 1 nov. 1851, af Thore Hansen B. og Sigrd J. (f. Johnson Solgjeld), frekv. Tromsø sem., 70—72 (seminarist), skolelærer, Salten, 72—74, udv. 75, frekv. Augsburg Sem., 75—79 (A.B.), 79—82 (C.T.), vikar, Osakis, Minn., 82, lærer i sprog og religion, Augsburg Sem., 82—91, vikar for prof. Oftedal, 84—85, Augsburg Sem. fakultets sekr., 88—90, medredaktør, "Luthersk børneblad", 86—91. †3 mai 1891. Ugift.



1913.

93—96, organisationskom. formand, 13—, Fairview hospital direktør, 06—.
*Regina Neprud, 82.

EGGEN, THORE.

Ord. 1882. Norske synode, 1882—88, Antimissouri, 88—90, Forenede kirke, 90—06, —.

F. i Dalsbygden, Tolgen, N. Østerdalen, Hamar, 6 juli 1859, af Nils Eggen og Marit (f. Nygaard), udv. 70, frekv. Luther Coll., 73—79 (A. B.), Luther Sem., 79—82 (C.T.), *prest*, Decorah, Ia., 82—92, Grand Forks, N. D., 92—95, Madison, Wis., 95—06, bestyrer, Grand Forks Coll., 93—94, redig. "Christian Youth", 91—98, "Lutheraneren", 06—, forf. Margrethes "After Confirmation" (oversat fra norsk), 00, missionskom., 92—93, skolekom.,



1912.

†GULBRANDSON, OLE.

Ord. 1882. Konferentsen, 1882—90, Forenede kirke, 90—14.

F. i Eidsvold, Øvre Romerike, Kristiania, 3 mars 1855, af Gulbrand Christoffersen og Lovise (f. Olsen Moen), udv. 67, frekv. Augsburg Sem., 74—82 (A.B., C.T.), *prest*, Stoughton, Wis., 82—84, Montevideo, Minn., 84—95, Blair, Wis., 95—14, lærer i collegeafdelingen, Augsburg Sem., 80, visitator, 98—03, 11—14. †15 jan. 1914. *Marie Mosey, 84.



1911.

GUNDERSON, SEVERIN.

Ord. 1882. Norske synode, 1882—89, Antimissouri, 89—90, Forenede kirke, 90—.

F. i Kinn, Søndfjord, Bergen, 13 juni 1854, af Gunnar Hansen Vikane og Ingeleiv (f. Sandei), udv. 74, frekv. Luther Coll., 74—77, 79, Luther Sem., 79—82 (C.T.), *prest*, Madison, Sun Prairie, Wis., 82—90, Blue Mounds, Springdale, Vermont, Black Earth, nær Mt. Horeb, Wis., 91—, visitator, 05—08, missionskom. sekr., 91—92, ordinationskom., 07—09, foreningskom., 11—. *Clara Antonia Widsted, 82.



1887.

†HANSEN, SØREN.

Ord. 1882. Norske synode, 1882—87, Antimissouri, 87—88.

F. i Varde, Jylland, Danmark, 14 sept. 1849, af —, udv. 71, læste privat hos pastor O. Juul, Perth Amboy, N. J., 72—76, frekv. Luther Coll., 76—79, Luther Sem., 79—82 (C.T.), *prest*, Park River, N. D., 82—88. †i Danmark, 18 dec. 1888. *Anne Anderson, 82.



1883.

†HJORT, OTTO CHRISTIAN OTTESEN.

Ord. 1882. Norske synode, 1882—91.

F. i Ringsaker, Hedemarken, Hamar, 5 feb. 1858, af pastor Ove Jakob H. og Christiane Elizabeth (f. Ottesen), udv. 61, frekv. Luther Coll., 70—73, 74—75, Capital Univ., Columbus, 77—82 (C.T.), *prest.*, Halfway Creek, La Crosse Co., Wis., 82—87, Chicago (St. Peters mghd.), Ill., 87—91. †13 okt. 1891. *Lena Johnson, 83.

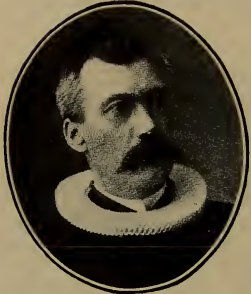

1895.

HOUGEN, JOHN OLAI JENSEN.

Ord. 1882. Norske synode, 1882—89, Antimissouri, 89—90, Forenede kirke, 90—.

F. i Kvinnherred, N. Søndhordland, Bergen, 6 mars 1857, af Jens Johannesen H. og Kirstine (f. Olsen), udv. 57, frekv. Luther Coll., 71—79 (A. B.), Luther Sem., 79—82 (C.T.), *prest.*, Fargo, N. D., 82—92, Canton, S. D., 92—94, Manitowoc, Wis., 94—98, Decorah, Ia., 98—07, Tacoma, Wash., 07—. *



1911.

KILDAHL, JOHN NATHAN.

Ord. 1882. Norske synode, 1882—87, Antimissouri, 87—90, Forenede kirke, 90—03, —.

F. i Namdalseidet, N. Indherred, Trondhjem, 4 jan. 1857, af Johan K. og Nicoline A. (f. Buwarp), udv. 66, frekv. Luther Coll., 73—79 (A.B.), Luther Sem., 79—82 (C.T.), *prest.*, Goodhue Co. (Vang, Urland), Minn., 82—89, Chicago, Ill., 89—99, Northfield, Minn., 99—03, bestyrer, Red Wing Sem., 85—86, St. Olaf Coll., 99—, sekr. Forenede kirke, 90—95, v.formand af samme, 12—, missionssekr., 95—99, foreningskom., 06—12, jubelfondsindsamler, 12—, forf. "Barnedaaben", "Naar Jesus kommer ind i huset", 06, "Infant Baptism", 08, "Synd og naade" (postille over tredje række), 12, fik ærestitelen D.D. af Board of Education i Augustana synodens Minn. konferens, 12, blev udnævnt af kong Haakon VII til ridder af 1ste klasse, St. Olavsordenen, 05. *Bertha Sjøine, 82.



1904.

KOREN, BØICKE JOHAN RULFS.

Ord. 1882. Norske synode, 1882—90.

F. paa Washington Prairie, Ia., 3 mars 1861, af pastor Ulrik V. K. og Else E. (f. Hysing), frekv. Luther Coll., 74—79 (A.B.), Concordia Sem., St. Louis, 79—82 (C.T.), *prest.*, Chicago (Vor Frelers), Ill., 82, Cleveland, O., 83, Boston, Mass., 84—90, statistiker, 90—, formand, Am. Statistical Assoc., 13—. *Katherine Orne Harn-den, 95.

KOEFOD, HANS OLUF.

Ord. 1882. Norske synode, 1882—.



1913.

F. i Kristiansund, Ytre Nordmøre, Trondhjem, 3 sept. 1846, af Hans K. og Olava Marie (f. Tollesen), gennemgik Kristiansunds offentlige skoler, 52—60, frekv. Tromsø sem., 65—66 (seminarist), lærer, Kristiansunds almueskoler, 66—71, frekv. Trondhjems polytekniske skole, 71—72, Maribogadens latinskole, 72—74, Heltbergs og Arnebergs latinskole, timelærer ved Maribogaden og Kristianias almueskole, fuldmægtig ved Kristiania stifts-overrets justitskontor, læste naturfag, sprog, teologi, 78—80, udv. 80, frekv. Luther Sem., 80—82 (C.T.), *prest*, Grantsburg, Wis., 82—86, Glenwood, Minn., 87—00, Starbuck, Minn., 88—, Belgrade, Minn., 93—. *Emma Marie Bolette Kreutz, 81 (†07).

MAAKESTAD, JOHN JOHNSON.

Ord. 1882. Norske synode, 1882—.



1911.

F. i Ullensvang, Hardanger, Bergen, 10 mai 1854, af John Johnsen M. og Agaata (f. Gjermundsen Vasvik), udv. 56, frekv. Luther Coll., 72—75 (lærerkursus), common- og religionsskolelærer, Ia., 75—77, frekv. Ia. State Normal, Cedar Falls, 77—78, lærer, Ill., 78—79, frekv. Luther Sem., 79—82 (C.T.), *prest*, Suttons Bay, Mich., 82—, med annekser: Northport, 82—, Good Harbor, 82—, Alpena, 82—83, Duncan City, 83—86, Sheboygan, 83—86, Frankfort, 82—00, Elk Rapids, 83—12, Leland, 83—00, N. Manitou Is., 84—, Manistique, 84—, St. Ignace, 84—86, Pt. Oneida, 88—, Empire, 92—, E. Jordan, 93, Waddin, 94—03, Traverse City, 94—00, Ironton, 95—, Glen Arbor, 09—, Boyne City, 09—, Petaskey, 11—, Mich. specialkonferensens formand. *Ester Oline Mason, 80 (†84), Ingeborg Elisabeth J. Midbø, 86 (†87), Caroline Matilde Aslakson, 89.

†MIKKELSEN, BAARD.

Ord. 1882. Norske synode, 1882—86, Antimissouri, 86—90, Forenede kirke, 90—97.



1895.

F. i Kike, Fjeldberg, N. Søndhordland, Bergen, 17 aug. 1841, af Mikkal Monsen og Guro (f. Baardsen), udv. 66, farmer, 66—79, frekv. Luther Sem., 79—81 (C.T.), *prest* (3 mghdr.), Lake Centre, Hamilton Co., Ia., 82—86, Jewell, Ia., 86—88, Rosendale, Hamilton Co., Ia., 90—97. †8 mars 1901. *Aasa Thorstensen Arnevig, 66.



1905.

†MOE, CHRISTIAN CHRISTIANSON.

Ord. 1882. Hauges synode, 1882—91, Forenede kirke, 91—10.

F. i Eidskogen, Solør, Hamar, 12 okt. 1848, af Kristian Olsen og Olea (f. Olson Tuken Grasmo), udv. 69, kulmineingeniør, Des Moines, Ia., 70—75, frekv. Augustana Coll., Rock Island, 77, Augsburg Sem., 78, Red Wing Sem., 79—82 (C.T.), *prest*, Sioux City, Ia., 82—86, Mt. Vernon, S. D., 86—91, Dell Rapids, S. D., 91—10. †31 jan. 1910. *Marie Larsen Enger, 84.

NELSEN, JOHAN GUSTAV.

Ord. 1882. Norske synode, 1882—.

F. i Lyngen, Tromsø, 1 juli 1841, af —, frekv. Tromsø sem., 60—62 (seminarist), lærer, Lyngen, 62—66, lærer og klokker, Trondhjems straffeanstalt, 67—81, udv. 81, frekv. Luther Sem., 81—82 (C.T.), *prest*, Locust (Big Canoe mghd. osv.), Ia., 82—83, Rising Sun (West Prairie mghd.), Wis., 83—93 (sygelig), midlertidige kald: Montreal, Quebec, Brooklyn, N. Y., 94—96, Gravenhurst, Ont., 96—97, Brooklyn, N. Y., 98—99, Riceford, Minn., 00—03, Calmar, Ia., 03—05, New Lisbon, Wis., 05—07, Herscher, Ill., 07—08, Holton, Mich., 08—09, Maple Plain, Minn., 11—12, Hemet, Cal., 12—.

OLSEN, NICOLAI BERNHARD.

Ord. 1882. Konferentsen, 1882—90, Forenede kirke, 90—91.

F. paa Jarlsberg verk i Sem, S. Jarlsberg, Kristiania, 3 mai 1849, af —, i haandverklære, Drammen, 65—70, udv. 70, frekv. Augsburg Sem., 76—82 (C.T.), *prest*, Little Falls, Polk Co., Wis., 82—86, Cumberland, Wis., 86—91.



1901.

†OTTE, CARL.

Ord. 1861. Norske synode, 1882—03.

F. i Göttingen, Hanover, Tyskland, 1832, af —, frekv. Hermannsburg Missionsschule, 57—61 (C. T.), *missionær*, Hermannsburgmissionen, Natal, S. Afrika, 62—82, Schreudermissionen, Natal, S. Afrika, 82—03. †19 mai 1903. *Marie Tørrensing, 64 (†72), Engel Elizabeth Bunke, 74 (†00).



1892.

RISVOLD, OSMUND O.

Ord. 1882. Konferentsen, 1882—90, Forenede kirke, 90—.

F. i Sand, Ryfylke, Kristiansand, 5 juli 1854, af O. T. R. og Kari (f. Aarhun), udv. 73, frekv. Augsburg Sem., 76—82 (C.T.), *prest*, Centuria (North Valley mghd.), Wis., 82—, kredsformand. *Sophie Magrethe Synnes, 83.

RONDESTVEDT, ARNVID PEDERSEN.

Ord. 1882. Norske synode, 1882—87.

F. i Ulvik, Hardanger, Bergen, 5 juli 1854, af Peder Sjursen R. og Christi R. (f. Arnvidsen), fik privatundervisning i sprog, 69—70, frekv. skolebestyrer Laadings privatskole, Bergen, 70—71, udv. 71, frekv. Luther Coll., 71—77 (A.B.), til Norge, 77, frekv. Kristiania univ., 78—81 (C.T.), Kristiania univ., 81—82, udv. 82, *hjalpeprest* hos P. A. Rasmussen, Lisbon, Ill., 82—83, *prest*, Wild Rice (nordre og søndre mghd.), St. Paulus (og andre mghdr.), nær Dwight, N. D., 83—87, til Norge, 87, sproglærer i Kristiania, 87—. *— —, og fremdeles bosat i Kristiania, Norge, 1914.



1902.

SKYBERG, HANS OLSEN.

Ord. 1882. Norske synode, 1882—89, Antimissouri, 89—90, Forenede kirke, 90—04.

F. i Øier, S. Gudbrandsdalen, Hamar, 8 okt. 1851, af Ole Eriksen og Kari (f. Ingebrigtzen), udv. 72, frekv. Luther Coll., 72—79 (A.B.), Luther Sem., 79—82 (C.T.), *prest*, Calamus (Kvinnerred og Benton mghdr.), Ia., 82—92, Fisher, Minn., 92—04, (sygelig, farmer, Fisher, 04—), kredsformand, visitator. *Gurina Karina Helvig, 84.



1895.

†SOLENSTEN, TØNNES CHRISTIAN.

Ord. 1882. Konferentsen, 1882—90, Forenede kirke, 90—09.

F. i Stavanger, Kristiansand, 15 nov. 1850, af T. A. S. og Kristine Marie (f. Bergeland), udv. 70, frekv. Augsburg Sem., 71—77, skolelærer og kirkesanger, Becker Co., Minn., 77—79, frekv. Augsburg Sem., 79—82 (C.T.), *prest*, Madelia, Minn., 82—86, Toronto, S. D., 86—09. †27 aug. 1909. *Mathea Engstrom, 82 (†84), Marie Jacobsen, 85.



1909.

STORLI, KNUT OLSON.

Ord. 1882. Norske synode, 1882—89, Antimissouri, 89—90, Forenede kirke, 90—.

F. i Mower Co., Minn., 12 sept. 1858, af Ole K. S. og Ingeborg (f. Olson), frekv. Luther Coll., 72—79 (A.B.), Luther Sem., 79—82 (C.T.), *prest*, Wilmot, S. D., 82—90, Portland, Me., 90—00, Hoople, N. D., 00—06, Portland, Me., 06—12, Oslo, Tex., 12—, kredsformand, 99—00, 03—04, finanssekr. *Anna Th. Hagen, 82.



1913.

THORGRIMSEN, HANS BAAGØE.

Ord. 1882. Norske synode, 1882—91, 97—01, 12—.

F. paa Eyrabakke, Island, 21 aug. 1853, af Gudmund T. og Sylvia (f. Nielsen), frekv. latinskolen, Reykjavik, 68—69, Schnecloths latinskole, Kjøbenhavn, 69—72, udv. 72, frekv. Luther Coll., 74—79 (A.B.), Luther Sem., 79—81, Concordia Sem., St. Louis, 81—82 (C.T.), *prest*, for islændinger og norsker, Mountain, Pembina Co., N. D., 82—86, Sioux Falls, S. D., 86—91, Milwaukee, Wis., 97—01, Mountain (islandske mghdr.), N. D., 01—12, Grand Forks, N. D., 12—. *Mathilda Stub, 84 (†00), Dora Halverson, 02.



1895 (?).

†WERBER, PAUL.

Ord. 1872. Zionsforeningen, 1882—96.

F. i Brady, Galicien, 16 april 1844, af —, frekv. rabbinerskolen, 54—60, talmudlærer, Lublin, 60—68, omvendt gennem læsning af det N. T. og vejledning af prof. Fr. Delitzsch og Paulus Cassel, studerte teologi, Berlin, 68—72, udv. 72, *prest*, Vincennes, Ind., 72—74, Buffaloville, Ind., 74—78, Pomeroy, O., 79, Annapolis, Md., 79—81, *jødemissionær*, Baltimore, Md., 82—96, redig. "Der Freund Israels", 90—96, "Hamwaser" (jargonblad), forf. "Israels grösster Profet". †9 sept. 1896. *



1913.

ARVESEN, NILS.

Ord. 1883. Norske synode, 1883—88, Antimissouri, 88—90, Forenede kirke, 90—.

F. i Indre Arne, Osterøen, Bergen, 3 mai 1857, af Arve Larsen Fosse og Brita (f. Arkildson Lie), udv. 73, frekv. Luther Coll., 76—80, Capital Univ., 80—83 (C.T.), *prest*, Rowe (Pontiac), Ill., 83—86, St. James, Minn., 86—89, Baldwin, Wis., 89—92, Chicago, Ill., 92—94, Arendal (North Prairie mghd. osv.), Minn., 94—04, St. Olaf, Ia., 04—, indremissionskomite, 89—90, finanskomite, 12—13. *Brita S. Anfinsen, 83.

ASTRUP, NILS.

Ord. 1879. Norske synode, 1883—.

F. i Grue, Solør, Hamar, 30 aug. 1843, af Nicolai A. og Anne Johanne (f. Døderlein), frekv. Kristiania univ., 60—66 (A.B., A.M., LL.B.), 77 (C.T.), lærer ved Kristiania tugthus, 61—66, fuldmægtig hos sin far, sorenskriver i Nordland, 66—70, bestyrer, Luth. kristelig barnehjem, Valle, 70—77, *prest*, Norddalen, 79—82, *missionær*, Untunjambili, Natal, S. Afrika, 83—, biskop i Den norske kirkes mission ved Schreuder i Zulu og Natal, 02—. *Anna Catharina Agatha Ursula Thurman, 72.



1883.

†BERGH, JOHAN NIKOLAI.

Ord. 1883. Norske synode, 1883—87.

F. i V. Toten, Toten, Hamar, 14 april 1852, af —, fik privatundervisning og frekv. Kristiania borgerskole, 66—73, udv. 73, frekv. Luther Sem., 80—83 (C.T.), *prest*, Oconto Falls (Green Valley mghd. osv.), Wis., 83—87. †23 mars 1887.



1885.

BEYER, OLE NILSEN.

Ord. 1883. Norske synode, 1883—84, Antimissouri, 89—90.

F. i —, frekv. Luther Coll., 79—80, Luther Sem., 80—83 (C.T.), *prest*, Denver, S. D., 83—84, Lake Preston, S. D., 89—90.

BLEGEN, JOHN HANSEN.

Ord. 1883. Konferentsen, 1883—85, —.

F. i Faaberg, S. Gudbrandsdalen, Hamar, 1 okt. 1851, af Hans A. B. og Mathea (f. Fougner), udv. 69, frekv. Augsburg Sem., 75—80 (A.B.), 80—83 (C.T.), *prest*, Rochester, Minn., 83—85, lærer i norsk og tysk, Augsburg Sem., 85—, Zionsforeningens sekr., 87—, hedningemissionskasserer, Santhalthalmissionskom. sekr. og kasserer, 93—, redig. "Santhalthalmissionæren", 97—, forf. "Zionsforeningens historie", 03, "Al verden for Kristus", 11, blev udnevnt af kong Haakon VII til ridder af første klasse, St. Olavsordenen, 13. *Anna Bergine Olsen, 83.



1912.

BRANDT, OLAF ELIAS.

Ord. 1883. Norske synode, 1883—.

F. i Monterey, Wis., 19 feb. 1862, af pastor Nils B. og Diderikke (f. Ottesen), frekv. Luther Coll., 73—79 (A.B.), Northwestern Univ., Watertown, 79—80 (A.M.), Concordia Sem., St. Louis, 80—83 (C.T.), *prest*, Cleveland, O., 83—92, Chicago (Lake View mghd. osv.), Ill., 92—97, *professor* i teologi og bestyrer, Luther Sem., 97—. *Emma Louise Galby, 85.

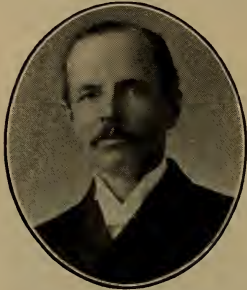

1908.

BRANDT, REALF OTTESEN.

Ord. 1883. Norske synode, 1883—.

F. i Watertown, Wis., 12 sept. 1859, af pastor Nils B. og Diderikke (f. Ottesen), frekv. Luther Coll., 71—77 (A.B.), Luther Sem., 78—80, lærer, Decorah mghds.-skole, 81—82, frekv. Luther Sem., 82—83 (C.T.), *prest*, Toronto (Wood Lake mghd. osv.), S. D., 83—00, McFarland, Wis., 00—, medredaktør, "Lutheran Herald", 06—07. *Thalette M. Galby, 83.

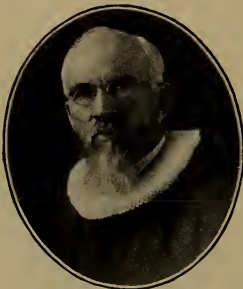

1913.

DAHL, ANDREAS LARSEN.

Ord. 1883. Norske synode, 1883—89, Antimissouri, 89—90, Forenede kirke, 90—13.

F. i Skrautvaal, Valdres, Hamar, 16 nov. 1844, af Lars N. D. og Berthe (f. Nilsen Lund), gaardbruger, udv. 69, farmer, 69—72, frekv. Augustana Coll., Marshall, 72—73, fotograf, 73—79, frekv. Luther Sem., 79—83 (C.T.), *prest*, Mt. Morris, Wis., 83—11, Bucyrus, N. D., 12—13, ordinationskom., 13—, forf. "Sara Dahl", 88. *Gjertrud Amundsen, 78.



1912.

ENG, HAGBARTH.

Ord. 1883. Norske synode, 1883—88, Antimissouri, 88—90, Forenede kirke, 90—.

F. i Kristiania, Norge, 17 juni 1853, af Engbret E. og Marthe (f. Skraarud), udv. 53, frekv. Luther Coll., 72—78 (A.B.), lærer, privathøjskole, Coon Valley, 78—79, Monona Acad., 79—80, frekv. Kristiania univ., 80—82, Luther Sem., 82—83 (C. T.), *prest*, Portland, Ore., 83—87, Estherville, Ia., 87—99, Thorsby, Ala., 99—04, Black River Falls, Wis., 04—12, Ostrander, Minn., 12—. *Maren C. Sampson, 83.



1913.

GIERE, NILS OLSON.

Ord. 1883. Norske synode, 1883—.

F. i Deerfield, Wis., 3 juni 1855, af Ole Nilsen G. og Inger C. (f. Himle), frekv. Luther Coll., 73—79 (A.B.), Luther Sem., 79—81 (C.T., 83), Kristiania univ., 81—83, *prest*, Crow River og Big Grove, Minn., 83—99, Renville og Bird Island, Minn., 99—04, Sacred Heart, Minn., 04—. *Berthe Susanna Nielson, 84.



1913.

HAUGE, ANDERS ERIKSEN.

Ord. 1883. Norske synode, 1883—88, Antimissouri, 88—90, Forenede kirke, 90—.

F. i Gloppen, Nordfjord, Bergen, 10 sept. 1853, af Erik K. H. og Eli R. (f. Hauge), frekv. Stords sem., 71—73 (seminarist), udv. 76, frekv. Luther Coll., 76—77, 79—80, Luther Sem., 80—83 (C.T.), *prest*, Winona og Cedar Valley, Minn., 83—98, Aurora, Steele Co., Minn., 83—96, Independence, Wis., 84—98, Vang, Umland og Wangens Prairie, nær Nerstrand, Minn., 98—, visitator, 93—98, 12—, læsebog- og forklaringskom., 93—94, forlagskom., 94—95, ordinationskom., 99—00, voldtiftskom., 13—. *Carrie Munson, 85.



1893.

†HAVREBERG, PETER PETERSON.

Ord. 1883. Ellings synode, 1883—94.

F. i Lyster, Indre Sogn, Bergen, 19 feb. 1833, af Peter H. og Margrethe (f. Urdal Lerhun Søvde), frekv. et lærerseminar i Norge, udv. 53, *prest*, Jackson og Blue Earth, Minn., 83—94, gjorde missionsreiser i Minn., Wis. og Ia., Elling synodens sekr., 83—87, v.formand for samme, 87—90. †25 okt. 1894. *Maren T. Stall, 57 (†09).



1914.

HENDERSON, BERNT J.

Ord. 1883. Hagues synode, 1883—99.

F. i Øen (Notøen), Ytre Sogn, Bergen, 22 maj 1847, af Iver Hendrickson og Pernille (f. Anderson Notøen), udv. 71, frekv. Red Wing Sem., 81—83, *prest*, Sand Creek, Chetek og Lochiel, Wis., 83—94, Colfax, Dallas, Rice Lake (og andre steder), Wis., 94—99, sygelig 8 aar, assistent, Oak Grove Luth. Ladies' Sem., Fargo, N. D., 09—. *Betsey Dahle, 75.

HOLTER, CHRISTIAN CHRISTOPHERSON.

Ord. 1883. Hauges synode, 1883—10, —.

F. i Nannestad, Øvre Romerike, Kristiania, 11 april 1854, af Christopher Olson H. og Anne (f. Christoferson), udv. 62, frekv. Red Wing Sem., 79—83 (C.T.), *prest*, Canton, S. D., 83—84, Roland, Ia., 84—96, Chicago, Ill., 96—99, Kenyon, Minn., 99—10, Hauges synodes v.formand, 04—08, sekr. for samme, 93—, missionskasserer, 12—, missionskom, 04—, kirkeradsmedlem, 90—, jødemissionskom, 94—, salmebogkom., kredsformand, senatorkandidat, 10, redig. "Budbæreren", 94—95, 99—02, 07—, "Barnevennen", 11—. *Anna Anderson, 83.

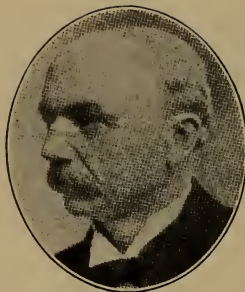

1911.

JENSEN, FREDRIK CHRISTIAN (MØLLER).

Ord. 1883. Konferentsen, 1883—87, udenom, 87—93.

F. i Skaarup, Svendborg, Danmark, 9 mai 1844, af Jens Hansen Møller og Karen Sophie (f. —), frekv. Skaarup sem., 62—64, Søborg-Reimerske institut, Kjøbenhavn, 64—66, andenlærer, Illebølle skole, Langeland, 66—68, udv. 68, lærer i S. D., Ia. og Minn., og farmer, 68—79, frekv. Augsburg Sem., 79—83 (C.T.), *prest* nær Santiago (4 mghdr.), Minn., 83—93, gartner, Seattle, 93—. *Gunhild Svendsen, 74 (?).

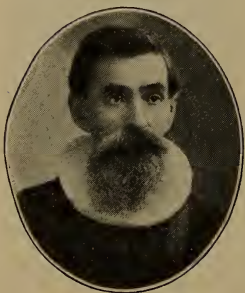

1893.

JØRGENSEN, FINGAR.

Ord. 1883. Norske synode, 1883—88, Antimissouri, 88—90, Forenede kirke, 90—99.

F. i Gol, Hallingdal, Kristiania, 1855, af Jørgen Fingarssen Næsmoen og Guri (f. Domholt), udv. 73, frekv. Luther Coll., 74—80 (A.B.), Luther Sem., 80—83 (C.T.), *prest* Grand Forks (4 mghdr.), N. D., 83—99, forf. "Messias", 10. *Julia Josefine Sættre, 85.



1895.

LARSEN, GUSTAV ADOLF.

Ord. 1883. Norske synode, 1883—89, Antimissouri, 89—90, Forenede kirke, 90—.

F. i Jefferson Co., Wis., 19 feb. 1859, af Peder L. Svartskur og Gro Thoreson (f. Nore), frekv. Luther Coll., 74—80 (A.B.), Luther Sem., 80—83 (C.T.), *prest*, Sheldon, S. D., 83—87, Ada, Minn., 87—97, Moorhead, Minn., 97—03, Northfield, Minn., 03—06, Clinton (Jefferson Prairie), Wis., 06—12, Seattle, Wash., 12—, lærer i religion, St. Olaf Coll., 03—06, missionskom., 02—05, indremissionskom. sekr., 03—05, ordinationskom., 05—07, visitator, 95—96, 08—12, asst. indremissions-supt., 12—. *Betsey T. Holtan, 83.



1913.

LUND, EMIL GUNERIUS.

Ord. 1881. Augustana, 1883—85, Forenede kirke, 91—03.



1895.

F. i Arendal, Kristiansand, 10 aug. 1852, af —, udv. 53, frekv. Thiel Coll., 73—77 (A.B., A.M.), Mt. Airy Sem., 78—81 (C.T.), *prest* (Pittsburg Synod), Irwin, Pa., 81—83 (Augustana), Milwaukee, Wis., 83—85, (General Council), Greensburg, Pa., 85—91, engelsk professor i kirkehistorie, U. C. Sem., 91—03, *prest* (General Council), Knox, Pa., indremissionssupt. (Pacific Synod), Seattle, Wash., Thiel Coll. trustee, forlagskom., 93—94, 01—03, engelsk salmebogskom., 95—97, forf. engelsk oversættelse af Sverdrups 99. *Anna Hippee, 91 (†—).

NESS, JOHANNES MARTINUS OLSON.

Ord. 1883. Norske synode, 1883—87, Antimissouri, 87—90, Forenede kirke, 90—.



1913.

F. i Volden, S. Søndmøre, Bergen, 28 april 1851, af Ole Otteson N. og Petrine J. (f. Eide), udv. 72, frekv. Breckenridge Institute, 73—74, Luther Coll., 74—80 (A.B.), Luther Sem., 80—83 (C.T.), *prest*, Perley og Hendrum, Minn., 83—10, Buffalo, N. D., 10—, Nedre Maple River, N. D., 12—, lærer, Concordia Coll., 10—12, formand, N. W. Luth. Coll. Assoc., 91—, visitor, 07—08, kreds-finanssekr., 02—05. *Susanna Amundson, 84 (†07), Ingeborg Larson, 12.

†NIELSEN, MARKUS (NILSEN, NELSON).

Ord. 1883. Hauges synode, 1883—86, Augustana, 86—90, Forenede kirke, 90—93 (?).

F. i Skien, Kristiansand, 16 nov. 1828, af —, kontorbetjent i Stathelle, 44—53, Porsgrund, 53—82 (?), lægprædikant, 48—83, gik over til metodisterne paa grund af statskirkeforfatningen, udv. 82 (?), tilbage til den lutherske kirke paa grund af læren og frikirkelige forholde i Amerika, *prest*, Chicago (Trefoldigheds mghd.), Ill., 83—86, Chicago (Moreland mghd. osv.), 86—91, Ludington, Mich., 91—93, —. †—?.

†NILSEN, ANDERS (NIELSEN).

Ord. 1883. Norske synode, 1883—89, Antimissouri, 89—90, Forenede kirke, 90—92.



1890.

F. i Soknedalen, S. Dalene, Trondhjem, 13 sept. 1842, af Niels Olsen og Kari (f. Knudsen), frekv. Størens lærerskole, 61—63, lærer, Sundalen, 64—75, udv. 76, religionskolelærer, Goodhue Co., Minn., 76—80, frekv. Luther Sem., 80—83 (C.T.), *prest*, Watertown (9 mghdr.), S. D., 83—92. †25 nov. 1892. *Magnild Olsen, 66.



1896.

†NILSEN, NILS GREGOR.

Ord. 1883. Konferentsen, 1883—90, Forenede kirke, 90—93, Frikirken, 93—13.

F. i Mo, Indre Helgeland, Tromsø, 24 juni 1858, af Johan N. og Pernille (f. Nilsen), udv. 65, frekv. Augsburg Sem., 74—79 (A.B.), 79—83 (C.T.), *prest*, Morris, Ill., 83—92, Irwin, Minn., 92—93, Moose Lake, Minn., 93—13, co. skole-superintendent, 01—09, 12—13, Moose Lake, Minn., skolekom., 11—13, Augsburg Sem. skolekom., 09—13, kredsformand, 05—08. †10 juli 1913. *Anne Karine Christensen, 80.



1900.

RASMUSSEN, ANDERS.

Ord. 1883. Konferentsen, 1883—84.

F. i Lolland, Danmark, 20 mai 1858, af Lars R. og Ane (f. Nielsen), udv. 75, frekv. Augsburg Sem., 78—82 (C.T.), *prest*, Dannevirke, Neb., 83—84 (Danske ev. luth. kirke), Hastings, Neb., 85—86, Council Bluffs, Ia., 86—90, Argo, Neb., 90—91, Racine, Wis., 91—95 (Danske forenede kirke), Blair, Neb., 95—01, McNabb, Ill., 02—10, Lindsay, Neb., 11—, redig. "Dansk luth. kirkeblad", 92—94. *Sofia Amalie Rasmussen, 82.



1911.

RASMUSSEN, GERHARD.

Ord. 1883. Norske synode, 1883—87, Antimissouri, 87—90, Forenede kirke, 90—.

F. i Lisbon, Ill., 26 jan. 1857, af pastor Peter A. R. og Ragnhild (f. Holland), frekv. Luther Coll., 69—71, 72—76, Capital Univ., 76—80 (A.B., A.M.), Kristiania univ., 80—82, Capital Univ., 82—83 (C.T.), *prest*, Clinton, Wis., 83—90, Madison, Wis., 90—94, Minneapolis, Minn., 94—04, Harmony, Minn., 04—, visitator, 07—, missionskom., 94—06, forlagskom., 08—10, ordinationskom., 98—99, foreningskom., 11—, eng. sangbogkom., 93—98, udsending ianledning Svenske Augustana synodens 50-aarsfest, 10, til Washington ianledning Frankrigs politik paa Madagaskar, 07. *Maria Franciska Lehmann, 83.



1910.

REIMESTAD, THEODOR SVENSEN.

Ord. 1883. Konferentsen, 1883—85.

F. i Nærbø, Jæderen, Kristiansand, 28 april 1858, af Sven Tjæransen R. og Ingeborg (f. Thorsen), frekv. Aanestads høiskole, 71—72, udv. 72, frekv. Ackley, Ia., High School, 72—74, Augsburg Sem., 75—80 (A.B.), 80—83 (C.T.), *prest*, Argyle, Wis., 83—85, lærer i sprog, Augsburg Sem., 84—00, redig. "Afholdssange", 88, "Kampmelodier", 92, skrev "Gothenburg System" for "Cyclopedia of Temperance", redig. "Sangbogen" (se M. F. Gjertsen), 97, organiserede Augsburg kvartet, 85, St. Olaf Coll. trustee, 90—93, vokalinstruktør og tenor.



1896.

REINERTSEN, PEDER INGBART REINERT.

Ord. 1883. Norske Augustana, 1883—90, Forenede kirke, 90—.

F. i Sandviken, Bergen, 18 juli 1858, af Peder R. og Stina Marie (f. Jensen Roseland), frekv. Hauges borgerskole, Bergen, udv. 75, frekv. Augustana Sem., Marshall, ?—81, Beloit, 81—83 (C. T.), *prest*, Puckwana, S. D., 83—86 (organiserte første norsk luth. mgld. i Mont., 85), Leland, Ill., 86—91, Gardner, Ill., 91—96, Elk Point (St. Pauli), S. D., 96—, visitator, 93—. *Inger Bertine Johnson, 87.



1913.

ROMSDAHL, SIMON LARSEN.

Ord. 1883. Konferentsen, 1883—90, Forenede kirke, 90—96, Frikirken, 96—13, Forenede kirke, 13—.

F. i Alten, Tromsø, 19 okt. 1854, af Lars Olsen R. og Magnild (f. Olsen Berger), udv. 70, frekv. Calumet, Mich., High School, 70—72, minearbejder, 72—77, frekv. Augsburg Sem., 77—81 (A.B.), 81—83 (C.T.), *prest*, Buxton, N. D., 83—84, Stoughton, Wis., 84—86, Menomonie, Wis., 86—87, Eau Claire, Wis., 87—88, Madelia, Minn., 88—91, Ishpeming, Mich., 91—97, Calumet, Mich., 97—03, Fargo, N. D., 03—10, Calumet, Mich., 10—, redig. "Sendebudet", 10—. *Alpha Theodora Paulson, 85.



1905.

SETHER, JOHANNES.

Ord. 1883. Hauges synode, 1883—95, Forenede kirke, 95—.

F. i Stadsbygden, Fosen, Trondhjem, 30 aug. 1846, af Johannes Johnsen og Bereth (f. Haagen-sen), frekv. Klæbu sem., 70—72 (seminarist), lærer, Kolvereid, 73—74, Fredrikstad, 75—76, bestyrer, Græsvik skole, 76—82, udv. 82, *prest*, Estella, Wis., 83, Muskegon, Mich., 83—91, Duluth, Minn., 91—95, W. Duluth, Minn., 95—98, Superior, Wis., 98—05, hospitalprest, Minneapolis, Minn., 06—, forf. "De syv sendebreve", 10, "Bibelens tal og betydning", 11. *Johanne Johnsen, 75.



1905.

†SKRONDAL, IVAR JOHNSON.

Ord. 1883. Augustana, 1883—90, Forenede kirke, 90—05, —07.

F. i Øksendalen, Indre Nordmøre, Trondhjem, 10 aug. 1856, af John Endresen og Lisbet (f. Iversen), frekv. Sandells missionsskole, Strøm, Sverige, 78—80, Hauges minde, Kristiania, 80—81, udv. 82, frekv. Augustana Sem., Beloit, 82—83 (C.T.), *prest*, Sumner, S. D., 83—88, Lake Lynn osv., Day Co., S. D., 84—90, Olympia, Wash., 91—92, Aberdeen, Wash., 92—02, Muck, Wash., 02—05, redig. "Pacific emisæren", 02—07. †27 nov. 1908. *Hella A. Larsen, 84.

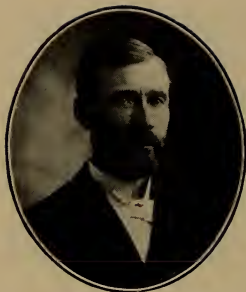

1896.

SKYBERG, KRISTIAN OLSEN.

Ord. 1883. Norske synode, 1883—89, Antimissouri, 89—90, Forenede kirke, 90—.

F. i Øier, S. Gudbrandsdalen, Hamar, 25 okt. 1852, af Ole Eriksen og Kari (f. Ingebrigtsen), udv. 68, frekv. Luther Coll., 74—80 (A.B.), Luther Sem., 80—83 (C.T.), *prest*, Sioux City, Ia., 83—91, Muskegon, Mich., 91—96, Aastad og Dalton, Minn., 96—. *Valdine Waldeland, 89 (†06).



1888.

†SYFTESTAD, OLAUS PAULSEN.

Ord. 1883. Norske synode, 1883—88, Antimissouri, 88—90.

F. i Perry, Wis., 13 sept. 1857, af Paul S. og Gro (f. Olsen), frekv. Luther Coll., 73—79 (A.B.), Luther Sem., 80—83 (C.T.), *prest*, Mt. Horeb (Blue Mounds mghd. osv.), Wis., 83—90. †27 feb. 1890. *Siri Ruste, 83.



1904.

WANG, JENS ANDREAS.

Ord. 1883. Norske synode, 1883—88, Antimissouri, 88—90, Forenede kirke, 90—00, 02—.

F. i Frosten, S. Indherred, Trondhjem, 30 dec. 1854, af M. F. W. og Marie N. (f. Sheldrup), fik privatundervisning af provst Hansten, Selbu, 61, af pastor Ottesen, 65—66, frekv. Hitterens skole, 62—70, udv. 71, frekv. Northwestern Business Coll., Madison, 79—80, Luther Sem., 80—83 (C. T.), *prest*, Alpena, Mich., 83—99, Stoughton, Wis., 99—00, paa Mandt vognfabrik, Stoughton, 00—02, *prest*, Woodford, Wis., 02—11, bestyrer og *prest*,

Hommeanstalterne, Wittenberg, visitator, 97—99, 10—11, redig. "For gammel og ung", 11—, "Waisenhus kalender", 11—. *Mollie Thompson, 80.



1880.

WINTHER, ANTHON.

Ord. 1883. Norske synode, 1883—85.

F. i Grundfjord, Hadsel, Vesteraalen, Tromsø, 14 jan. 1846, af Johan W. og Anna (f. Isaksen Nordsand), frekv. Tromsø sem., 66—69 (seminarist), lærer, Brevik, 69—72, telegrafist, Aalesund, 72—73, Trondhjem, 73—76, frekv. Trondhjem latinskole, 76—80, udv. 1881, frekv. Luther Sem., 82—83 (C.T.), *prest*, Wanamingo, Goodhue Co., Minn., 83—85. †14 sept. 1885. *Petrine Oline Wold, 69.



1890.

† ØFSTEDAL, NILS ANDERSEN.

Ord. 1883. Norske synode, 1883—88, Antimissouri, 88—90, Forenede kirke, 90—92.

F. i Voss, Bergen, 30 juli 1854, af Andreas Ø. og Agathe (f. Lavik), udv. 72, frekv. Luther Coll., 75—78, Decorah Institute, 78 (?), Winona State Normal, 79 (?), Luther Sem., 80—83 (C.T.), *prest*, Aberdeen, S. D., 83—86, Medo og Delavan, Minn., 86—89, nær Nerstrand (Vangs mghd. osv.), Minn., 89—92, visitator, enkekassekom. †14 juni 1892. *Matilde C. Lunde, 85.



1890.

AANESTAD, HELGE.

Ord. 1884. Norske synode, 1884—12.

F. i Haa, Jæderen, Kristiansand, 13 sept. 1844, af Helge O. A. og Anne Malene (f. Kvie), frekv. Stords sem., 64—66 (seminarist), lærer, Haa, 66—71, udv. 72, lærer, Clermont, Ia., 72—79, Highland, Minn., 79—81, frekv. Luther Sem., 81—84 (C.T.), *prest*, Luverne, Minn., 84—85, Sherman, Minn., 85—12. *Ragnild Gunderson Korsgaard, 76.



1890.

ANDERSON, ANDREAS JOHNSEN.

Ord. 1884. Norske synode, 1884—10.

F. i Holden (Hollen), Nedre Telemarken, Kristiansand, 6 sept. 1852, af John Andersen og Kirsti A. (f. Hegna), udv. 53, frekv. Lawrence Univ., 71—73, commonskolelærer, 73—74, frekv. Luther Coll., 76—81, Concordia Sem., Springfield, 81—82, Luther Sem., 82—84 (C.T.), *prest*, Nash, Stevens Co. (5 mghdr.), Minn., 84—90, Grantsburg, Wis., 91—98, Marshfield, Wis., 98—06, Highmore, S. D., 09—10, (sygelig, Marshfield, Wis., 10—). *Emma C. Erikson, 85.



1906.

ASTRUP, HANS JØRGEN SYNNESTVEDT.

Ord. 1878. Norske synode, 1884—.

F. i Norge, 3 aug. 1852, af Nicolai A. og Anne Johanne (f. Døderlein), frekv. Trondhjems latinske skole, 67—70, Kristiania univ., 70—76 (A.B., A.M., C.T.), Leipzig Univ., 92—93, *prest*, S. Aurdal, 78—80, S. Land, 81—84, *missionær*, Entumeni, Zulu, S. Afrika, 84—92, paa besøg i Tyskland, Norge og Amerika, 92—93, til missionsmarken Entumeni, 93—13, til Amerika, 13, forf. "Blik paa amerikanske forhold", 93, "Kristus i det G. T.", 98, "Bibelsens inspiration", 13. *Wilhelmine Margrethe Aabel, 81 (†—), Thekla Elise Mathilde Breder, 87.



1893.

BERGH, OLAI OLSON.

Ord. 1884. Hauges synode, 1884—.

F. i Skiptvet, Øvre Borgesyssel, Kristiania, 14 mars 1852, af Ole Andersen B. og Sidsil (f. Johannesson), udv. 67, frekv. Augsburg Sem., 78—79, Red Wing Sem., 79—84 (C.T.), *prest*, Volga, S. D., 84—, Lake Preston, S. D., 84—91, Brookings, S. D., 84—90, Artesian, S. D., 85—95, Murray Co., Minn., 05—12, kredsformand, 07—. *Minnie Halvorsen, 84.



1884.

BILSTAD, LARS WRAALSEN.

Ord. 1884. Norske synode, 1884—88.

F. i Skafsaa, Øvre Telemarken, vest, Kristiansand, 7 jan. 1847, af Wraal Larsen B. og Tjødvor (f. Evensen), frekv. Kviteseid sem., 65—67 (seminarist), lærer, Vraadal, 67—69, udv. 69, farmer og lærer, Ia., 72—81, frekv. Luther Sem., 81—84 (C.T.), *prest*, Dows, Ia., 84—88, (sygelig, bosat i Joice, Ia., 88—).



1903.

BJARNASON, JON.

Ord. 1869. Norske synode, 1884—85.

F. i Thvatta, Island, 15 nov. 1845, af pastor Bjarni Sveinsson og Rosa B. (f. Brynjolfsson), frekv. Reykjavik latinskoole, 61—65 (A.B.), preste-seminar, 65—69 (C.T.), *prest*, Kælfafell, Island, 69—70, lærer, Reykjavik latinskoole, 70—73, udv. 73, lærer i latin og græsk, Luther Coll., 74—75, medredaktør, "Skandinaven", Chicago, 75—76, redaktør, "Budstikken", Minneapolis, 76, *prest*, Gimli (islandsk mghd.), Man., 76—80, til Island, 80, *prest*, Seythisfjörður, Island, 80—84, udv. 84, *prest*, Winnipeg, 84—; stifter af Den islandske synode (ev. luth. kirkjufelag islendiga i Vesterheimi), 85, formand af samme, 85—08, forf. "To islandske sagaer", 75, redig. "Sameiningen", 85—94, fik ærestitelen D.D. af Augustana Sem., 10. *Laura B. Guthjohnsen, 70.



1905.

BRAATEN, SVEN OLSEN.

Ord. 1884. Norske synode, 1884—88, Antimissouri, 88—90, Forenede kirke, 90—.

F. i Torpe, Hallingdal, Kristiania, 9 feb. 1852, af Ole Halstensen B. og Ambjørg (f. Olsen), udv. 56, frekv. St. Olaf School, 74—75, Luther Coll., 75—81 (A.B.), Luther Sem., 81—84 (C.T.), *prest*, Thompson, N. D., 84—, Landstads salmebogkom., 92—93, trustee, 00—09, ordinationskom., 12—13, forf. flere salmer. *Ambjørg Olsen Kvælprud, 84.



1905.

BRØNØ, JOHN HANSON.

Ord. 1884. Konferentsen, 1884—90, Forenede kirke, 90—98, Frikirken, 98—09, Forenede kirke, 09—.

F. i Vik, S. Helgeland, Tromsø, 10 okt. 1853, af Bendik Hanson og Sirianna (f. Hanson), frekv. almueskolen, 60—69, udv. 69, frekv. Augsburg Sem., 77—84 (C.T.), *prest*, Fargo, N. D., 84—92, Mankato, Minn., 92—93, Fargo, N. D., 93—02, Crookston, Minn., 02—05, Mankato, Minn., 05—11, San Francisco, Cal., 11—, visitator. *Randie Marie Halvorson, 84.



1913.

DALE, JENS BREMER ANDERSON.

Ord. 1884. Hagues synode, 1884—00, Forenede kirke, 00—.

F. i Arne, Osterøen, Bergen, 29 juni 1854, af Anders Jensen D. og Kristine J. (f. Johannesen), udv. 71, frekv. Augsburg Sem., 75—79, Winona State Normal, 80, Capital Univ., 80—81, Red Wing Sem., 82—84 (C.T.), *prest*, Newman Grove, Neb., 84—98, Twin Valley, Minn., 98—04, McIntosh, Minn., 04—, missionsemissær, 86—88, salmebogkom., 93—94, missionskom., 93—94, missions-supt., 92, redig. "Budbæreren", 95—98. *Julia A. Olson, 81.



1910.

†FJELDSTAD, ROLF KNUTESON.

Ord. 1884. Norske synode, 1884—87, Antimissouri, 87—90, Forenede kirke, 90—00, 01—12.

F. i Nissedal, Øvre Telemarken vest, Kristiansand, 1 sept. 1849, af Knute Rollefson Ødegaard og Susanna (f. Syftestad), udv. 61, frekv. Luther Coll., 79—81, Luther Sem., 81—84 (C.T.), *prest*, Montevideo, Minn., 84—86, Norway Lake, Minn., 86—00, Springfield, Minn., 01—12, visitator, forf. "De moderne hemmelige selskaber i Guds ords lys", 06. †30 jan. 1912. *Sylvia Vangsnes, 70.

GRØNVOLD, OLE CHRISTIAN.

Ord. 1884. Norske synode, 1884—87.

F. i Aadalen, Ringerike, Kristiania, 19 mai 1855, af Ole Olsen og Kristi (f. Guldbrandsen), udv. 73, snedker, 73—76, Calmar, Ia., frekv. Luther Coll., 76—81, Concordia Sem., Springfield, 81—82, Luther Sem., 82—84 (C.T.), *prest*, Hatton (3 mghdr.), N. D., 84—87.



1907.

HALVORSON, JOHANNES.

Ord. 1884. Norske synode, 1884—.

F. i Stavanger, Norge, 4 dec. 1861, af Zacharias H. og Elen Johanne (f. Pedersen), udv. 71, frekv. Luther Coll., 74—80 (A.B.), Northwestern Univ., Watertown, 80—81 (A.B.), Concordia Sem., St. Louis, 81—82, Luther Sem., 82—84 (C.T.), *prest*, Mayville, N. D., 84—86, Norway Lake, Minn., 86—90, Minneapolis, Minn., 90—02, Rockdale, Wis., 02—, lærer i engelsk homiletik og symbolik, Luther Sem., 90—94, sekr. Minn. distrikt, Norske synode, 88—92, Synodens finanskom., 94—98, 05—11, formand for samme 11—, medforfatter af Synodens nye forklaring, 00—02, artikler i "Kirketidende", "Luth. Herald", "Pacific Herald", "History of the Scandinavians", 93, "History of the Synod", 00. *Bertha Glesne, 89.

HANSON, MARTIN GUSTAV.

Ord. 1884. Hauges synode, 1884—.



1900.

F. i Aspelund, Minn., 11 juli 1859, af pastor Østen H. og Marie Sophie (f. Gulbrandsen), frekv. Red Wing Sem., 80—84 (C.T.), *prest*, St. Paul, Minn., 1884—92, Grand Forks, N. D., 1892—98, *professor* i N. T. eksegese og praktisk teologi, og bestyrer, Red Wing Sem., 86—87, 98—11, *prest*, Kenyon, Minn., 09—, v.formand, Hauges synode, 94—99, formand af samme, 99—05, 10—, skoledirektør, 86—90, indremissionskom., 96—10, Kinamissionskom., 92—96, foreningskom., 05—, ritualkom., 04—05, udnævnt af kong Haakon VII til ridder af St. Olavsordenen, 1ste klasse, 12. *Karoline Runcie, 86.

†HATLESTAD, IVER CHRISTIAN LARSON.

Ord. 1884. Hauges synode, 1884—99.



1884.

F. i Skjold, Karmsund, Kristiansand, 2 feb. 1853, af Lars H. og Martha (f. Sandvig), udv. 81, frekv. Augsburg Sem., 81—82, Red Wing Sem., 82—84 (C.T.), *prest*, Ossian, Ia., 84—94, LeRoy, Minn., 94—98 (sygelig, paa en farm, betjente en mghd. i Heron Lake, Minn., et aar). †12 dec. 1909. *Louise S. Stangeland, 85.



1913.

HELLAND, CARL K. (LARSEN, 1884-87).

Ord. 1884. Augustana, 1884—90, For. kirke, 90—08, 12—.

F. i Queen Ann Prairie, Ill., 17 mars 1853, af Rasmus H. og Kari (f. Scheie), frekv. Augustana Sem., Marshall, 77—81, Beloit, 81—84 (C.T.), *prest*, Woonsocket, S. D., 84—94, Marshfield, Wis., 94—96, Wittenberg, Wis., 96—99, Frankfort, Tenn., 02—05, Thorsby, Ala., 05—08, (N. C. Synod), Craven, N. C., 08—09, Shelby, Mich., 12—, S. D. commonskolelærer, 83, bestyrer, Hommes barnehjem, 96—98, Augustana trustee, ?—90. *Hattie F. Hall, 85.



1910.

HOUKOM, OLAF SVENNINGSEN.

Ord. 1884. Konferentsen, 1884—90, Forenede kirke, 90—02, Frikirken, 03—.

F. i Kviteseid, Øvre Telemarken vest, Kristiansand, 31 mai 1850, af Svenung Olafsen H. og Marie H. (f. Saltevje), frekv. Kviteseid realskole, 64—66, udv. 70, frekv. Augsburg Sem., 76—80 (A. B.), 81—84 (C.T.), *prest*, Ness, N. D., og Polk Co., Minn., 84—85, tillæg af 5 mghdr. omkring Manvel, N. D., 85—90, Mekinock, N. D., 90—12, Fargo, N. D., 12—. *Anne Marie Glerum, 88 (?1), Anna Johnson Dahlum, 93.

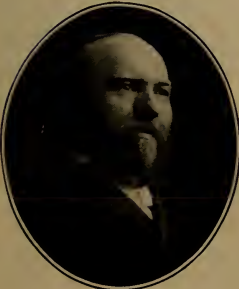

1904.

JENSEN, LARS PETER.

Ord. 1884. Norske synode, 1884—.

F. paa Mandemark, Magleby, Møen, Danmark, 20 april 1858, af Jens Chr. Jørgensen og Mette Kristine (f. Strandskov), udv. 71, frekv. Luther Coll., 75—78, lærer, Riceland, Minn., 78—80, frekv. Luther Coll., 80—82, Concordia Sem., Springfield, 82—84 (C.T.), *prest*, Denver, Colo., 84—86, Albert Lea, Minn., 86—91, Latimer, Ia., 91—02, Linn Grove, Ia., 02—13, Mankato, Minn., 14—, Ia. distrikts sekr., 07—. *Anna Louise Wilson, 84.



1913.

MINNE, NILS MONSON.

Ord. 1884. Norske synode, 1884—89, Antimissouri, 89—90, Forenede kirke, 90—10, 12—.

F. i Langedahl, Haus, Osterøen, Bergen, 10 aug. 1855, af Mons Olson og Bertha (f. Brække), udv. 75, frekv. Luther Coll., 75—79, Capital Univ., 80—83 (C.T.), *prest*, Fowler, Ind., 84—89, Pullman, Ill., 85—89, Indianapolis, Ind., 87—89, Zumbrota, Minn., 89—92, Madison, Minn., 92—93, Madison, S. D., 93—01, Catawba, Wis., 01—10, vikar og afholdstaler, 10—12, *prest*, Menominee, Mich., 13—, kredssekr., 93—01, 03—05, Augustana Coll. Assoc. sekr., 95—98, og direktør, 98—01,

Kinamissionskom., 94—97, S. D. afholdsselskabs direktør, 94—97, forf. "Santhalistan", 92, "Asiens missionshistorie", 95, "Mod havet", 96, "Sange og digte", I, 00, II, 12. *Bertha Serine Monson, 88.



1887.

NERVIG, LARS LARSON.

Ord. 1884. Hauges synode, 1884—.

F. i Strinden, N. Dalene, S. Trondhjem, 10 april 1853, af Lars Torkelson og Andrea (f. Nervig), frekv. Red Wing Sem., 79—84 (C.T.), *prest*, missionsmarken, S. D., 84—85, Bristol, S. D., 85—98, Madison, Neb., 98—02, La. og Tex., 02—03, Bradley, S. D., 03—06, Volin, S. D., 06—, Bethesda barnehjemkom., 07—10, kreditsv.formand, 00—02, 08—. *Christiana Kasa, 85.

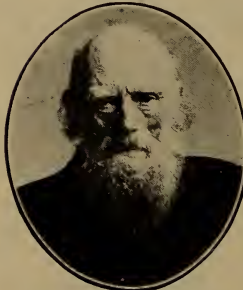

1913.

NESHEIM, JAKOB LARSON.

Ord. 1884. Hauges synode, 1884—96, —.

F. i Vass, Karmsund, Kristiansand, 27 juni 1841, af Lars Nilsen N. og Marta (f. Larsen Fikstvet), frekv. Koperviks lærerskole, 62, lærer, Skjold, 59—81, udv. 81, lærer, Fillmore Co., Minn., 81—84, Red Wing Sem., 84, *prest*, Galatin, N. D., 84—89, nær Astoria (Prairie Farm P. O.), S. D., 89—96, farmer og prædikant, 96—. *Anne Olsen, 67 (†10).



1900.

†OLBUE, JOHAN.

Ord. 1884. Ellings synode, 1884—90, Forenede kirke, 90—06.

F. i Ørkedalen, S. Dalene, Trondhjem, 22 nov. 1833, af John Johnsen og Bereth (f. Johansen), gaardbruger, udv. 68, farmer og lægprædikant i S. D., 68—84, *prest*, Jackson Co., Minn., 84—90, nær Beresford, S. D., 90—06. †9 feb. 1908. *Ingri Pedersen Susæter, 56.



1913.

OTTESEN, OTTO CHRISTIAN.

Ord. 1884. Norske synode, 1884—.

F. nær Manitowoc, Wis., 2 mai 1858, af pastor Jakob A. O. og Cathinka Tank (f. Døderlein), frekv. Luther Coll., 74—80 (A.B.), Luther Sem., 80—81, Concordia Sem., 81—83 (C.T.), *prest*, Minneapolis (Immanuels mghd.), Minn., 84—89, Sioux Rapids, Ia., 89—02, Rio (Bonnet Prairie mghd.), Wis., 02—10, Chinook, Wash., 10—12, Portland, Ore., 12—13, Astoria, Ore., 13—. *Sina M. Sampson, 89.



1911.

RYGH, GEORGE ALFRED TAYLOR.

Ord. 1884. Norske synode, 1884—89, Forenede kirke, 95—10, —.

F. i Chicago, Ill., 21 mars 1860, af Andreas R. og Andrine (f. Holter), frekv. Luther Coll., 76—81 (A.B.), Luther Sem., 82—83, Capital Univ., 81—82, 83—84 (C.T.), lærer, Luther Coll., 83, *prest*, Portland, Me., 84—89, lærer i historie, Wittenberg Acad., 89—90, *prest*, Grand Forks, N. D., 90—91, lærer i skand. sprog og literatur, N. D. Univ., 91—95, *prest*, Mt. Horeb, Wis., bestyrer og lærer i engelsk, Mt. Horeb Acad., 95—98, *prest*, Chicago (Bethlehem), Ill., 99—10, lærer i religion og historie, St. Olaf Coll., 10—11, 12—13, redaktør, "United Lutheran", 09—14, indremissionskom., 06—09, engelsk salmebogkom., oversatte udvalgte salmer til engelsk, 02—12, forf. "Goszner's Treasury" (oversat fra tysk), 06, "Morgenrødens vinger", 08, "The Shadow of a Wrong", 08, "The Pioneers", 09, "Sangkor", 09, "John Harding", 10, salmer og digte, medredaktør, "American Lutheran Survey", Columbia, S. C., 14. *Clara Louise Aaker, 95.



1890.

RØD, JAKOB OLSON.

Ord. 1884. Norske Augustana, 1884—90, Forenede kirke, 90—95.

F. i Ibestad, Trondenes, Tromsø, 26 juli 1830, af Ole Christensen og Anne Malene (f. Hansen), lærer i Ibestads almueskole, 52—62, frekv. Tromsø sem., 62—64 (seminarist), lærer i Ibestad, 64—81, udv. 81, frekv. Augustana Sem., Beloit, 81—83, *prest*, Lac qui Parle Co., Minn., 84—85, Rowe, Ill., 85—95, bosat i Minneapolis, Minn., 99—. *Christine Lorentsen, 55 (†98).



1913.

SEEHUUS, KNUT.

Ord. 1884. Norske synode, 1884—.

F. i Bod (Bud), Ytre Romsdal, Trondhjem, 3 mai 1859, af Christofer Budde S. og Margrethe (f. Ophuus), frekv. Kristiansunds folkeskole, 68—71, udv. 72, frekv. Luther Coll., 75—81 (A.B.), Concordia Sem., 81—84 (C.T.), *prest*, New York og Brooklyn, N. Y., 84—86, Locust (Big Canoe mghd., St. Johannes tyske mghd. osv.), Ia., 86—89, Menomonie, Wis., 89, Locust, Ia., 89—, forlagskom. sekr., 11—, Ia. distrikts indremissionskom., 12—, forf. artikler i engelske, norske og tyske blade, saasom "Concordia Magazine", "Luth. Herald", "Kirketidende", "Symra", "Rundschau", "Century", "Skandinaven", osv., redaktør, "Ev. luth. folkekalender", 11—, "The Old Paths" (postille), 14, medredaktør, "Norsk-lutherske prester i Amerika", 14. *Elisabeth Charlotte Henriette Stub, 86 (†87), Helga Christiane Vedeler, 93.

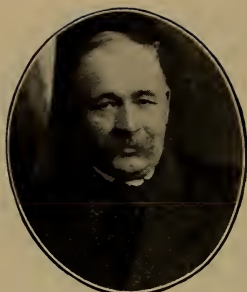

1910.

SKJEL, THOMAS JOHNSEN (SCHEI).

Ord. 1884. Hauges synode, 1884—04, Forenede kirke, 04—09.

F. i Nedre Stjørdalen, S. Indherred, Trondhjem, 18 mars 1854, af John Johnsen og Berit (f. Johnsen), udv. 74, frekv. Red Wing Sem., 79—84 (C. T.), *prest*, Horace (Fron mghd.), Cass Co., N. D., 84—90, nær Northwood og Aneta (3—2 mghdr.), N. D., 90—. *Elisabet Larsen, 84.

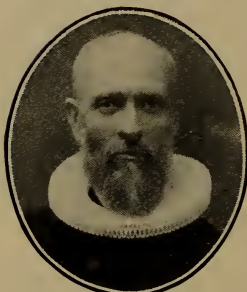

1913.

STENSON, OLE H.

Ord. 1884. Konferentsen, 1884—90, Forenede kirke, 90—.

F. i Lærdal, Midtre Sogn, Bergen, 3 sept. 1854, af Halsten Olsen Øvre vold og Ragnhilde (f. Jensen Lysne), udv. 74, frekv. Augsburg Sem., 76—84 (C.T.), *prest*, Blair, Wis., 84—88, Manistee, Mich., 88—, visitator, 91—96, 99—05. *Carrie Østby, 90.

WIDVEY, PEDER ANTHON.

Ord. 1884. Norske synode, 1884—.

F. paa Sunde, Malle, Jæderen, Kristiansand, 24 juni 1849, af John W. og Anna (f. Pedersen), sømand, 66—69, lærer i bogholderi og navigation, Stavanger sjømandsskole, 69—71, udv. 71, frekv. Luther Coll., 71—75, til Norge, 75, lærer og sømand, 75—81, udv. 81, frekv. Luther Sem., 81—84 (C.T.), *prest*, Round Valley (3 mghdr.), Neb., 84—95, Prairie Farm (4 mghdr.), Wis., 95—12, Wheeler, Wis., 12—.

WOLD, ANDERS.

Ord. 1884. Konferentsen, 1884—90, Forenede kirke, 90—.

F. i Stange, Hedemarken, Hamar, 28 juli 1851, af Simon Wolden og Helene (f. —), frekv. Hamar sem., 72—74 (seminarist), privat sprogstudium, 74—79—, udv. 80, frekv. Red Wing Sem., 82—83, Luther Sem., 83—84, Augsburg Sem., 84 (C.T.), *prest*, Fergus Falls, Minn., 84—91, Christine, Richland Co., N. D., 91—06, Aneta, N. D., 06—09, Tacoma, Wash., 09—13, Aberdeen, Wash., 13—, lærer, Red Wing Sem., 82—83, trustee, St. Olaf Coll., 6 aar, visitator, ordinationskom., 90—. *Constance Amanda Andersen, 78.



1909.



1909.

† ØFSTEDAL, JOHANNES ANDERSEN.

Ord. 1884. Norske synode, 1884—88, Antimissouri, 88—90, Forenede kirke, 90—11.

F. i Voss, Bergen, 6 sept. 1859, af Anders Ø. og Agathe (f. Lavik), frekv. Voss lærerskole, 74—78, udv. 78, frekv. St. Olaf Coll., 78—80, Luther Sem., 81—84 (C.T.), *prest*, Winchester, Wis., 84—89, Grafton, N. D., 89—11, visitator, 92—93, 98—99, missionskom., 08—11. †12 nov. 1911. *Anna Markuson, 84.

ØSTERGAARD, PETER J.

Ord. 1884. Konferentsen, 1884—88.

F. i Veile, Jylland, Danmark, 21 juni 1850, af —, udv. 78, frekv. Augsburg Sem., 80—84 (C.T.), *prest*, Mankato (5 mghdr.), Minn., 84—86, Oshkosh, Wis., 87—88, *prest* i Den forenede danske ev. luth. kirke, nu bosat i Palms, Cal.



1885.

† BERSETH (BERGSETH), OLE ERIKSEN.

Ord. 1885. Norske synode, 1885—88, Antimissouri, 88—90, Forenede kirke, 90—98, —, 07.

F. i Surendalen, Indre Nordmøre, Trondhjem, 25 mai 1843, af Erik J. B. og Marit (f. Olsen), snedker, kolportør og lægprædikant, Kristiansund, 63—80, udv. 80, frekv. Luther Sem., 83—85 (C. T.), *prest*, Wadena, Minn., 85—86, Hawley, Minn., 86—98, emissær, Audubon, Minn., 98—07. †12 jan. 1907. *Trine Johanna Peterson Brevik, 76.



1905.

GJERSTAD, GUSTAV CHRISTIANSON.

Ord. 1885. Hauges synode, 1885—.

F. i Ø. Toten, Hamar, 3 sept. 1856, af Christian Pedersen og Margrethe (f. Syljulien), udv. 76, frekv. Red Wing Sem., 79—85 (C.T.), *prest*, Mayville, N. D., 85—91, Clermont, Ia., 91—98, Story City, Ia., 98—04, Ada, Minn., 04—81, Gary, Minn., 08—, Kinamissionskom., 3 aar, kredsformand, 8 aar. *Emma Urnes, 86.



1913.

HINDERLIE, KNUD CHRISTIAN.

Ord. 1885. Augustana, 1885—90, Forenede kirke, 90—13.

F. i Finnaas, S. Søndhordland, Bergen, 4 nov. 1838, af Even Knutsen og Bertha (f. Abrahamsen), frekv. Karmøskolen, hyrdedreng, 50—54, omgangsskolelærer i Sveen, 54—56, sjømand, 56—60, bødker, udv. 84, *prest*, Hetland, S. D., 85—93, Gem, S. D., 93—96, Canby, Minn., 96—13, kredsformand, visitator, 96—01. *Alette Gyrene Johnsen, 65 (†85), Guri Christine Larsen Hellan, 00.



1908.

HJERTAAS, HANS.

Ord. 1885. Hauges synode, 1885—03, Forenede kirke, 03—09, 13—.

F. i Lindaas, Nordhordland, Bergen, 24 sept. 1857, af Martinus H. H. og Ingeborg H. (f. Hopland), frekv. Askers sem., 79—81 (seminarist), udv. 82, frekv. Red Wing Sem., 84—85 (C.T.), *prest*, Lookout, Wis., 85—94, Mayville, N. D., 94—03, Knox, N. D., 03—05, Mekinock, N. D., 05—09 (sygelig, Brush Prairie, Wis., 09—13), *prest*, Tacoma, Wash., 13—, indremissionskom., 02, visitator, 97—99, bibelhistoriekom., 07—08. *Indianna Olson, 85.



1910.

JERDEE, LARS JENSEN.

Ord. 1885. Norske synode, 1885—.

F. i Leikanger, Midtre Sogn, Bergen, 2 jan. 1859, af Jens J. og Randi (f. Knudson), udv. 61, frekv. Luther Coll., 76—82 (A.B.), Luther Sem., 82—85 (C.T.), *prest*, Fosston (12 mghdr.), Minn., 85—89, Minneapolis (Immanuels og 7 andre mghdr. en kortere tid), 89—11 (Concordia mghd.), 11—, Minn. distrikts indremissionskom., 89—93, Minn. distrikts kasserer, 90—02, engelske missionskom., medredaktør, Synodens forklaring. *Turine Husevold, 86.



1895.

†JULSRUD, JOHAN EDVARD OLSEN.

Ord. 1885. Norske synode, 1885—92, Forenede kirke, 92—98.

F. i Eidsvold, Øvre Romerike, Kristiania, 15 aug. 1840, af Ole Hansen og Marie Elisabeth (f. Kristofersen), lærer, Ullensaker, 57, Feiring, 58, frekv. Asker sem., 59—61 (seminarist), lærer, Eidsvold, 61—78, Kristiania, 78—84, udv. 84, lærer, Red Wing, Minn., 84—85, tog teologisk eksamen, 85, *prest*, Deer Park, Wis., 85—97, farmer, Deronda, Wis., 97—00, til Norge, tilbage til Amerika. †i Kansas City, Mo., 1907 (?). *Jonette Styre, 69 (?).



1913.

KJELAAS, LORENTZ EDWARD.

Ord. 1885. Konferentsen, 1885—90, Førene kirke, 90—96, Frikirken, 96—.

F. i Inderøen, N. Indherred, Trondhjem, 15 juli 1850, af Gunder Pedersen K. og Marie K. (f. Nilsen), frekv. N. Trondhjems amtskole, 78—79, Frostens højskole, 79—80, udv. 80, frekv. Red Wing Sem., 81—82, Augsburg Sem., 82—85 (C.T.), *prest*, Webster (og 13 andre mghdr.), S. D., 85—89, Thorson, S. D., 90—95, Greenville, S. D., 95—07, LaMoure, N. D., 07—, visitator, 93—96, kredsformand, 11—. *Karen Haaland, 93.

KRISTVIK, HANS ELLENDSEN.

Ord. 1885. Norske synode, 1885—87, Førene kirke, 96—98.

F. nær Kristiansund, Ytre Nordmøre, Trondhjem, 29 mai 1847, af —, lærer, 63—77, frekv. Klæbu sem., 77—79 (seminarist), lærer, 79—81, udv. 81, frekv. Augsburg Sem., 82—83, Red Wing Sem., 83—84 (C.T.), synodens eksamenskom., 85, *prest*, Grove City, Minn., 85—87, bosat nær Minot, N. D., 87—?, *prest*, Frankfort, Spink Co., S. D., 96—98. *



1906.

KROSTU, GUNSTEN GUNSTENSON.

Ord. 1885. Norske synode, 1885—87. Antimissouri, 87—90, Førene kirke, 90—.

F. i Scandinavia, Wis., 3 mars 1860, af Gunsten Tellefson K. og Sigrud (f. Næset), frekv. Waupaca, Wis., High School, 75—76, Luther Coll., 78—80, Wis. Univ., 80—81, Luther Sem., 82—84, Capital Univ., 84—85 (C.T.), *prest*, Koshkonong (3 mghdr.), Wis., 85—, visitator, 02—05, kredsfinanssek., 08—09. *Clara Agnes Hartmann, 87.



1909.

NORBECK, GÖRAN.

Ord. 1885. Hauges synode, 1885—00, —.

F. i Alsen, Jemtland, Sverige, 13 okt. 1836, af Pehr Christsarson og Ingborg (f. Olsson), til Norge, 54, lægprædikant, 62—66, udv. 66, lægprædikant, 66—85, *prest* nær Bloomington (4 mghdr.), Charles Mix Co., S. D., 85—00, prædikant, Platte, S. D., 00—, legislaturmedlem, S. D., 71—72, 89—90. *Karen Larsen, 69 (†94), Uoffina Sletvold, 95.



1895.

OLSEN, CARL JULIUS.

Ord. 1885. Augustana, 1885—90, Forenede kirke, 90—.

F. i Kristiania, Norge, 21 feb. 1846, af —, lægprædikant, 78—84, udv. 84, lægprædikant, Canton, S. D., 84—85, *prest*, Freeman, S. D., 85—94, Vancouver, B. C., 94—96, Spokane, Wash., 96—02, Genesee, Ida., 02—04, Tacoma, Wash., 04—. *—, (†07).

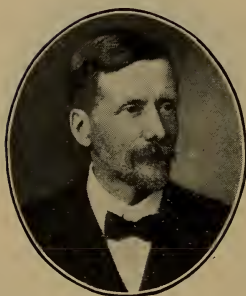

1903.

OLSEN, LARS JOHAN SIGURD.

Ord. 1885. Konferentsen, 1885—90, Forenede kirke, 90—.

F. i Kristiania, Norge, 25 okt. 1860, af pastor Johan Olsen og Rakel J. (f. Rødli), udv. 66, frekv. Augsburg Sem., 75—80 (A.B.), commonskolelærer, 80—81, frekv. Capital Univ., 81—85 (C.T.), *prest*, Benona, Mich., 85—86, Neenah, Wis., 86—91, lærer, St. Ansgar Sem., 91—01, bestyrer af samme, 98—01, *prest*, Stephen, Minn., 01—08, Oslo, Minn., 08—14, Cooperstown, N. D., 14—. *Emily Veblen, 88.

†RASMUSSEN, ANTON.

Ord. 1885. Norske synode, 1885—06.

F. i Kristiania, Norge, —, 1853, af Andreas R. og Johanne (f. —), frekv. Kristiania latinskole, 65—72, Kristiania univ., 72 (A.B.), 73 (A.M.), studerte sprog og filosofi, Kristiania, Edinburgh, Paris, 73—76, lærer i sprog og matematik, samt journalist, 76—80, udv. 80, frekv. Luther Sem., 82—85 (C.T.), *prest*, Ft. Dodge, Ia., 85—92, Callender, Ia., 92—06. †8 mai 1906. *Osne Marie Haatvedt (†08).

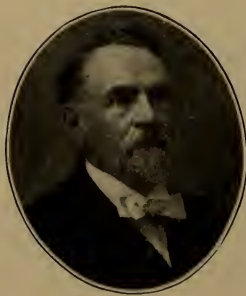

1911.

REISHUS, TORJUS SONDRESON.

Ord. 1885. Norske synode, 1885—.

F. i Koshkonong, Wis., 1 dec. 1847, af Sondre Olsen R. og Ingeborg (f. Torjusen Kaasi), frekv. Luther Coll., 66—71, Luther Sem., 83—85 (C.T.), *prest*, Elk Valley, N. D., 85, Sacred Heart, Minn., 85—86, Minot, N. D., 86—94, McIntosh, Minn., 94—00, Cottonwood, Minn., 01—04, Phillips, Wis., 04—05, Stanley, Wis., 05—. *Ellen Pauline Bruun, 77.



1885.

RINGSTAD, JOHANNES JOHANNESSEN.

Ord. 1885. Norske synode, 1885—88, Antimissouri, 88—90, Forenede kirke, 90—.

F. i S. Fron, S. Gudbrandsdalen, Hamar, 16 juni 1858, af Johannes Andersen R. og Anne (f. Eriksen), udv. 73, frekv. Luther Coll., 78—82, Concordia Sem., Springfield, 82—83, Luther Sem., 83—85 (C.T.), *prest*, Medford (4 mghdr.), N. D., 85—94, Petersburg (4 mghdr.), N. D., 94—, kredsformand, 03—. *Gunhild T. Ytterbøe, 85 (†87), Sina T. Thorsen, 90.



1913.

ROGNE, ERIK THORSTENSEN.

Ord. 1885. Norske synode, 1885—88, Antimissouri, 88—90, Forenede kirke, 90—.

F. i Rogne, Ø. Slidre, Valdres, Hamar, 6 jan. 1859, af Thorsten Mikkelsen R. og Kari (f. Eriksen), udv. 72, frekv. Luther Coll., 76—82 (A.B.), Luther Sem., 82—84, Capital Univ., 84—85 (C.T.), *prest*, Ellendale (7 mghdr.), N. D., 85—88, Baltimore (2 mghdr.), Md., 89—92, Austin (3 mghdr.), Minn., 92—99, Manitowoc (4 mghdr.), Wis., 99—07, Forest City (3 mghdr.), Ia., 07—11, Sturgeon Bay (2 mghdr.) Wis., 11—, commonskolelærer i Minn., 83—84, i S. D., 88, visitator, 05—07. *Ingeborg Kvenvold, 86.



1911.

RYGG, OLUF SVERRE.

Ord. 1885. Norske synode, 1885—.

F. i Stod, N. Indherred, Trondhjem, 23 nov. 1856, af Ole R. og Johanna Sofia (f. Kvam), udv. 65, frekv. Luther Coll., 76—82 (A.B.), Concordia Sem., St. Louis, 82—85 (C.T.), *prest*, Norway Lake, Minn., 85—86, Hawley (8 mghdr.), Minn., 86—93, Staten Island og Brooklyn, N. Y., 93—99, Eau Claire, Wis., 99—, Østlige distrikts indremissionskom., 00—10. *Eline Josefine Lee, 86.



1893.

RØMO, PETTER C.

Ord. 1885. Hauges synode, 1885—.

F. i Hegre, S. Indherred, Trondhjem, 31 aug. 1853, af Kristoffer J. R. og Gunhild A. (f. Geder-aa), udv. 74, frekv. Red Wing Sem., 79—85 (C. T.), *prest*, Grafton, N. D., 85—86, Brainerd, Minn., 91—97, Winsor, Minn., 98—02. *Ludvikke Larson, 84 (†88), Alette Henrikson, 90 (†08).



1912.

SATTRE, TORBJØRN ANDREAS (SÆTTRE).

Ord. 1885. Norske synode, 1885—87, Antimissouri, 87—90, Forenede kirke, 90—.

F. i Salem, Minn., 13 april 1857, af Ole S. S. og Ingeborg (f. Gjesme), frekv. Luther Coll., 74—80 (A.B.), Minn. Univ., 80—81, Luther Sem., 82—84, Capital Univ., 84—85 (C.T.), *prest*, Evansville, Minn., 85—, visitator, 97—00. *Gurine E. Hellekson, 91.



1895.

†SELTVEIT, CARL GUNDERSEN (SEL-TVEDT).

Ord. 1885. Norske synode, 1885—87, Antimissouri, 87—90.

F. i Mo, Øvre Telemarken vest, Kristiansand, 21 okt. 1851, af Gunder Carlsen og Taaraand (f. Olsen), frekv. Kviteseids lærerskole, 69—71, lærer, Mo, 71—81, udv. 81, frekv. Luther Coll., 81—82, Luther Sem., 82—85 (C.T.), *prest*, Milnor (3 mghdr.), N. D., 85—95, farmer, Va., 95—97, Milnor, N. D., 97—12, co.kommissær, Sargent Co., N. D., 99—06. †28 okt. 1912. *Ingeborg Torjusen Skredtveit, 78.



1887.

†SKARE, DANIEL ASBJØRNSEN.

Ord. 1885. Augustana, 1885—90, Forenede kirke, 90—95.

F. i Odda, Hardanger, Bergen, 6 nov. 1857, af Asbjørn Asbjørnsen og Herborg (f. Svensen Skare), frekv. Koperviks lærerskole, 76—77, lærer i Odda, 77—80, udv. 80, frekv. Augustana Sem., Beloit, 83—85 (C.T.), *prest*, Sedgwick, S. D., 85—86, Rowe, Ill., 86—94, Meridian, Wis., 94—95, (sygelig). †20 aug. 1903. *Maria Eriksen, 87.



1885.

†STUB, OLUF TIDEMAND ARENTZ.

Ord. 1885. Norske synode, 1885.

F. i Bergen, Norge, 5 feb. 1862, af pastor Hans A. S. og Ingeborg M. (f. Arentz), udv. 65, frekv. Luther Coll., 74—80 (A.B.), Northwestern Univ., Watertown, 80—81, Concordia Sem., St. Louis, 81—84 (C.T.), Northwestern Univ., 84—85, *prest*, Sioux Falls, S. D., 85. †25 dec. 1885.



1913.

SÆTERLIE, HANS MARTIN.

Ord. 1885. Konferentsen, 1885—90, Forenede kirke, 90—04, —.

F. i Tranø, Senjen, Tromsø, 21 sept. 1857, af Andreas S. og Kari (f. Haldorsen), udv. 66, frekv. River Falls, Wis., State Normal, 77, Augsburg Sem., 77—81 (A.B.), 82—85 (C.T.), Kristiania univ., 92—93, *prest*, Brandon, Minn., 85—89, Osakis, Minn., 89—96, Duluth, Minn., 96—97, Ellsworth, Ia., 97—99, Osakis, Minn., 99—02, St. Paul, Minn., 02—03, missionsemissær, 03—04, missionssekr., 04—10, hedningemissionssekr., 10—, skole-direktør, 87—90, forlagskom., 91—92, ordinationskom., 97—98, paa inspektionsreise i Kina, Madagaskar osv., 13—14, forf. "Til Guds riges fremme", 10, "Madagaskar", 12, redig. "Kinamissionæren", 95—04, "Den forenede kirkes missionsblad", 04—07, missionspalterne i "Lutheraneren", 07—. *Anna Olson, 86.



1896.

† THORMODSGAARD, OLE OLSON.

Ord. 1885. Augustana, 1885—90, Forenede kirke, 90—95.

F. i Aal, Hallingdal, Kristiania, 30 mai 1847, af Ole Engebretsen T. og Ingeborg (f. Eriksen Sando), udv. 66, frekv. Augustana Sem., Beloit, 81—83 (C.T.), emissær, 84, *prest*, Milford (Little Sioux mghd. osv.), Ia., 85—95. †29 sept. 1901. Ugift.



1886.

THULAND, ERIK KNUDSEN.

Ord. 1885. Norske synode, 1885—89, 90—99.

F. i Guddal, Søndfjord, 21 feb. 1841, af Knud Hansen og Marthe (f. Eriksen Thuland), fik privat undervisning af P. L. Smith, 57—59, frekv. Askevolds lærerskole, 62—63, Stords sem., 65—67 (seminarist), stipendiat, 71, 74, frekv. Kristiania univ., 78—84, lærer, Ytre Holmedal, Førde, Florø, Jevnaker, Overhallen, 67—78, Kristiania, 78—84, udv. 84, religionsskolelærer, Decorah, Ia., 84—85, tog teologisk eksamen, 85, *prest*, Lanesboro, Minn., 85—88, Preston, 88—89, redig. "Det udflyttede Norge", 88—89, "Washington tidende", 90—93, indremissionær, Grafton, N. D., 93—95, —, Alta., 95—99, Bergen, Norge, 99—00, Inwood, Man., 00—, farmer, 00—, fredsdommer, 01—06, provinspolitidommer, 05—12, redig. "Buskeruds blad", Eker, 70—74, "Vor folkeskole" Kristiania, 79—84, "Norsk læsebog", 3 bind, 82. *Orlaug Andersen Lunde, 64 (†10).

THURUNEN, HENRICH.

Ord. 1885. Konferentsen, 1885—90.

F. i Finland omkring 1859, af —, udv. —, frekv. Augsburg Sem., —85 (C.T.), *prest*, Calumet (finsk mghd.), Mich., 85—90, en tid *prest* i Suomisynoden.

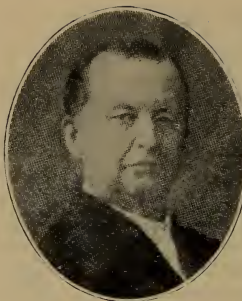

1911.

TORRISON, ISAAC BERTINUS.

Ord. 1885. Norske synode, 1885—98, 01—.

F. i Manitowoc, Wis., 17 nov. 1859, af Osul T. og Martha (f. Findal), frekv. Luther Coll., 73—79 (A.B.), Johns Hopkins Univ., 79—80, Concordia Sem., St. Louis, 80—83 (C.T.), *prest*, Waco, Tex., 85—89, Chicago (Vor Frelsers), Ill., 89—90, (St. Pauls mghd.), 90—98, (sygelig, 98—01), Decorah, Ia., 01—, lærer i religion, Luther Coll., 02—, Synodens finanskom., 02—11, forlagskom., 02—11. *Elizabeth Koren, 89 (†14).



1887.

†UNDERTHUN, ANDREAS LARSEN.

Ord. 1885. Antimissouri, 1886—88.

F. i Gulen, Ytre Sogn, Bergen, 20 okt. 1851, af Lars Berthelsen U. og Johanne (f. Nilsen), frekv. Stords sem., 69—71 (seminarist), lærer, Røldal, 71—73, Grue, 73—75, udv. 75, religionsskolelærer, Rock Co., Wis., 76—82, frekv. Luther Sem., 82—83, (sygelig, i Texas), *prest*, Blue Earth, Minn., 86—89, (sygelig, N. Minn., †). *—, 84 (nu Mrs. Ole Odland).



1891.

†WEIUM, OLE KNUDSEN.

Ord. 1885. Hauges synode, 1885—90, Forenede kirke, 90—94.

F. i Saude, Nedre Telemårken, Kristiansand, 27 aug. 1853, af Knud Olsen og Kjerste (f. Johannesen), udv. 81, frekv. Red Wing Sem., 81—85 (C.T.), *prest*, Twin Valley, Minn., 85—93, Quandal, Allamakee Co., Ia., 93—94. †6 juli 1894. (Se N. Lundes "Mindeskraft", 95.) *Karine Walhus, 86.



1898.

AAS, ELIAS LARSEN.

Ord. 1886. Konferentsen, 1886—90, Forenede kirke, 90—94, Frikirken, 94—.

F. i Sand, Ryfylke, Kristiansand, 28 april 1855, af Lars A. og Sissela (f. Fjelmeland), frekv. Stords sem., 73—75 (seminarist), lærer, Suldal, 75—76, Vik i Sogn, 77—80, Orre i Klepp, 81—83, udv. 83, frekv. Augsburg Sem., 83—86 (C.T.), *prest*, St. Hilaire, Minn., 86—89, Christiania, Minn., 90—04, Northwood, N. D., 05—, indremissionskom., 97—13, Bethesda Homes kom., 99—13, Oak Grove Luth. Ladies' Sem. direktør, 06—. *Christine Hegge, 87.



1913.

ALLEN, HANS.

Ord. 1886. Norske synode, 1886—94, —.

F. i Winneshiek Co., Ia., 15 mars 1863, af Gut-torm A. og Kristi (f. Rishovd), frekv. Luther Coll., 76—83 (A.B.), Concordia Sem., St. Louis, 83—86 (C.T.), *prest*, Portland, N. D., 86—92, Mankato, Minn., 92—94, bestyrer, og lærer i religion og norsk, Lutheran Ladies' Seminary and College for Girls, Red Wing, 94—. *Emma Marie Wingaard, 87.



1912.

ANDRESEN, OLE.

Ord. 1886. Hauges synode, 1886—.

F. i Askvold, Søndfjord, Bergen, 13 mai 1858, af —, udv. 84, *prest*, Newark, Ill., —, Grand Forks, N. D., —, Eagle Grove, Ia., —, Ossian, Ia., —. *Anna Sunke, 86.



1914.

ARNTZEN, ARNLIOT MATTIAS.

Ord. 1886. Konferentsen, 1886—87, —, Frikirken, 04—.

F. i Hatfjelddal, Indre Helgeland, Tromsø, 4 sept. 1857, af Hemming Arntzen Wegdahl (fra Forbygden i Øvre Stjørdalen, Trondhjem) og Soloug (f. Olsen Vefsenmoe), udv. 67, frekv. Augsburg Sem., 75—80, lærer, offentlige skoler, Chip-pewa Co., Minn., 80—83, frekv. Augsburg Sem., 83—86 (C.T.), *hjalpeprest* til formand Hoyme, Eau Claire, Wis., 86—87, redig. "Folkebladet", 87—93, "Minneapolis City Directory", 94—04, mis-sionsprest, Wegdahl, Minn., 04—, medredaktør, "Norsk lutherske prester i Amerika", 14.



1906.

AUBOL, CARL OTTO.

Ord. 1886. Norske synode, 1886—88, Antimissouri, 88—90, Forenede kirke, 90—93.

F. nær Manitowoc, Wis., 15 okt. 1860, af Anders Olson A. og Kari (f. Ranum), frekv. Luther Coll., 77—83 (A.B.), Luther Sem., 83—85, Capital Univ., 85—86 (C.T.), *prest*, Washburn, N. D., 86—89, Winchester, Wis., 89—93, bestyrer, Scandi-navia Acad., 93—94, redig. "Samfundet", 94—95, "Lutheraneren", 95—06, (sygelig), farmer, Big Lake, Minn., 06—. *Randina Ranum, 86.

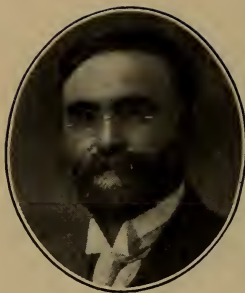

1912.

BIRKELAND, KNUT BERGESEN.

Ord. 1886. Konferentsen, 1886—90, Forenede kirke, 90—93, Frikirken.

F. i Hosanger, Osterøyen, Bergen, 4 dec. 1857, af Berge B. og Marta (f. Eriksen), frekv. Kristiansand sem., 77—80 (seminarist), lærer, Kristiania borgerskole, 81—82, udv. 82, lærer, Augsburg Sem., 82—83, frekv. Augsburg Sem., 83—86 (C.T.), *prest*, Hallock, Minn., 86—89, Portland, Ore., 89, Badger, Ia., 90—93, forf. "Missionens betydning for den kristne menighed", 88, "Børnenes gudstjeneste", 89, "Brydninger i Den forenede kirke", 93, redig. "Folkebladet", 93—94, forf. "Han kommer", 94, redig. "Afholdsbasunen", 95—96, forf. "Farlige mænd", 96, "Strømme af naade", 97, redig. "Gammelt og nyt", 97—98, redig. sangbogen "Fredsbasunen", 98, forf. "Lysglimt i mørket", 99, "Statsreligion og menigheden", 10, "Det kirkelige uføre og veien ud", 11, "Under bispestav og kongespir", 13, formand, Augsburg Board of Trustees, 11—. *Jensine Larsen, 82.

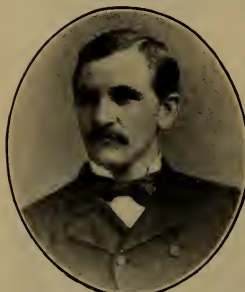

1886.

BRYNJULFSEN, JOHN A. (BRYNILDSEN).

Ord. 1886. Konferentsen, 1886—90, Forenede kirke, 90—.

F. i Mælum, Nedre Telemarken, Kristiansand, 9 sept. 1853, af Brynjulf Andersen Fjeldet og Karen Anna (f. Abrahamsen Erikstad), udv. 69, frekv. Vasa High School, Goodhue Co., Minn., 77—78, Augsburg Sem., 78—82 (A.B.), 83—86 (C.T.), *prest*, Everest, Kans., 86—88, Leona, Kans., 88—90, Waseca, Minn., 90—92, Mentor, Polk Co., Minn., 92—03, Everest, Kans., 03—06, redig. "Vidnesbyrd fra broderkredsen", 92—93. *Inger Marie Esping, 87.



1913.

DAHLE, OLE ANDREASSEN.

Ord. 1886. Konferentsen, 1886—90, Forenede kirke, 90—95, Frikirken, 96—.

F. i Volden, S. Søndmøre, Bergen, 15 mai 1853, af Andreas D. og Pernille (f. Stenvig), udv. 81, frekv. Augsburg Sem., 81—86 (C.T.), *prest*, Morris, Minn., 86—89, Duluth, Minn., 90—95, Aitkin, Minn., 95—10, Starbuck, Minn., 10—. *Regina Gulbrandsen, 86.



1913.

FOSSUM, THORALF OLSON.

Ord. 1886. Konferentsen, 1886—90, Forenede kirke, 90—.

F. i Soknedal, Støren, S. Dalene, Trondhjem, 17 aug. 1849, af Ole Jensen F. og Dorthea (f. Sivertsen Rogstad), frekv. Klæbu sem., 67—69 (seminarist), lærer, Trondhjems folkeskole, 71—82, frekv. Holans latinskole, Kristiania, 82—83, udv. 83, frekv. Augsburg Sem., 83—86 (C.T.), *prest*, Sioux City, Ia., 86—88, Madison, S. D., 88—90, Luverne, Minn., 90—04, Duluth, Minn., 04—09, Macoun, Sask., 10—, kredsfinanssekr., 13—. *Karen Fosside, 86.



1900.

GAARDSMOE, HANS ARNESON.

Ord. 1886. Hauges synode, 1886—96, Forenede kirke, 96—.

F. i Grue, Solør, Hamar, 11 okt. 1857, af Arne H. og Berthe O. (f. Gaardsmoen), udv. 80, frekv. Red Wing Sem., 81—86 (C.T.), *prest*, Rothsay, Minn., 86—96, Lake Park, Minn., 96—02, Gary, Minn., 02—12, Elliott, Ill., 12—, kredsformand. *Inga Olivia Hoffoss, 87.



1913.

HEGGE, MARTIN HANSON.

Ord. 1886. Konferentsen, 1886—90, Forenede kirke, 90—.

F. i Biri, Toten, Hamar, 17 okt. 1860, af Hans C. H. og Mathea (f. Skonnord), udv. 67, frekv. La Crosse High School, 78—81, Augsburg Sem., 82—86 (C.T.), *prest*, Willmar, Minn., 86—90, Brooklyn, N. Y., 90—03, Stoughton, Wis., 03—, lærer, commonskolen, 77—78, 81—82, visitator, 95—98, 00—02, 11—, skolekom., 09—11, Chicago diakonisehjemets kom., 05—, foreningskom., 11—. *Elise Mathilde Olson, 86 (†03).



1909.

†HUUS, ALFRED LARSON.

Ord. 1886. Antimissouri, 1886—90, Forenede kirke, 90—10.

F. i Lisbon, Ill., 13 okt. 1860, af Lars H. og Ragnhilde (f. Anfsen Seim), frekv. Luther Coll., 76—82 (A.B.), Capital Univ., 83—86 (C.T.), *prest*, Muskego, Wis., 86—92, Decorah, Ia., 92—97, Cambridge, Ia., 97—02, Crookston, Minn., 02—04, Twin Valley, Minn., 04—09, Silver Lake, Ia., 09—10. †28 dec. 1910. *Matte Rasmussen, 86 (†94), Martha Adland, 94.



1910.

KOREN, PAUL.

Ord. 1886. Norske synode, 1886—.

F. paa Washington Prairie, nær Decorah, Ia., 16 feb. 1863, af pastor Ulrik V. K. og Else E. (f. Hysing), frekv. Luther Coll., 76—82 (A.B.), Concordia Sem., 82—85 (C.T.), *prest*, Wausau, Wis., 86—90, Washington Prairie, Ia., 90—, forlagskom., 02—, redig. U. V. Korens samlede skrifter, 4 bind, 12.



1905.

KROGSTAD, JOHAN THEODOR.

Ord. 1886. Hauges synode, 1886—.

F. i Berg, Nedre Borgebyssel, Kristiania, 20 okt. 1857, af Johan Johanson K. og Maria (f. Magnussen), frekv. Red Wing Sem., 84—86, *prest*, Brainerd, Minn., 86—89 (C.T.), Norman Co., Minn., 89—04, Grand Forks, N. D., 04—07, Minnewaukan, N. D., 07—. *—, 85.

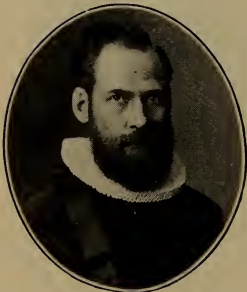

1913.

LANGEMO, JOHN THORBJØRN P.

Ord. 1886. Antimissouri, 1886—90, Forenede kirke, 90—.

F. i Holden, nær Kenyon, Minn., 12 jan. 1861, af Peder N. L. og Karen Maria (f. Wraalstad), frekv. St. Olafs School, 77—79, Luther Coll., 79—83 (A.B.), Luther Sem., 83—85, Capital Univ., 85—86 (C.T.), *prest*, Edinburg (ca. 5 mghdr.), N. D., 86—, visitor, 99—07, kredsformand, 07—. *Mina Anderson, 88.



1913.

LEE, OLAV.

Ord. 1886. Antimissouri, 1886—90, Forenede kirke, 90—.

F. i Tryssil, S. Østerdalen, Hamar, 21 mai 1859, af Erik Pettersen Lie og Maren (f. Ørbækdal), frekv. Hamar sem., 76—77, udv. 77, frekv. Luther Coll., 78—83 (A.B., A.M., 04), Luther Sem., 84—85, Capital Univ., 85—86 (C.T.), Wis. Univ., 04, *prest*, Northwood, N. D., 86—90, vikar, Canton, S. D., 91—92, Holden, Minn., 99, Kenyon, Minn., 09, Grand River, S. D., 10, Hayfield, Minn., 11—12, Lyle, Minn., 12—13, lærer i sprog og religion, Augustana Coll., Canton, 90—94, professor i latin og religion, St. Olaf Coll., 94—, døvstummemissionskom., 99—00, barmhjerlighedsarbejdsplan kom., 06—08. *Bertha Marie Schmidt, 87.



1912.

MELAND, ANDERS O.

Ord. 1886. Konferentsen, 1886—90, Forenede kirke, 90—.

F. i Fede, Flekkefjord, Kr.sand, 11 nov. 1857, af Ole Aanenson M. og Bergitte (f. Anderson), frekv. privatskole i Norge, 78—79, udv. 80, frekv. Augsburg Sem., 80—86 (C.T.), *prest*, Corban, Ia., 86—87, Pelican Rapids, Minn., 88—, visitator, 96—11, kredsformand, Kinamissionskom., 98—03, barmhjertighedskom., 11—. *Anna C. Newton, 87.



1914.

NØDTVEDT, CHRISTIAN MAGNUSSEN.

Ord. 1886. Norske synode, 1886—89, Antimissouri, 89—90, Forenede kirke, 90—11.

F. i Manger, Nordhordland, Bergen, 6 feb. 1853, af Magnus Halvorsen og Anna (f. Johannesen), frekv. Quams latinskole, Kristiania, 74—78, udv. 79, frekv. Hauges Sem., 82, Luther Sem., 83—86 (C.T.), *prest*, Webster (10 mghdr.), S. D., 86—90, Westby (4 mghdr.), Wis., 90—96, Sylvester (6 mghdr.), Ore., 96—02, Edberg (7 mghdr.), Alta., 02—08, Stanley (3 mghdr.), Wis., 08—11. *Anna Dahlby, 85.



1891.

PAULSON, ANNANIAS V.

Ord. 1886. Augustana, 1886—90, Forenede kirke, 90—92.

F. i Kvernes, Ytre Nordmøre, Trondhjem, 17 nov. 1859, af Thron P. og Kristine Margretha (f. Kvalshaug), udv. 70, frekv. Augustana Sem., Marshall, 78—81, Beloit, 81—86 (C.T.), *prest*, Melville (Sweetgrass mghd.), Mont., 86—88, Port Townsend, Wash., 88—92, common- og religionsskolelærer, Poulsbo, Wash., 92—95, boghandel, Seattle, 95—97, transferforretning, Seattle, 97—, redig. "Normanna", Seattle, 07—09. *Ida A. Hammer, 91.



1900.

PETERSON, PETER (TYSDAL).

Ord. 1886. Konferentsen, 1886—90, Forenede kirke, 90—96. Frikirken, 97—.

F. i Ulestad, Aardal, Ryfylke, Kristiansand, 23 okt. 1853, af Peter Sørensen Tysdal og Gjertrud (f. Halvorsen), frekv. høiskolen i Aardal, 70—73, udv. 78, frekv. Augsburg Sem., 80—81, Red Wing Sem., 81—82, Augsburg Sem., 82—86 (C.T.), *prest*, Elbow Lake (12—2 mghdr.), Minn., 86—. *Ingeborg Pikop, 96.



1897.

†QUAMME, OLE KNUTSEN.

Ord. 1886. Konferentsen, 1886—90, Forenede kirke, 90—96, Frikirken, 96—04.

F. i Borgund, Lærdal, Midtre Sogn, Bergen, 3 nov. 1852, af Knut Knutsen Q. og Gunhild (f. Olsen Baugstad), udv. 65, frekv. Augsburg Sem., 75—76, 79—82, 83—86 (C.T.), *prest*, Cooperstown (9 mghdr.), N. D., 86—04. †Crookston, Minn., 18 juni 1904. *Ingrid Nilsen, 74 (†05).

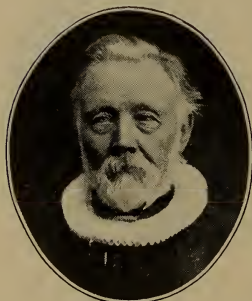

1913.

ROALKVAM, HALVARD.

Ord. 1886. Antimissouri, 1886—90, Forenede kirke, 90—.

F. i Suldal, Ryfylke, Kristiansand, 5 juni 1845, af Jakob G. R. og Ragnhild H. (f. Overskei), frekv. Stord sem., 64—66 (seminarist), udv. 69, frekv. Luther Coll., 71—74 (A.B., A.M.), Concordia Sem., St. Louis, 74—77 (C.T.), Kristiania univ., 77—78, *prest*, Crookston—Warren, Minn., 86—90, Fisher, Minn., 89—92, Coon Valley, Wis., 93—10, North Prairie, Fillmore Co., Minn., 10—, lærer, Luther Coll., 86—90, bestyrer, Grand Forks Coll., 92—93, forlagskom., 84—87, Ia. dist. indremissionskasserer, 84—85, trustee, 93—99, skolekom., 90, ordinationskom., inddelingskom., skolekonstitutionskom., forf. "Kateketik", 81, 98, 03, "Homiletik", 05, redig. "Luthersk skoleblad", 80—81. *Anna Tonning, 78 (†85), Joren Tonning, 86.



1892.

ROSIING, CASPAR O.

Ord. 1886. Konferentsen, 1886—90, Forenede kirke, 90—11.

F. i Sparbu, N. Indherred, Trondhjem, 1 april 1857, af Ole Nilsen Røising og Rebekka (f. Johnson), udv. 81, frekv. Augsburg Sem., 82—86 (C. T.), *prest*, Minneapolis, Minn., 86—88, Seattle, Wash., 88—92, Franklin, Minn., 92—96, Philadelphia, Pa. og Toano, Va., 00—02, Aberdeen, Wash., 02—07, San Francisco, Cal., 07—08, Canby, Ore., 08—11. *Christine Johnsen, 87.

†SAUE, OLE.

Antimissouri, 1886—90, Forenede kirke, 90—92.

Prest, Gardner, Ill., 86—90, Eau Claire, Wis., 90—92. †19 mars 1892.



1905.

SKARTVEDT, PEDER.

Ord. 1886. Antimissouri, 1886—90, Forenede kirke, 90—.

F. i Ossian, Ia., 25 mars 1857, af Aage S. og Eli (f. Hatletvedt), frekv. Luther Coll., 73—79 (A.B.), Luther Sem., 80—83 (C.T.), lærer, Augustana Coll., Canton, 84—87, *prest*, Canton, S. D., og Palo Alto Co., Ia., 86—87, Campbell, S. D., 87—05, Lake Benton, Minn., 05—12, Stanwood, Wash., 12—. *Pauline Brorby, 83.



1901.

STENBY, STENER M.

Ord. 1886. Ellings synode, 1886—.

F. i Biri, Toten, Hamar, 12 mars 1861, af Matias Monson S. og Sonove (f. Nelson), frekv. Biri almueskole, udv. 82, *prest*, Clear Lake og Dows, Ia., 86—, Ellings synodes sekretær, 98—99, formand for samme, 02—. *Julia Knudson, 88.



1910.

SØVDE, GEORG AUGUST.

Ord. 1886. Konferentsen, 1886—90, Forenede kirke, 90—.

F. i Bergen, Norge, 3 juli 1861, af Christian A. S. og Karen (f. Sjurson), udv. 65, frekv. Augsburg Sem., 78—86 (A.B., C.T.), Chicago Luth. Sem., 98—99, *prest*, Ishpeming, Mich., 86—91, Sioux City, Ia., 91—94, Winchester, Wis., 94—98, Milton, N. D., 99—05, Thor, Ia., 05—, visitator, 90, 12—. *Mathea Jonette Jacobson, 86.



1912.

THORMODSGAARD, HALVOR OLSON.

Ord. 1886. Augustana, 1886—90, Forenede kirke, 90—.

F. i Aal, Hallingdal, Kristiania, 20 feb. 1855, af Ole Engebretsen T. og Ingeborg (f. Eriksen Sando), frekv. Vossevangens lærerskole, 74—76, lærer i Hol, Hallingdal, 77—80, udv. 80, frekv. Augustana Sem., Beloit, 81—85 (C.T.), *prest*, Carlington, N. D., 86—93, Mt. Vernon, S. D., 93—05, Spokane, Wash., 05—, visitator, 00—05. *Andrea Christina Gundersen, 86 (+94), Inga Geline Qvelprud, 98.

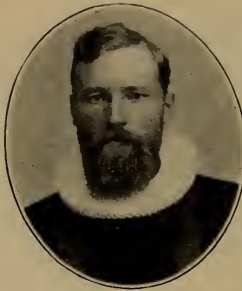

1892.

ULSAKER, SVEN KNUTSEN.

Ord. 1886. Antimissouri, 1886—90, Forenede kirke, 90—.

F. i Hemsedal, Hallingdal, Kristiania, 16 feb. 1860, af Knut U. og Margit (f. Finseth), frekv. St. Olaf Coll., 76—78, Luther Coll., 78—83 (A. B.), Luther Sem., 83—85, Capital Univ., 85—86 (C.T.), *prest*, Aberdeen, S. D., 86—92, Baldwin, Wis., 92—12, Marietta, Minn., 13—, visitator, 98—04, 10—12, pensionskom., 09—. *Emelie Sethre, 87 (†03).



1895.

ANDENÆS, MADSS OLSON.

Ord. 1887. Antimissouri, 1887—90, Forenede kirke, 90—03.

F. i Gloppen, Nordfjord, Bergen, 15 mai 1855, af Ole Jensen A. og Elisabeth (f. Rye), frekv. Gjertsens latinskole, Kristiania, Kristiania univ., 77 (A.B.), 78 (A.M.), 78—85 (C.T.), lærer, Kristiania og Porsgrund, 82—87, udv. 87, *prest*, Kenyon, Minn., 87—89, Howard, S. D., 89—03, tilbage til Norge, 03, sogneprest, Tysvær, Karmsund, 04—09, Indviken, Nordfjord, 09—. *Signe Mydland, 06.

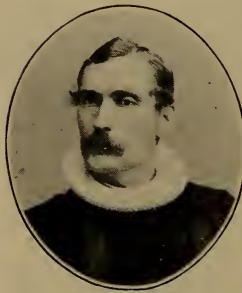

1889.

ANDERSEN, OLE KRISTIAN.

Ord. 1887. Konferentsen, 1887—90, Forenede kirke, 90—.

F. i Mo, Indre Helgeland, Tromsø, 9 juli 1856, af Andreas A. og Berit (f. Olson), udv. 77, dagarbejder og skolelærer, 70—80, frekv. Augsburg Sem., 80—87 (A.B., C.T.), Chicago Luth. Sem., 96—97, *prest*, Ft. Ransom, N. D., 87—04, Clarkston, Wash., 05, Minot, N. D., 06, Ft. Ransom, N. D., 07—. *Maria Andersen, 93.

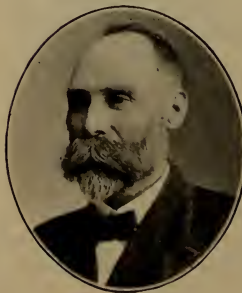

1913.

BERGE, OLUF ABRAHAMSON.

Ord. 1887. Antimissouri, 1887—90, Forenede kirke, 90—.

F. i Lyngdal, Lister, Kristiansand, 5 dec. 1854, af Abraham Olson og Inger Sophie (f. Gabrielson), udv. 81, frekv. Luther Coll., 82—84, Red Wing Sem., 85—86, Northfield Sem., 86—87 (C.T.), *prest*, Madison, S. D., 87—88, Inwood, Ia., 88—, formand, Beloit barnehjemmets bestyrelse, 91—, formand, Augustana Coll. Assoc., 03—, kredsformand. *Jørgine Johnson, 85 (†89), Tilda Randine Fladager, 92.

†BERGSLAND, HANS HANSON.

Ikke ord.

F. i Fillmore Co., Minn., 23 jan. 1858, af Hans B. og Anna (f. —), frekv. Red Wing Sem., 79—86 (C.T.), Hauges minde og Kristiania univ., 86—87, *professor* i dogmatik og G. T. eksegese, Red Wing Sem., 87—07, Hauges synodes kasserer, 06—07, trustee, 95—07, forf. "Gjensvar", 95, "Den kristelige etik", 00, "Den historiske udvikling af lærebebrebet om forsoningen", 06. †19 jan. 1907. *Anna Thompson, 87.



1896.

DREYER, PEDER KRISTIAN.

Ord. 1887. Udenom, 1887—90, Forenede kirke, 90—07.

F. i Bergen, Norge, 12 feb. 1860, af Reinholdt Jakob D. og Marie Elisabeth (f. Larsen), frekv. Tanks realskole, 67—74, handelsbetjent, Bergen, 74—82, frekv. Hauges minde, 82—83, Luther sem., Kristiania, 83—87 (C.T.), og Kristiania univ., 83—87, udv. 87, *prest*, Harmony, Minn., 87—03, Clermont, Ia., 03—06, Tacoma, Wash., 06—07, sekr. og kasserer for Bergens kreds af Det norske missionselskab, Bergen, 07—, understøttelseskomm., 90—93, missionskomm., 94—06, forf. "Alvorlige spørgsmaal", 93, "Missionslæsning", 00, "Arbejde og penge", "Om kirkegangen", 00, redig. missionspalterne i "Lutheraneren", 5 aar. *Klaudine Meyer, 87.



1913.

†FARSETH, OLAUS CHRISTIANSEN.

Ord. 1887. Antimissouri, 1887—90, Forenede kirke, 90—13.

F. i Vega, S. Helgeland, Tromsø, 5 mars 1852, af Christian Paulsen og Peternille (f. Jonason), udv. 82, frekv. Northfield Sem., 86—87 (C.T.), *prest*, Huxley, Ia., 87—90, Thor, Ia., 90—95, Clarkfield, Minn., 95—03, Wittenberg, Wis., 03—04, Amherst Jct., Wis., 05—11, Fargo, N. D., 13, lærer i religion, Concordia Coll., 12—13, visitator, 96—02, 06—10, ordinationskomm., 02—05, 10—11, forf. "Husandagtsbog", 08, "Raad og vink i menighedsarbeidet", 10, "Haandsrækning i religionsundervisning", 10, redig. "For gammel og ung", 04—05, medredaktør, "Fram", 10—11. †5 okt. 1913. *Thrina Oddeson, 78.



1911.

FRØESE, AMUND MAGNUSSEN (FRØSE).

Ord. 1887. Norske synode, 1887—99.

F. i Sunnelven, Ø. Søndmøre, Bergen, 19 nov. 1860, af Magnus Nilsen F. og Nikoline (f. Knudsen Hole), frekv. Søndmøre amtsskole, 76—77, Kristiania skoler, 79—80, Kristiania univ., 81 (A.B.), 83 (A.M.), 83—85, huslærer, 83—85, udv. 86, frekv. Luther Sem., 86—87 (C.T.), *prest*, Holton, Mich., 87—96, Manistique, Mich., 96—99, til Norge, ansat i Kristiania indremission, 00—02, frekv. Kristiania univ., 02 (C.T.), vikar, 03—06, sogneprest, Jostedal, 06—. *Dina Eveline Husby, 92.



1906.

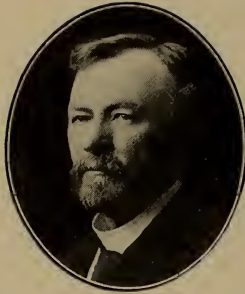

1912.

GIERE, NILS AMUNDSON.

Ord. 1887. Antimissouri, 1887—90, Forenede kirke, 90—.

F. i Koshkonong, Wis., 7 mars 1856, af Amund Nilson G. og Kari (f. Gjesme), frekv. Luther Coll., 72—74, 82—84, Luther Sem., 84—85, Capital Univ., 85—86, Northfield Sem., 86—87 (C.T.), *prest*, Aberdeen, S. D., 87—91, Black River Falls, Wis., 91—04, North Prairie, Minn., 04—10, Spring Valley, Minn., 10—, ordinationskom., 99—00, visitator, 08—11, foreningskom. (nr. 2), 12—. *Carrie Lee, 88.



1902.

†HOGSTAD, JOHAN PETER.

Ord. 1887. Konferentsen, 1887—90, Forenede kirke, 90—94, Frikirken, 94—06, Forenede kirke, 06—11.

F. i Inderøen, N. Indherred, Trondhjem, 2 dec. 1858, af Ole Pedersen H. og Anna Martha (f. Melhus), udv. 66, frekv. Augsburg Sem., 79—87 (C. T.), *missionær* (Den norsk-amerikanske luth. kirkes første udsending til hedningeland), Ft. Dauphin, Madagaskar, 87—94, paa ferie i Amerika, 94—96, Manantenina, Madagaskar, 96—11. †24 okt. 1911. *Lena Hansen, 87.



1909.

HOVE, ELLING.

Ord. 1887. Norske synode, 1887—.

F. i Northwood, Ia., 25 mars 1863, af Ole H. og Kari (f. Olsen Hove), frekv. Luther Coll., 78—84 (A.B.), Concordia Sem., 84—87 (C.T.), *prest*, Portland, Ore., 87—89, Astoria, Ore., 90—91, Decorah, Ia., 91—94, Mankato, Minn., 94—01, lærer i religion, Luther Coll., 91—93, *professor* i kirkehistorie, dogmatik og filosofi, 01—, sekr. Synodens kaldskomite, 01—, skolekom., 08—09, 12—13, foreningskom., 05—10. *Didrikke Wulfsberg, 93.



1912.

HULTENG, ANDERS JOHANSON.

Ord. 1887. Antimissouri, 1887—90, Forenede kirke, 90—.

F. i Ryssby, Sverige, 15 mars 1860, af Johan Anderson og Lena (f. Anderson), frekv. Hagues minde, 80—84 (A.B.), Luther sem., Kristiania, 84—87 (C.T.), udv. 87, *prest*, Aastad, Minn., 87—05, Grand Forks, N. D., 05—, visitator, 98—, finanskom., 10—12, forlagskom., 06—08, Santalmisjonskom. formand, 96—, norske konferenses formand, 13—. *Johanne Marie Jensen, 87.



1895.

JAHREN, JOHAN HANSON.

Ord. 1887. Antimissouri, 1887—90, Forenede kirke, 90—.

F. i Ullensaker, Øvre Romerike, Kristiania, 9 nov. 1855, af Hans Johannesen og Karen Martha (f. Nilsen), udv. 69, frekv. Winona, Minn., High School, 78—79, Luther Coll., 79—84 (A.B.), Luther Sem., 84—85, Capital Univ., 85—86, Northfield Sem., 86—87 (C.T.), *prest*, Sheldon, Ransom Co., N. D., 87—97, Enderlin, N. D., 97—06, bestyrer, Lake Park barnehjem, 06—. *Sigrid Hanson Fjaagsund, 84.



1889.

KASA, JOHAN OLSEN.

Ord. 1887. Hauges synode, 1887—92.

F. i Vinger, Odalen, Hamar, 8 juni 1859, af pastor Ole J. K. og Karen (f. Hansen Rustad), udv. 68, frekv. Red Wing Sem., 80—86 (C.T.), *prest*, Des Moines, Ia., 87—92, nu kjøbmand, Wallingford, Ia., 92—.



1890.

†KIRKBAK, OLE HENDRIKSEN.

Ord. 1887. Konferentsen, 1887—90, Forenede kirke, 90—96, Frikirken, 97—10.

F. i Holtaalen, S. Dalene, Trondhjem, 24 feb. 1852, af Hendrik Olsen K. og Ingeborg K. (f. Johnson), udv. 76, frekv. Augsburg Sem., 78—84 (A.B.), 84—87 (C.T.), *prest*, Blue Blanket, S. D., 87—90, Mound City, S. D., 90—10 (7 mghdr. og 11 prækepladse), kredssekr. †18 aug. 1910. Ugift.



1905.

KLEVJORD, OLE O.

Ord. 1887. Norske synode, 1887—.

F. i Lyngdal, Flesberg, Kongsberg, 5 jan. 1861, af Ole Sjulsen og Jøran (f. Knudsen), frekv. Skiens lærerskole, 80—81, udv. 82, frekv. Luther Coll., 84—85, Luther Sem., 85—87 (C.T.), *prest*, Dunlap, S. D., 87—90, Montreal, Quebec, 90—92, Edgerton, Wis., 94, Glenwood, Ia., 94—95, Woonsocket, S. D., 95—08, Hemmingford, Neb., 08—10, Effington, S. D., 11—. *Kari Teigen, 00 (†03), Christine Louise Sando, 05.



1888.

LANGEMO, HALVOR.

Ord. 1887. Norske synode, 1887—88.

F. i Koshkonong, Dane Co., Wis., 29 april 1859, af Thyge Nielson L. og Kari (f. Thorbjørnsen Vraalstad), frekv. St. Olaf Coll., 75—77, Luther Coll., 78—83 (A.B.), Concordia Sem., St. Louis, 83—84, Luther Sem., 84—86 (C.T.), *prest*, Nash, Minn., 87, Devils Lake, N. D., 87—88, (sygelig), farmer og religionslærer, 89—. *Maline Aaker, 11.

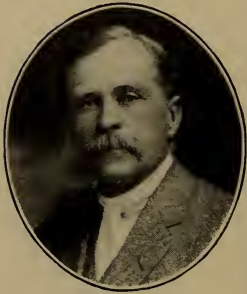

1913.

LARSEN, CHRISTIAN M.

Ord. 1887. Antimissouri, 1887—90, Forenede kirke, 90—.

F. i Westby, Wis., 13 mars 1859, af Michael L. og Rachael (f. Knutson), frekv. Monona Acad., 77, Northwestern Univ., 78, Luther Coll., 79—83 (A.B.), Luther Sem., 84—85, Capital Univ., 86 (C.T.), *prest*, Red Cloud, Neb., 87—92, Mapleton, Minn., 93—96, Duluth, Minn., 98, Dorchester, Wis., 99—00, Faribault, Minn., 01—12, Larsen, Wis., 13—, lærer, St. Ansgar Sem., 97, Schools for Defectives (blinde, døve, epileptiske), Faribault, 01—12. *Thrina Sophia Swain, 87.



1891.

LARSEN, THORVAL H.

Ord. 1887. Antimissouri, 1887—90, Forenede kirke, 90—.

F. i Efteløt, Sandsvær, Kongsberg, Kristiania, 14 juli 1856, af Hans L. Gaaserud og Christine (f. Staven), udv. 57, frekv. St. Olaf Coll., 78—80, Luther Coll., 80—84 (A.B.), Capital Univ., 84—87 (C.T.), *prest*, Cooperstown, N. D., 87—92, Park River, N. D., 92—97, Ada, Minn., 97—07, Taylor, N. D., 07—, *visitator*. *Elizabeth Schlitt, 89.



1895.

†LAWRENCE, JOHN HONDAHL.

Ord. 1887. Antimissouri, 1887—90, Forenede kirke, 90—01.

F. i Madison, Wis., 25 sept. 1858, af Ole H. L. og Bertha Marie (f. Ellertsen), frekv. Monona Acad., 77—79, Wis. Univ., 79—82, Luther Sem., 82—85 (C.T.), Northfield Sem., 86—87 (C.T.), *prest*, Milnor, N. D., 87—88, Berlin Mills, N. H., 88—93, St. James, Minn., 93—99, Stephen, Minn., 99—01, Ephraim, Wis., 01. †8 dec. 1901. *Anna Stephenson, 92.



1913.

LEE, OLE TORGERSON.

Ord. 1887. Norske synode, 1887—.

F. i Dane Co., Wis., 5 nov. 1858, af Tarje Guttormson og Liv (f. Torgerson), frekv. St. Olaf School, 76—78, Luther Coll., 79—84 (A.B.), Concordia Sem., St. Louis, 84—86, Luther Sem., 86—87 (C.T.), *prest*, Chicago, Ill., 87, Churches Ferry, N. D., 87—89, Northwood, Ia., 89—, Ia. indremissionskasserer, 95—07, formand, Luther Acad. Corporation, 02—. *Ella Marie Lien, 89.



1894.

MAGELSSSEN, HANS.

Ord. 1887. Norske synode, 1887—.

F. i Luther Valley, Wis., 7 mai 1860, af pastor Claus F. M. og Thala Nicoline (f. Tostrup), frekv. Luther Coll., 77—83 (A.B.), Ev. Lutheran Sem., Wauwatosa (Wis. synodens, tysk), 84—87 (C.T.), *prest*, Elkton (6 mghdr.), Brookings Co., S. D., 87—91, Albert Lea, Minn., 91—94, Walnut Grove (3 mghdr.), Minn., 94—13, Brandon, Minn., 13—. *Millie Lengenie Anderson, 96.



1912.

MONSON, INGVARÐ GRØTHE.

Ord. 1887. Norske synode, 1887—.

F. i Lærdal, Midtre Sogn, Bergen, 22 april 1854, af Mons Olsen Grøthe og Kari I. (f. Tønjum), udv. 61, frekv. Luther Coll., 69—75, Concordia Sem., Springfield, 75—76, Luther Sem., 76—77, butik- og bankbetjent, 77—86, frekv. Luther Sem., 86—87 (C.T.), *prest*, Sioux Rapids, Ia., 87—88, Wausau, Wis., 88—92, Amherst, Wis., 92—96, Kindred, N. D., 96—12, Williston, N. D., 12—, indianermissionskom., 92—96, forf. "Menneskets forhold", 85, "Hvad siger kirkehistorien", 02, "The

Difference" (symbolik, i "Luth. Herald"), 13, "Kortfattet symbolik" (se T. Sætveit), 86. *Synneva J. Fosmark, 82 (†84), Emma Christine J. Bestul, 88.



1912.

MORTENSEN, PETER.

Ord. 1887. Norske synode, 1887—.

F. i Frørup, N. Slesvig, Tyskland, 28 sept. 1841, af Christoffer M. og Dorthea (f. Jeppeson), soldat, 64, gaardbruger osv., 65—67, udv. 67, jernbanearbejder, kulminearbejder, 67—70, farmer, 70—78, frekv. Luther Coll., 80—83, Concordia Sem., Springfield, 83—85, Luther Sem., 85—86 (C.T.), *prest*, Troy, N. Y., 87—. *Sofia Marie Beining, 92.



1898.

PEDERSEN, JOHN (UDHUS).

Ord. 1887. Konferentsen, 1887—90, Forenede kirke, 90—04, Frikirken, 04—.

F. paa Udhus, Selbu, N. Dalene, Trondhjem, 2 feb. 1851, af Peder B. Flønes og Karen (f. Johnsen Garberg), udv. 70, frekv. Augsburg Sem., 79—87 (C.T.), *prest*, Minot, N. D., 87—91, Melville, Mont., 91—94, Bradley og Pierpont, S. D., 94—04, indremissionsupt., 05—10, Augsburg Sem. fondssamler, 10—, visitator, 99—03.



1902.

PETERSON, NILS GULLIKSON.

Ord. 1887. Hauges synode, 1887—98, Forenede kirke, 98—.

F. i Oakland, Minn., 2 nov. 1857, af Gullik P. og Kari (f. Hauge), frekv. St. Olaf School, 80—81, Red Wing Sem., 83—87 (C.T.), *prest*, Jewell, Ia., 87—95, Chicago, Ill., 95—98, Lisbon, Ill., 98—07, Northfield, Minn., 07—12, missions-emissær, 12—13, *prest*, Des Moines, Ia., 13—, missionskom., 06—07, indremissionskom., 10—13. *Julia Anderson, 89 (†05), fru Caroline Evanson, 13.



1913.

PREUS, JOHAN WILHELM.

Ord. 1887. Norske synode, 1887—.

F. i Spring Prairie, Wis., 21 okt. 1861, af pastor Herman A. P. og Caroline D. M. (f. Keyser), frekv. Luther Coll., 75—82 (A.B.), Concordia Sem., St. Louis, 82—85 (C.T.), Kristiania univ., 86, Leipzig Univ., 87, *prest*, Eau Claire, Wis., 87—98, Minneapolis (Vor Frelser's mghd.), Minn., 98—, Minn. distrikts v.formand, 01—07, Minn. indremissionskom., 00—. *Maren Pauline Ovidia Hjort, 87.



1907.

REINI, JOHN GUNLIKSEN.

Ord. 1887. Norske synode, 1887—.

F. i Nissedal, Øvre Telemarken vest, 12 juli 1862, af Gunlik Paulsen R. og Hæge (f. Johnsen), frekv. Skiens latinskole, 77—82, Kristiania univ., 82—83 (A.B., A.M.), huslærer i S. Fron, 83—84, udv. 85, frekv. Concordia Sem., St. Louis, 85—87 (C.T.), *prest*, Denver, Colo., 87—99, Kiowa, Colo., 99—00, Salt Lake City, Utah, 00—01, Denver, Colo., 01—07, Kiowa, Colo., 07—08, Parshall, Colo., 09—. *Ingeborg Veum, 88.



1912.

ROSENQVIST, HALVARD.

Ord. 1887. Norske synode, 1887—.

F. i Kristiansand, Norge, 28 feb. 1864, af Einar Tambeskjelver R. og Bertholomine (f. Breda), frekv. Hortens middelskole, 71—80, Kristiania latin-skole, 81—84, udv. 84, frekv. Luther Sem., 84—85, Concordia Sem., St. Louis, 85—86, Luther Sem., 86—87 (C.T.), *prest*, Minneapolis (Zion mghd.), Minn., 87—90, Baldwin, Wis., 90—, Østlige dist. indremissionskom., 10—. *Benny Olsen, 88.



1912.

RØNNING, HALVOR NILSON.

Ord. 1887. Hauges synode, 1887—.

F. i Bø, Nedre Telemarken, Kristiansand, 3 mars 1862, af Nils Svendson Kaasa og Kjersti H. (f. Juvskaas), frekv. Bø amtsskole, Skiens lærerskole, 79—80 (seminarist), lærer, Bø, 81—82, udv. 83, frekv. Red Wing Sem., 83—87 (C.T.), *prest*, Faribault (4 mghdr.), Minn., 87—91, *missionær*, Hankow, Hupeh, Kina, 91—93, Fancheng, 93—08, bestyrer for Hauges høiskole, Fancheng, 05—08, prest, Valhalla, Grand Prairie, Alta., 08—, missionsupt. i Kina, 91—08. *Hannah Rørem, 92 (†07), Gunhild Hørte, 12.



1911.

SALVESEN, CHRISTIAN SEVERIN.

Ord. 1887. Norske Augustana, 1887—89, Forenede kirke, 91—11, 12—.

F. i Houston Co., Minn., 25 feb. 1858, af pastor Knud S. og Bertha A. (f. Nelson), frekv. Breckenridge Institute, Decorah, 75—76, Augustana Sem., Marshall, 78—81, commonskolelærer og farmer, Forest City, Ia., 82—84, frekv. Augustana Sem., Beloit, 84—86 (C.T.), *prest*, Milan, Minn., 86, Manitowoc, Wis., 87—89, bestyrer, Augustana Coll., Canton, 89—90, prest, Forest City, Ia., 91—04, Sioux Falls, S. D., 04—11, finansagent for Waldorf Coll., 11—12, prest, Forest City, Ia., 12—. *Caroline Carlson, 82 (†00), Nora Isaacson, 04 (†12).



1906.

SLETTEDAHL, ERICK BERTHAN.

Ord. 1887. Konferentsen, 1887—90, Forenede kirke, 90—.

F. i Loppen, Alten, Tromsø, 7 juli 1855, af Enok E. S. og Claudine (f. Stuwitz), fik privat undervisning af kand. Foss og prof. Dreyer, 78—80, udv. 83, frekv. Augsburg Sem., 83—87 (C.T.), *prest*, Fertile, Minn., 87—90, Duluth, Minn., 91—98, Tacoma, Wash., 98—06, San Francisco, Cal., 06, Tacoma, Wash., 06—09, Seattle, Wash., 09—13, evangelist, Minneapolis, Minn., 13—, visitorator, 95—97, 00—06. *Laura Sundfar, 81.



1903.

THORESEN, LAURITZ.

Ord. 1887. Konferentsen, 1887—90, Forenede kirke, 90—.

F. i Aalesund, N. Søndmøre, Bergen, 9 okt. 1863, af Thore Larsen og Brette (f. Hansen), frekv. Kristiansunds latinskole, 73—82 (dimitteret til univ.), Kristiania univ., 82—86 (A.B., A.M. og eksamen hebraicum), udv. 86, frekv. Augsburg Sem., 86—87 (C.T.), lærer i historie og norsk, Augsburg Sem., 86—87, *prest*, Lake Preston, S. D., 87—95, Vienna, S. D., 95—. *Alethe Andrea Kleve, 93.



1898.

†TOLLEFSEN, BERNHARD.

Ord. 1887. Konferentsen, 1887—90, Forenede kirke, 90—05.

F. i Ibestad, Trondenes, Tromsø, 28 sept. 1858, af Ole Johan T. og Else Marie (f. Bertheussen), udv. 66, frekv. Augsburg Sem., 80—84 (A.B.), 84—87 (C.T.), *prest*, Northwood, N. D., 87—89, Hatton, N. D., 89—05, Banks, N. D., 05. †22 nov. 1905. *Maline Lockrem, 87.



1908.

TOLLEFSEN, INGEBRIGT.

Ord. 1887. Konferentsen, 1887—90, Forenede kirke, 90—96, Frikirken, 97—.

F. i Ibestad, Trondenes, Tromsø, 24 mai 1860, af Ole Johan T. og Else Marie (f. Bertheussen), udv. 68, frekv. Augsburg Sem., 78—84, og 84—87 (C.T.), *prest*, Tacoma, Wash., 87—94, Poulsbo, Wash., 94—97, Minneapolis, Minn., 97—99, New York, N. Y., 99—05, rektor, N. luth. diakonissehjem, Minneapolis, Minn., 05—09, *prest*, Tacoma, Wash., 09—, *visitor*, 90—94, Frikirkens *ordinator*, 06—07, *kredsformand*, 09—10, redig. "Barnekvad", 99, grundla og redig. "Den lutherske missionær", 92—98. *Mina Josephine Moe, 89.



1890.

TØSSELAND, NELS NELSON.

Ord. 1887. Antimissouri, 1887—90, Forenede kirke, 90—12.

F. i Samnanger, Midthordland, Bergen, 3 juli 1837, af Nels W. T. og Sesila N. (f. Børdal), frekv. Stords sem., 56—59 (seminarist), lærer og klokker, 59—64, udv. 64, klokker, Fox River, Ill., 72—85, frekv. Northfield Sem., 86—87 (C.T.), *prest*, Canton, S. D., 87—91, Norway, Kans., 91—96, Dows, Ia., 96—12. *Martha H. Nordvig, 62 (†69), Barbra T. Frøiland, 71 (†12).

VAALER, JOHANNES ROLLEFSEN.

Ord. 1887. Norske synode, 1887—.

F. i Saude, Nedre Telemarken, Kristiansand, 14 april 1849, af Rollef Johannesen Vaala og Anlaug (f. Arnd), udv. 62, frekv. Luther Coll., 67—68, 71—72, religionsskolelærer, De Forest, Wis., 72—80, farmer, 80—85, frekv. Luther Sem., 85—87 (C.T.), *prest*, McIntosh, Minn., 95—. *Anna Evensen Indlæggen Nordgaard, 74.

VIK, EIVIND (EVEN) OLSON.

Ord. 1887. Norske synode, 1887—.

F. i Decorah, Ia., 4 nov. 1862, af Ole Tollefsen V. og Jørand (f. Even- sen Fristad), frekv. Luther Coll., 77—84 (A.B.), lærer, Decorah High School, 84—85, frekv. Concordia Sem., St. Louis, 85—87 (C.T.), *prest*, N. La Crosse (3 mghdr.), Wis., 87—.



1907.

WESTERLUND, GUSTAV.

Ord. 1887. Hauges synode, 1887—06.

F. i Arwidsjaure, Norrbotten, Sverige, 6 jan. 1843, af Jakob Norlund og Margreta Kristina (f. Forseen), frekv. Stockholms fosterlandsstiftelsen, 75—78, udv. 82, *prest*, Rutland, N. D., 87—92, Horace, N. D., 92—97, Erskine, Minn., 97—06. *Maren Tomine Pederson Langmoe, 71.



1907.

WIGDAHL, LARS OLSEN.

Ord. 1887. Konferentsen, 1887—90, Forenede kirke, 90—.

F. i Bjerkreim, Dalene, Kristiansand, 7 dec. 1857, af Ole Larsen W. og Bertha (f. Gundersen), udv. 80, frekv. Red Wing Sem., 81—84, Augsburg Sem., 84—87 (C.T.), *prest*, Ruthven, Ia., 87—, Beloit barnehjemkom., 02—11, visitator, 11—. *Anna L. Østerhus, 83.



1908.

WIK, HALVOR CHRISTENSEN.

Ord. 1887. Antimissouri, 1887—90, Forenede kirke, 90—.

F. i Øiestad, Arendal, Kristiansand, 30 dec. 1844, af Christen Halvorsen og Ingeborg (f. Larson), udv. 80, frekv. Red Wing Sem., 84—86, Northfield Sem., 86—87 (C.T.), *prest*, Urne, Buffalo Co., Wis., 87—99, Wetaskiwin, Alta., 99—01, Mondovi, Wis., 02—. *Torborg Christensen, 66.



1894.

WILLIAMSON, WILLIAM.

Ord. 1887. Hauges synode, 1887—00.

F. i Mikeli læn, Storfinland, Rusland, 10 mai 1851, af Matti Matsen og Maria (f. —), udv. —, ordineret i det finske sprog af pastor I. Eisteinsen, *prest*, Carbon, Wyo., 87—88, Duluth, Minn., 88—91, Harbor, Ohio, 91—00, meldte sig ud af Hauges synode paa grund af sproget og den store afstand fra Haugesfolket.

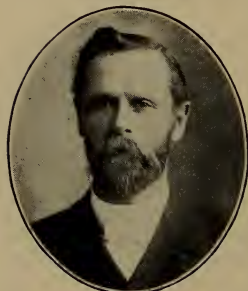

1904.

† ASCHIM, IVER GULBRANDSON.

Ord. 1888. Hauges synode, 1888—10.

F. i Gran, Hadeland, Hamar, 22 juli 1857, af Gulbrand Gulbrandson og Gulbjør (f. Erikson Aschim), udv. 80, frekv. Red Wing Sem., 83—88 (C.T.), *prest*, Viroqua, Wis., 88—94, Duluth, Minn., 94—04, Berthold, N. D., 04—10. †18 april 1912. *Christine Johnson Reese, 91.



1895.

† BARIKMO, OLAF.

Ord. 1888. Antimissouri, 1888—90, Forenede kirke, 90—02.

F. i Hitterdal, Nedre Telemarken, Kristiansand, 31 mai 1864, af Ole Johnsen og Aslaug (f. Olsen), frekv. Hitterdals amtskole, 79, Holens latinskole, 80—81, huslærer, 81—83, Hauges minde, 83—84, Luther Sem., Kristiania, 84—87 (C.T.), udv. 88, *prest*, Arkdale, Wis., 88—97, Rock Dell, Minn., 97—98, (sygelig, 98—02). †i Hitterdal, Norge, 25 juni 1902. *Nanna Goen, 89.



1895.

BREIDABLIK, JOHN JOHNSON.

Ord. 1888. Hauges synode, 1888—02, —.

F. i Stiklestad, S. Indherred, Trondhjem, 16 nov. 1858, af John Olsen Slapgaard og Anne Martha (f. Pedersen Eklo), frekv. Trondhjems under-officerskole (sergeant), udv. 83, frekv. Red Wing Sem., 85—88 (C.T.), Chicago Luth. Sem., 96, Valparaiso Univ., 97, *prest*, Chicago, Ill., 88—96, Peterson, Minn., 97—02, emissær for jødemissionen (Zionsforeningen), 03—13, for "Intersynodical Ev. Luth. Orient Mission Society", 13—. *Anna E. Meland, 89.

FRAMNES, THOMAS BOLMANN BENDICKSEN.



1895.

Ord. 1888. Konferentsen, 1888—90, Forenede kirke, 90—98.

F. i Kristiansand, Norge, 5 mars 1861, af kjøbmand Ole F. og Amalia Katherina (f. Olsen), frekv. Kristiansands katedralskole, —77, koffardi- og orlogssjømand, 77—81, navigationseksamen, 81—82 (begge grader), lærer, Kristiansands navigationsskole, 82, frekv. Luther sem., Kristiania, 83—87 (C.T.), udv. 88, *prest*, Elliott, Ill., 88—98, til Norge, 98, lærer, militærskolen, Horten, 98—. *Ingerta —, 90.



1908.

GAUSTAD, THOR KNUTSEN.

Ord. 1888. Konferentsen, 1888—90, Forenede kirke, 90—.

F. i Rennebu, S. Dalene, Trondhjem, 1 mars 1857, af Knut Eriksen og Randi (f. Gaustad), udv. 81, frekv. Augsburg Sem., 83—88 (C.T.), *prest*, Vining, Minn., 88—93, Sims, N. D., 93—06, Enderslin, N. D., 06—. *Julia Nilsen, 91.



1891.

†GREVSTAD, JENS JOHAN KAROLUS.

Ord. 1888. Norske synode, 1888—02.

F. i Søkkelven, Ø. Søndmøre, Bergen, 30 juni 1859, af Bastian Jakobsen G. og Birgithe (f. Andersen), frekv. Maribogadens latin- og realskole, 75—79, huslærer, Ørskog, 79—81, udv. 81, frekv. Luther Sem., 82—83, Concordia Sem., St. Louis, 83—84, teol. eksamen, 85, assistent til formand K. Bjørge, 85—86, medredaktør, "Nordvesten", 86—87, *prest*, Detroit, Mich., 88—95, Merrill, Wis., 95—97, Deerfield, Wis., 97—02. †Kristiania, Norge, 11 aug. 1902. *Mathilde Berg, 87.

GULDSETH, OLÅF.

Ord. 1888. Antimissouri, 1888—90, Forenede kirke, 90—.



1908.

F. i Trondhjem, Norge, 12 okt. 1860, af Gunder G. og Margith (f. Gjervaas), frekv. amtsskolen, 78—79, Hauges minde, Kristiania, 80—82, Luther sem., Kristiania, 84—87 (C.T.), udv. 88, *prest*, Eleva, Wis., 88—92, Eau Claire, Wis., 93, Chicago, Ill., 94—97, De Forest, Wis., 98—00, Park River, N. D., 01—10, indremissionssekr., 10—, forlagskom., 08—11, forf. "Ved paasketid", 09, redig. "Julen er kommen", 03—08, "Ved juletræet", 07—08, "Luthersk børneblad", 09, medredaktør for "Lutheraneren" (missionen), 10—. *Lisa Larsen, 88.



1911.

HANSON, HANS ADOLPH.

Ord. 1888. Hauges synode, 1888—.

F. i Aspelund, Minn., 10 mai 1863, af pastor Østen H. og Marie Sophie (f. Gulbransen), frekv. Red Wing Sem., 79—82, Curtiss Business Coll., Minneapolis, 83—84, Red Wing Sem., 85—88 (C. T.), *prest*, Spring Prairie (5 mghdr.), Wis., 88—96, Chicago (Trefoldigheds mghd.), Ill., 96—02, indremissionsupt., 02—04, *prest*, Salt Lake City (Memorial Eng. Luth.), Utah, 04—06, Chicago, 06—, kredsformand, forf. "Mirror of the Heart" (oversat), 08. *Elizabet Christy, 86.

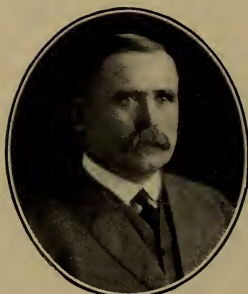

1913.

HAUGE, LARS JOHAN MATHIASEN.

Ord. 1888. Antimissouri, 1888—90; Forenede kirke, 90—99, —.

F. i Sande, N. Jarlsberg, Kristiania, 19 aug. 1860, af Mathias Olsen Linde og Susana (f. Olsen Brastad), udv. 82, frekv. Red Wing Sem., 85—86, Northfield Sem., 86—88 (C.T.), *prest*, Ruthven, Ia., 88—90, nær Hudson (Land, Gran, Eden, Rock River), S. D., 90—99, tilskyndet af formand G. Hoyme studerte han medicin for at gaa, vel udrustet, som missionær til Madagaskar, frekv. Keokuk Coll. of Physicians and Surgeons, 99—00, Sioux City Coll. of Medicine, 00—03 (M.D.), Chicago

Eye, Ear, Nose and Throat Coll., 11, for nærværende læge, Howard, S. D., 03—. *Emma Marie Kittelson, 92.

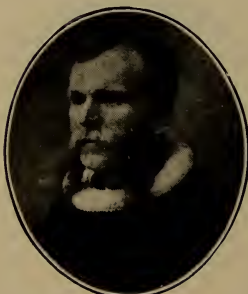

1892.

HEIE, JOHANNES J.

Ord. 1888. Antimissouri, 1888—90, Forenede kirke, 90—13.

F. i Tysnes, N. Søndhordland, Bergen, 11 nov. 1851, af Johannes Johannesen H. og Kristi (f. Nilsen), paa arbejde og skole i Bergen, 66—70, handelsbetjent, Kristiania, udv. 72, frekv. Luther Coll., 74—78, frekv. Capital Univ., 84—87 (C.T.), *prest*, Dwight, N. D., 88—94, Fargo, N. D., 94—98, Portland, Ore., 98—00, Calamus, Ia., 00—13, bosat i Miami, Fla., 13—, visitator, 98—00. *Berthanna Johnson, 80.



1889.

†HELLAND, PEDER CHRISTIAN ANDERSEN.

Ord. 1888. Konferentsen, 1888—89.

F. i Fitjar, N. Søndhordland, Bergen, 3 jan. 1863, af Anders Kristoffersen H. og Bertha (f. Kristensen Meling), udlært bager, frekv. Søndhordlands amtsskole, 81—82, Hauges minde, Kristiania, 83—85, Luther sem., Kristiania, 85—87 (C.T.), udv. 88, *prest*, Chicago, Ill., 88, Racine, Wis., 88—89. †8 juli 1889. *Marie Nilsen, 88.



1895.

† JACOBSON, JACOB.

Ord. 1888. Udenom, 1888—94, Forenede kirke, 94—03.

F. i Skudenes, Karmsund, Kristiansand, 28 jan. 1825, af Jakob Akre og Martha (f. —), udv. 46, snedker og lægprædikant, Chicago, Ill., Racine, Wis., Madison, Wis., Clinton, Ia., *prest*, Pullman, Ill., 88—92, Marseilles, Ill., 92—03. †9 mai 1907. *Olava Myhre (†85), fru Annie L. Peterson, 89.



1912.

JØRGENSEN, JAKOB EDVARD.

Ord. 1888. Norske synode, 1888—.

F. i Mo, Indre Helgeland, Tromsø, 4 jan. 1860, af Ole Benjamin J. og Elen (f. Eliassen Andfiskaa), udv. 66, frekv. Luther Coll., 81—86 (A.B.), Luther Sem., 86—88 (C.T.), *prest*, Madison (4 mghdr.), Wis., 88—91, Bode (2 mghdr.), Ia., 91—, foreningskom., 12. *Randine Bergan, 89 (†94), Laura Hauge, 99.



1897.

KVAASE, DANIEL.

Ord. 1888. Norske synode, 1888—.

F. i Høvaag, V. Nedenes, 15 mars 1862, af Govert K. og Karen Andrea (f. Danielsen Isefjær), frekv. Maribogadens latinskole, 79—80, udv. 81, frekv. Luther Coll., 82—85 (A.B.), Luther Sem., 85—88 (C.T.), *prest*, Chicago, Ill., 88—93, Menomonic, Wis., 93—12, Spring Valley, Wis., 12—, Østlige distrikts sekr., 98—07, v.formand, 07—. *Agnes Preus, 88.



1913.

LARSEN, BERNT JULIUS.

Ord. 1888. Norske synode, 1888—.

F. i Stange, Hødemarken, Hamar, 24 sept. 1859, af Lars Johannesen og Dorte (f. Henningsen), udv. 80, frekv. Luther Coll., 84—86, Luther Sem., 86—88 (C.T.), *prest*, Manistique, Mich., 88—94, Merrill, Wis., 94, Lake Park, Minn., 94—. *Marie Hjemstad, 91.



1908.

LAVIK, RASMUS ANDERSEN.

Ord. 1888. Antimissouri, 1888—90, Forenede kirke, 90—13.

F. i Eksingedalen, Osterøen, Bergen, 15 okt. 1841, af Anders L. og Dordei (f. Knutsen Lillejord), frekv. Stords sem., 61—63 (seminarist), lærer, Lærdalsørens almueskole, 63—71, udv. 71, lærer og klokker, Lands mghd., Goodhue Co., Minn., 71—86, frekv. Northfield Sem., 87—88 (C. T.), *prest*, Devils Lake, N. D., 88, Red Lake Falls, Minn., 89—92, Milnor, N. D., 92—13, indremissionskom., 05, visitator, 02—05, kredsformand, 06—11. *Ingeborg Tuff, 73 (†86), Antonetta Hagen, 89.



1900.

LEE, JENS HENRY TØNNESEN.

Ord. 1888. Antimissouri, 1888—90, Forenede kirke, 90—.

F. i Flekkefjord, Kristiansand, 25 april 1862, af Tønnes og Henryette H. (f. Hansen), frekv. Flekkefjord Sem., 78—80, udv. 81, frekv. Luther Sem., 76, Northfield Sem., 87—88 (C.T.), *prest*, Hudson, Wis., 88—94, Sioux City, Ia., 94—99, Rosendale, Ia., 99—03, Hudson, Wis., 03—, visitator, 09—11. *Julia Lindu, 86.



1912.

LIEN, ABEL EDVARD.

Ord. 1888. Norske synode, 1888—.

F. i Ø. Koshkonong, Wis., 5 mars 1863, af Henrik L. L. og Gunnilda (f. Næset), frekv. Monona Acad., 78—79, Luther Coll., 79—85 (A. B.), Concordia Sem., St. Louis, 85—86, Luther Sem., 86—88 (C.T.), *prest*, Gary, Minn., 88—02, Portland, N. D., 03—, lærer i norsk og religion, Bruflat Acad., 03—. *Andrea Kittilsen, 88.



1890.

LITSHEIM, JOHANNES OLSEN.

Ord. 1888. Antimissouri, 1888—90.

F. i Voss, Bergen, 6 aug. 1863, af —, frekv. Voss lærerskole, 79—81, udv. 81, lærer, farmer, handelsbetjent i Ia., 81—83, lærer, Spring Prairie, Wis., 84, frekv. Luther Coll., 84, Capital Univ., 85—86, Northfield Sem., 86—88 (C.T.), *prest*, Jamestown (4 mghdr.), Kans., 88—90. *Ingebor Marie H. Thoe, 86 († ?), Ingeborg Strand, 88 (†89).



1888.

†LOMEN, KNUT OLSON.

Ord. 1888. Norske Augustana, 1888—90.

F. nær Decorah (Springfield), Ia., 20 mars 1859, af Ole A. L. og Marit (f. Nordthorp), frekv. Augustana Coll., Marshall, 78—81, Thiel Coll., 81—85 (A.B., A.M.), Mt. Airy Luth. Sem., Philadelphia, 85—88 (C.T.), Kristiania univ., 88, *prest*, Beloit, Ia., 88, engelsk *professor* i kirkehistorie og dogmatik, Augustana Sem., 88—89 (sygelig, i Norge og Colo.). †1 jan. 1890. *Mary Herman, 88 (†04).



1900.

LØGELAND, ANDREAS JOHANNESSEN.

Ord. 1888. Konferentsen, 1888—90, Forenede kirke, 90—96, Frikirken, 96—.

F. i Hjelmeland, Ryfylke, Kristiansand, 15 okt. 1854, af Johannes Olsen L. og Anna (f. Johansen Hauge), frekv. Hjelmeland folkehøjskole, 74—75, udv. 75, frekv. Augsburg Sem., 79—85, 85—88 (C.T.), *prest*, Churches Ferry, N. D., 88—91, Cumberland, Wis., 91—06, Landsford, N. D., 06—09, Tioga, N. D., 09—, indremissionssekr., 01—03. *Bertha C. Forde, 94.



1913.

NUMMEDAL, SIMON JOHANNESSEN.

Ord. 1888. Antimissouri, 1888—90, Forenede kirke, 90—.

F. i Mo, Osterøen, Bergen, 23 mai 1857, af Johannes R. N. og Ragnhild (f. Johannesen Gulbraa), frekv. Voss højere lærerskole, 75—77, lærer, Ofoten, 77—78, udv. 79, lærer, Moland, Minn., 79—82, Gol, Goodhue Co., Minn., 82—86, frekv. Northfield Sem., 86—88 (C.T.), *prest*, Jasper, Minn., 88—92, Lansing, Tenn., 93, Jasper, 94—02, nær Hudson, S. D., 02—, protokolkom., 11—, organisationskom., 13—, visitator, redig. "Vidnesbyrd fra broderkredsen", 13—. *Margrete B. Mosling, 82.



1893.

†NØDSCHILD, HANS A.

Ord. 1888. Norske synode, 1888—94.

F. i Sund, Midthordland, Bergen, 8 mai 1859, af Hans Johannesen og Malene (f. Johannesen), udv. 79, frekv. Luther Coll., 82—86, Luther Sem., 86—88 (C.T.), *prest*, Brainerd, Minn., 88—89, Lake Park, Minn., 89—94. †27 aug. 1894. *Anne E. Berg, 91.



1898.

REITAN, BERNT JOHNSEN.

Ord. 1888. Hauges synode, 1888—.

F. paa Sunde, Bjørnør, Fosen, Trondhjem, 30 sept. 1855, af John Pedersen og Ellen Johanna (f. Jacobsen Qvernland), lægprædikant, Namsos, 75—82, udv. 82, lægprædikant, Baldwin, Wis., 82—84, frekv. Luther Coll., 84—85, Red Wing Sem., 85—88 (C.T.), prest, Richard, Buffalo Co. (6 mghdr.), S. D., 88—90, Portland (2 mghdr.), N. D., 90—95, (3 mghdr.), Minn., 95—00, Mora (2 mghdr.), Minn., 00—. *Josefine Emelie Eriksen, 82.

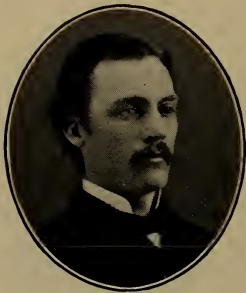

1891.

†RUE, HALVOR ELLEFSEN.

Ord. 1888. Konferentsen, 1888—90, Forenede kirke, 90—99.

F. i Kviteseid, Øvre Telemarken vest, 25 aug. 1855, af Ellef Stenson og Margit (f. Halvorsen), udv. 69, frekv. Augsburg Sem., 80—88 (A.B., C.T.), prest, Fosston, Minn., 88—93, Elizabeth, Port Richmond, N. J., og Staten Island, N. Y., 94—00, (sygelig, Fosston, Minn., 99—00). †9 mai 1900. *Anna Hansen, 85.



1896.

SANDVEN, JØRGEN NELSON.

Ord. 1888. Hauges synode, 1888—.

F. i Vikør, Hardanger, Bergen, 23 okt. 1855, af Nels O. S. og Bertha (f. Nesthus), sjømand, 70—78, skipper, 78—82, udv. 82, frekv. Red Wing Sem., 83—88 (C.T.), prest, Lee, Ill., 88—94, Muskegon, Mich., 94—97, Roland, Ia., 97—, Hauges synodes v.formand, 98—03, skolekom. formand, 98—, kredsformand, 95—98, kirkeraadsmlem, 03—12, foreningskom., 05—12, Kinakom., 13, jødemissionskom., 06—12, konstitutionskom. for Hauges synode, kredssek., Bethesda barnehjem, Jewell Luth. Coll. *Martha Josephine Hill, 89 (†94), Carrie Anderson, 96.



1913.

SKATTEBØL, OLAF.

Ord. 1876. Norske synode, 1888—07, Forenede kirke, 07—11.

F. i Aal, Hallingdal, Kristiania, 7 feb. 1847, af Lars T. S. og Aagot T. (f. Opsata), frekv. Aars og Voss' latinskole, 65—68 (A.B.), Kristiania univ., 68—69 (A.M.), 72—76 (C.T.), personelkapellan, Aal, Hallingdal, 76—77, sogneprest, Borge, Lofoten, 77—82, Gol, Hallingdal, 82—88, prest, Blue Earth, Minn., 88—94, Lawrenceburg, Tenn., 94—97, Merrill, Wis., 97—99, Walcott, N. D., 99—04, Parkland—Tacoma, Wash., 04—11, lærer, Columbia Coll., 11—13, forf. "Af en prests erindringer", 97. *Emelie Josefine Heyerdahl, 76 (†05).

SKUGSTAD, JENS.

Ord. 1888. Antimissouri, 1888—90, Forenede kirke, 90—93 (?).

F. paa Nitteberg, Blakjer, Nedre Romerike, Kristiania, 3 mars 1841, af infanterikaptein Fredrik Werenskjold og Inga Marie (f. Helgesen), frekv. Asker sem., 62—64 (seminarist), lærer, 64—67, udv. 67, lærer og farmer, Coon Prairie, Wis., 67—84, frekv. Luther Coll., 70, Red Wing Sem., 84—86, Northfield Sem., 86—87 (C.T.), *prest*, Osnabrock, Cavalier Co., N. D., 88—90, New Era, Oceana Co., Mich., 90—93 (?).



1890.

SVEEN, MARTHINUS B.

Ord. 1888. Konferentsen, 1888—90, Forenede kirke, 90—.

F. i Ø. Snerthingdalen, Toten, Hamar, 9 jan. 1860, af Børre Sveen og Mathia (f. —), udv. 81, frekv. Red Wing Sem., 82—85, Augsburg Sem., 85—88 (C.T.), *prest*, Benson, Minn., 88—03, Atwater, Minn., 03—07, Portland, N. D., 07—. *Kisten Marie Stenhaug, 86.



1913.

SVINGEN, OLE PEDERSON.

Ord. 1888. Hauges synode, 1888—.

F. i Hedalen, Vaage, N. Gudbrandsdalen, Hamar, 7 jan. 1856, af Peder S. og Anne (f. Olsen), kolportør og lægprædikant, 80—84, udv. 84, Red Wing Sem., 85—88 (C.T.), *prest*, Bottineau Co., N. D., 88—91, Randall, Ia., 91—97, Frost, Minn., 97—04, Bottineau, N. D., 04—12, kredsformand, 06—07. *Marie Romsaas, 86.



1891.

SWALESTUEN, JØRGEN DANIELSON.

Ord. 1888. Antimissouri, 1888—90, Forenede kirke, 90—.

F. i Fyresdal, Øvre Telemarken vest, Kristiansand, 16 jan. 1867, af Daniel Paulson S. og Aashild (f. Jørgensen Bondal), frekv. Kristiansand underofficerskole (sergeants og fanejunktors eksamen), 77—80, Skien sem., 80—82, udv. 82, frekv. Luther Coll., 85—86, Red Wing Sem., 86, Northfield Sem., 86—88 (C.T.), *prest*, Ellendale, N. D., 88—91, Lost Island, Ia., 91—03, Jasper, Minn., 03—, Beloit barnehjem inspektør, 02—05, visitator, 10—. *Clara Olava Johnson, 91.



1913.

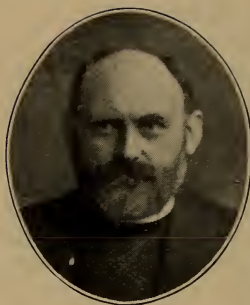

1914.

TANGJERD, PEDER.

Ord. 1888. Konferentsen, 1888—90, Forenede kirke, 90—.

F. i Aakre, Karmsund, Kristiansand, 29 okt. 1864, af Hans T. og Anne Martha (f. Pedersen), frekv. Ryfylke amtsskole, 78—79, Hauges minde og Luther sem., Kristiania, 82—87 (C.T.), udv. 88, *prest*, Eau Claire, Wis., 88—90, Portland, Ore., 90—94, Eau Claire, Wis., 94—, lærer i pastoralteologi, U. C. Sem., 09—10, visitator, 99—02, konstitutionskom., 96, missionskom., 04—08, inddelingskom., 08—, forlagskom., 10—, foreningskom., 11—, direktør, Luther Hospital, Eau Claire, 08—, forf. "Vidnetjenesten", 10. *Anna Christine Lovise Prytz, 90.



1912.

THORESON, PETER ADOLPH.

Ord. 1888. Antimissouri, 1888—90, Forenede kirke, 90—.

F. i Trondhjem, Norge, 28 april 1861, af Peter T. og Ingeborg Anna (f. Lein), frekv. Quams, Holans og Arnebergs latinskoler, Kristiania, 78—84, Ahlbergska missionsskolan, Ørebro, Sverige, 84—85, udv. 85, frekv. Luther Sem., 85—86, Northfield Sem., 86—88 (C.T.), *prest*, Hannaford og Dazey, N. D., 88—, visitator, 01—05. *Julia O. Sletten, 88.



1914.

THORKVEEN, LARS PAULSEN.

Ord. 1888. Antimissouri, 1888—90, Forenede kirke, 90—.

F. i Lom, N. Gudbrandsdalen, Hamar, 20 feb. 1857, af gaardbruger Paul T. og Anne (f. Andvord), frekv. Gudbrandsdalens amtsskole, 76—77, udv. 80, religionsskolelærer i W. Prairie, Vernon Co., Wis., 80—83, frekv. Luther Coll., 83—85, Luther Sem. (tysk), Afton, Minn., 85—87 (C.T.), *prest*, Albion, Long Lake, St. Olaf, Rosendale, Butterfield, nær St. James, Minn., 88—, visitator, 96—11, St. Olaf Dormitory byggefonds sekr., 00—03, Madison Normal Dormitory byggefonds sekr., 09—13, Norsk luth. sangerforbunds sekr., 93—96, og formand, 96—, Samhold sangerforbunds formand og instruktør, 95—, skole-direktionssekr., 06—09, forlagskom., 12—, religionsskolesupt., 11—12, formand for fællesforening for religionsskoler og ungdomsforeninger, 98—, stifter og formand for Gudbrandsdalslaget, 09—, lagets udsending til Kringenfesten, 12, Minn. v.formand for mindegaven til Norge, 13—, direktør for Det norske selskab, 11—, kredsfinanssekr., 12—13, finanskom., 13—, redig. "Korsange", 03, "Festsange", 05—09, "Kirkesange for blandet kor", 05, "Lutheran Almanac", 12, 13, "By the Christmas Tree", 12, 13, udnævntes af kong Haakon VII til ridder af 1ste klasse, St. Olavsordenen, 12.



1890.

†VANGSNES, OLE KNUDTSON.

Ord. 1888. Ellings synode, 1888—02.

F. i Vangsnes, Ytre Sogn, Bergen, 30 okt. 1827, af Knudt V. og Brita (f. —), havde privat undervisning af en prest i Norge, sad inde med ikke liden kundskab, udv. 56, *prest* i Minn. og Wis., 88—92, Cokato, Minn., 92—98, Centerville, S. D., 98—02, religionsskolelærer i Wis., Ellingssynodes sekr., 57, 58, 62, 90—91. †13 jan. 1907. *Christine M. Mikkelsen, 51 (†03).



1912.

VOLDAL, HENRIK.

Ord. 1888. Antimissouri, 1888—90, Forenede kirke, 90—03, 05—.

F. i Aardal, Indre Sogn, Bergen, 12 mars 1860, af Nils Kristofferson V. og Kristi (f. Henriksen Holsæther), frekv. Balestrands lærerskole, 76—78, lærer, Sogndal, 79—83, frekv. Hauges minde, 84—85, udv. 85, frekv. Augsburg Sem., 85—88 (C.T.), *prest*, Perry, Wis., 88—03, med annekser: Primrose, 88—03, Adamsville, 88—01, W. Blue Mounds, 90—03, York, 92—03, frekv. Hauges minde og Kristiania univ., 04—05, *prest*, Cooperstown (Næs, Union, Lund, Sheyenne Valley mghdr.), N. D., 05—08, Volga, S. D., 09—, med annekser: Lake Sinai, Lake Campbell, Zion, 09—, St. Petri, 13—, skolekom., 99—00, 02—04, ordinationskom., 09—11, forlagskom., 11—13, trængende enker kom., 01—02, ungdomsforbundets kom., 07—08, direktion for samme, 08—12, v.formand, 10—12, kredsfinssekr., 10—12, sprogspørsmåalkom., 13—, visitator, 11—. *Sigrid Fimreite, 03.



1898.

YDERSTAD, HENNING TORGENSEN.

Ord. 1888. Konferentsen, 1888—90, Forenede kirke, 90—94, Frikirken, 95—.

F. i V. Moland, V. Nedenes, Kristiansand, 25 aug. 1864, af Torger Børresen Y. og Trine Helene (f. Tellefsen Natved), frekv. Lillesands middel-skole, 80—82, udv. 82, frekv. Augsburg Sem., 82—88 (C.T.), *prest*, Sioux City, Ia., 88—91, Ashland, Wis., 91—98, Mason, Wis., 98—, kredsforsmand, 03—04, forf. "Afskedsprædiken", 98. *Caroline Strand, 88 (†91), Elisa Skogen, 93 (†24 nov. 03), Oline Ringsveen, 06.

YTREHUS, CHRISTOPHER KNUDSEN.

Ord. 1888. Konferentsen, 1888—90, Forenede kirke, 90—97, Firkirken, 97—.



1912.

F. i Bremanger, Søndfjord, Bergen, 20 juni 1856, af Knud Christoffersen Y. og Cecilia (f. Eliassen Skorpeide), frekv. Sogndal folkehøjskole, 78—79, udv. 82, frekv. Augsburg Sem., 84—88 (C.T.), *prest*, La Crosse, Wis., 88—99, Hillsboro, N. D., 99—02, indremissionssupt., 02—04, *prest*, Alexandria, Minn., 04—09, Wildrose, N. D., 09—, Frikirkens formand, 03—05, indremissionskom., 05—09, 11—13, Augsburg Sem., direktør, 07—09, kredsformand, 12—. *Kristine Foss, 79 (†80), Margrethe Skonnord, 88 (†93), Agnes Hagen, 97.

BRUNSVOLD, AMUND ASLESEN.

Ord. 1889. Konferentsen, 1889—90, Forenede kirke, 90—96, Firkirken, 96—.



1889.

F. i Nes, Hallingdal, Kristiania, 26 okt. 1854, af Asle Olafsen B. og Margrethe A. (f. Børdalen), frekv. Buskeruds amtsskole i Vestfossen, 76—77, udv. 78, frekv. Augsburg Sem., 79—85, 85—88 (C.T.), *prest*, Towner, N. D., 89—94, Minot, N. D., 94—97, Leeds, N. D., 97—, kredsformand, 02—07, 12—, kredskasserer, 09—11. *Julia Olsen, 89.

†BUEIDE, LARS HARALDSON.

Ord. 1889. Antimissouri, 1889—90, Forenede kirke, 90—04.



1892.

F. i Volden, S. Søndmøre, Bergen, 1 sept. 1860, af Harald Larsen B. og Anne Martha (f. Wasboten), frekv. Volden sem., 78—80 (seminarist), Lands middelskole, 82—83, udv. 84, religionsskolelærer i pastor J. M. O. Ness' kald, Perley, Minn., 84—86, frekv. Northfield Sem., 86—89 (C.T.), *prest*, Britton, S. D., 89—03, Wolverton, Minn., 03—04, (sygelig, bodde i Kidder, S. D., Dixon, Mont., 04—12). †5 juli 1912. *Karen Mortenson, 89.

BØE, NILS NILSEN.

Ord. 1889. Norske synode, 1889—.



F. i Vang, Valdres, Hamar, 1 april 1861, af Nils Knudsen Hemsing og Berthe (f. Aslagnen Bøe), udv. 68, frekv. St. Olaf Coll., 76—79, farmer og lærer, 79—82, frekv. Luther Coll., 82—86 (A. B.), Luther Sem., 86—89 (C.T.), Chicago Univ., 99, *prest*, Helena, Mont., 89—92, Sioux Falls, S. D., 92—04, Baltic, S. D., 04—, Ia. distrikts missionskom., 07—, Sioux Falls Luth. Hospital Assoc. formand, 08—, Synodens pensionskom. v.formand, 12—, forf. "Beviserne for kristendommens sandhed", 07. *Sissel K. Finseth, 00.



1913.

EKSE, JAKOB JAKOBSON.

Ord. 1889. Hauges synode, 1889—.

F. i Voss, Bergen, 27 april 1860, af Jakob Nilson og Gjertru (f. Larson Ekse), frekv. Voss lærerskole, 80—81, udv. 82, frekv. Red Wing Sem., 83—89 (C.T.), *prest*, Ft. Ransom, N. D., 89—96, nær Hendricks, Minn. (i S. D.), 96—, v.formand, Hauges synode, 07—. *Inger Sørum, 89.



1891.

†FUGLEBAK, DANIEL JAKOBSEN.

Ord. 1889. Antimissouri, 1889—90, Forenede kirke, 90—91.

F. i Jølster, Søndfjord, Bergen, 24 okt. 1863, af Jakob Jensen og Gunnilde (f. Olsen), udv. 81, frekv. Luther Coll., 82—85, Northfield Sem., 86—89 (C.T.), *prest* nær Mapleton (2 mghdr.), Minn., 89—91. †17 jan. 1892. *Martha Vieg, 90.

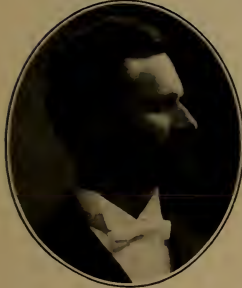

1898.

GLASØE, OLUF.

Ord. 1889. Antimissouri, 1889—90, Forenede kirke, 90—.

F. i Beitstaden, Trondhjem, 4 dec. 1859, af Ole Jacobsen G. og Olava B. (f. Røsog), udv. 73, frekv. Luther Coll., 76—81, 82—83 (A.B.), Minn. Univ., 83—84, Concordia Sem., St. Louis, 86—87, Northfield Sem., 87—89 (C.T.), *prest*, Austin, Minn., 89—91, lærer i historie og græsk, Augustana Coll., 91—94, *prest*, Ratna, Ia., 94—95, lærer, U. C. Sem., 95—00, lærer i historie, St. Olaf Coll., 00—02, *prest*, Knox, N. D., 02—04, missions*prest*, Spokane og Pacific kredse, 04—07, indremissions*supt.*, 07—, forlagskom., finanskom., 10—, organisationskom., 13—, redig. Lindemans "Koralbog med tillæg", 99, "Church and Sunday School Hymnal", 98, "Korsange", 03, "Fredstanker" (postille, II række), 01, "Mørkeste Minnesota", 10, indremissionsskisser, 07—.



1910.

GRANSKOU, JOHANNES.

Ord. 1889. Antimissouri, 1889—90, Forenede kirke, 90—.

F. i Faavang, Ringebu, S. Gudbrandsdalen, Hamar, 7 sept. 1859, af Klemet J. Granskogen og Anna (f. Kristensen), udv. 81, frekv. St. Olaf School, 82—83, Willmar Sem., 84—86, Northfield Sem., 87—89 (C.T.), *prest*, Webster, S. D., 89—96, La Crosse, Wis., 96—99, Stanley, Wis., 99—10, Winnebago, Lake Mills, Ia., 11—, *visitator*, 03—10. *Elene Marie Dafinrud, 90.



1890.

GUNNARSON, THEODORE A.

Ord. 1889. Norske Augustana, 1889—90, Forenede kirke, 90—.

F. i Holt, Ø. Nedenes, Kristiansand, 9 sept. 1855, af Gunder Asbjørnsen og Ingeborg (f. Aslakson), frekv. Albertsens navigationsskole i Tvedestrand, 74—75, udv. 82, frekv. Augustana Sem., 85—88 (C.T.), *prest*, Grobe, Spink Co., S. D., 89—93, Veblen, Roberts Co., S. D., 93—, visitorator, 11—, legislaturmedlem, S. D., 95, senator, S. D., 99. *Anna M. Pederson, 89.

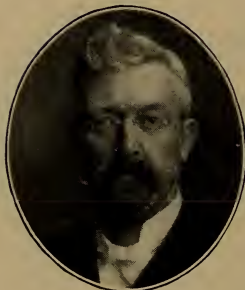

1913.

GYNILD, ENDRE ERIKSEN.

Ord. 1889. Konferentsen, 1889—90, Forenede kirke, 90—94, Frikirken, 94—.

F. i Støren, S. Dalene, Trondhjem, 15 april 1859, af Erik Endresen G. og Sigrid (f. Johnson Nyhus), udv. 80, frekv. Augsburg Sem., 81—89 (C.T.), *prest*, Minneapolis (St. Petri mghd.), Minn., 89—91, Willmar, Minn., 91—05, Eagle Lake, Minn., 05—10, Fargo, N. D., 10—13, Frikirkens sekr., 94—98, formand, 99, 05, 09, 12, lønnet formand, 13—. *Lettey Nancy Hagen, 93.



1913.

HARBO, ELIAS PETER HANSEN.

Ord. 1889. Konferentsen, 1889—90, Forenede kirke, 90—93, Frikirken, 94—.

F. i Berg, Nedre Borgevysse, Kristiania, 6 feb. 1856, af Hans H. og Ellen Marie (f. Olsen), udv. 80, frekv. Augsburg Sem., 81—86 (A.B.), 86—89 (C.T.), *prest*, La Crosse, Wis., 89—93, Duluth, Minn., 93—02, Minneapolis (St. Olaf mghd.), Minn., 02—09, *professor* i dogmatik, Augsburg Sem., 09—, Frikirkens formand, 97—99, 01—03, 07—09, ordinator, Frikirken, 00—01. *Marthe Marie Larsen, 89.



1895.

HARRISVILLE, LARS.

Ord. 1889. Hauges synode, 1889—.

F. i Chicago, Ill., 11 maj 1864, af Knud Knudson H. og Maren Karine (f. —), frekv. Red Wing Sem., 84—89 (C.T.), *prest*, Chicago, Ill., skole-direktør, 99—13. *

HIMLE, THORSTEIN.

Ord. 1889. Hauges synode, 1889—.



1913.

F. i Voss, Bergen, 11 okt. 1857, af Odd Nilsson H. og Ragnhild E. (f. Hjelle), frekv. Voss lærerskole, 73—75, lærer, Hetland og Mosness, 75—85, udv. 85, frekv. Red Wing Sem., 87—89 (C.T.), *prest*, Taylor, Wis., 89—94, frekv. Minn. Univ., 94—95, *lægemissionær*, Fancheng, Hupeh, Kina, 95—05, Hsinye, Honan, Kina, 07—09, *prest*, Santa Rosa, Cal., 12—, lærer i teologi, Red Wing Sem., 07, 11—12, skoledirektør, 93—95, *sekr.*, *kass.*, paa missionsmarken i Kina, kredsformand, 13—, forf. "Guds veie med et gjenstridigt folk" (boxeroprøret), 02, "Hauges synodes missionskart", 04, "Udvalgte stykker til husandagt" (paa kinesisk), 06. *Gidske Sigmundstad, 89 (†98), Alma Carlson, 99.



1889.

HOLT, MARSELIUS SILAS.

Ord. 1889. Konferentsen, 1889—90, Forenede kirke, 90—97.

F. i Strand, Ryfylke, Kristiansand, 22 juli 1861, af Peder Knudsen H. og Marie (f. Olsen), udv. 76, frekv. Augsburg Sem., 82—86 (A.B.), 86—89 (C.T.), *prest*, Calumet, Mich., 89—97, farmer, Orland, Cal. *



1911.

LUNDE, NILS.

Ord. 1889. Antimissouri, 1889—90, Forenede kirke, 90—.

F. i Høiland, Jæderen, Kristiansand, 30 sept. 1857, af Jesper L. og Rakel (f. Nilsen Garpestad), udv. 86, frekv. Northfield Sem., 88—89 (C.T.), *prest*, Rindahl, Minn., 89—95, Dwight, N. D., 95—01, Halstad, Minn., 01—07, Nelson, Wis., 07—12, Wittenberg, Wis., 12—, indremissionskom., 05—07, fængselsmissionær, forf. "Mindeskraft over pastor O. K. Weium", 95, "Prædikener", 96, "Vaagn op", 09, "Livsspørgsmaal", 11, "Forklaring over Luthers katekisme" (norsk), 11, (engelsk), 12, "Spørgsmaal for katekisation i forklaring og bibelhistorie paa norsk og engelsk", 13. *Martha Folkvord, 88.

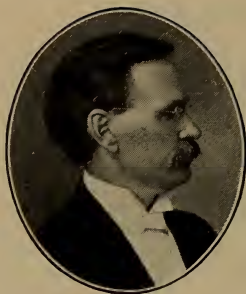

1913.

formand, 00—03, redig. "Broderbaandet", 99—11, forf. "Svar paa spørgsmaal om hvorfor jeg forlod Brodersamfundet", 11, "Kristenlivets trekløver", 13. *Gunhilda Amanda Holmquist, 90.

LUNDEBERG, KNUT OLAVSSON.

Ord. 1889. Antimissouri, 1889—90, Forenede kirke, 90—00, Brodersamfundet, 00—11, Forenede kirke, 11—.

F. i Kviteseid, Øvre Telemarken vest, Kristiansand, 23 jan. 1859, af Olaf Knutson og Aslaug (f. Amundson), frekv. Kviteseid sem., 77—79 (seminarist), udv. 79, frekv. Luther Coll. og Breckenridge Institute, 81—82, Milton Coll., 84—85, N. D. Univ., 85—86, Northfield Sem., 86—89 (C.T.), *prest*, Kenyon, Minn., 89—95, Portland, Ore., 95—97, Kenyon, Minn., 97—03, Minneapolis, 08—11, Deer Park, Wis., 11—, bestyrer og lærer, Wahpeton Luth. Bible School, 03—08, Brodersamfundets

MELAND, OLE SJURSEN.

Ord. 1889. Hauges synode, 1889—.

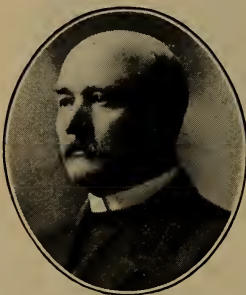

1912.

F. i Vetlefjorden, Balestrand, Ytre Sogn, Bergen, 6 okt. 1854, af Sjur K. M. og Anna (f. Olsen), frekv. Balestrands lærerskole, 72—74, udv. 75, frekv. Augustana Sem., Marshall, 76, Augsburg Sem., 77—81, Kristiania univ., 81—83, *prof.* i kirkehistorie, dogmatik osv., Red Wing Sem., 84—92, bestyrer, Red Wing Sem., 87—89, *prest*, Red Wing (3 mghdr.), Minn., 89—14, missionskom. sekr., 89—92, skolekom. formand, 93—94, forlagskom., 95—96, redig. "Budbæreren", 86—87. *Ellida Cordelia Simmons, 87.

MØRSTAD, ERIK OLSEN.

Ord. 1889.



1902

F. i Ø. Slidre, Valdres, Hamar, 10 aug. 1860, af Ole E. O. og Ingeborg O. (f. Roble), udv. 76, frekv. Luther Coll., 79—81, Chicago, Theol. Sem., 86—89 (C.T.), Norske synodes *indianermissionær*, 84—86, Ellings synodes, indianermissionær og lærer, Wittenberg og Carter, Wis., 90—, indremissionær blandt nordmænd i nordøstlige Wis., 86—, Ellings synodes sekr., 96—04, redig. "Den kristelige lægmand", 03—. *Laura Sletten, 86.

NELSON, OLE T.

Ord. 1889. Augustana, 1889—90, Forenede kirke, 90—09, Hauges synode, 09—12, Forenede kirke, 12—.



1897.

F. i Lindesnes, Farsund, Lister, Kristiansand, 8 juli 1854, af Jakob Tobias N. og Guline Elisabet (f. Abrahamsen), udv. 67, frekv. Augustana Sem., Calmar, 74—75, Marshall, 76, Beloit, 85—88 (C.T.), *prest*, Sioux Falls, S. D., 89—92, Elk Point, S. D., 93—97, Atwater, Minn., 97—01, Buxton, N. D., 02—05, Bottineau, N. D., 05—11, Stanley, N. D., 11—13, Edmonton, Alta., 13—, formand, Norsk-amerikansk Kinamissionsselskab, 94—03, redig. "Kinamissionæren", 97—03. *Anne A. Jakobsen, 76.

†NESS, JOHANNES GULDBRANDSEN (NÆSS).

Ord. 1889. Norske synode, 1889—95.

F. i Gran, Hadeland, Hamar, 16 dec. 1846, af Guldbland Larson og Kari (f. —), i haandverkslære, 61—66, udv. 66, farmer og religionsskolelærer, Greenwood mghd., Wis., 66—68, frekv. Luther Sem., 88—89 (C.T.), *prest*, Saude (4 mghdr.), Ia., 89—95. †6 feb. 1895. *Christine Christoffer-son, 71.



1893.

OVRI, ELLEND JOHNSON.

Ord. 1889. Norske synode, 1889—.

F. i Vik, Ytre Sogn, 25 jan. 1860, af John A. O. og Martha (f. Stadheim), udv. 64, frekv. Luther Coll., 80—86 (A.B.), Luther Sem., 86—89 (C.T.), *prest*, Pelican Rapids, Minn., 89—, formand, Park Region Luther Coll. Corporation, 07—. *Christine Haugen, 94.



1913.

PETERSON, SOPHUS CHRISTIAN NELSON.

Ord. 1889. Norske synode, 1889—.

F. i Sherburne Co., Minn., 17 juli 1864, af Nels Peterson Grindheim og Martha M. (f. Johnson), frekv. Luther Coll., 80—86 (A.B.), Luther Sem., 86—89 (C.T.), *prest*, Forest City, Ia., 89—90, Norway Lake, Minn., 90—92, bestyrer, Sioux Falls Luth. Normal, 92—93, Effington, S. D., 93—09, finanssekr., Willmar Sem., 09—11, *prest*, Hibbing, Minn., 11—, finanskom. sekr., 02—11, pensionskom., 13—. *Anna Sophie Sander, 89.



1906.

PETTERSON, EDWARD MAGNUS.

Ord. 1889. Hauges synode, 1889—02, Forenede kirke, 02—12.

F. i Leka, Ytre Namdalen, Trondhjem, 16 sept. 1857, af Peter K. Williamson og Else (f. Johansen), udv. 82, frekv. Red Wing Sem., 84—89 (C.T.), *prest*, Revillo (6 mghdr.), S. D., 89—02, nær Madison (6 mghdr.), Minn., 02, Appleton, Minn., 02—04, Bemidji (5 mghdr.), Minn., 04—07, Bagley (6 mghdr.), Minn., 07—08, Maplebay (5 mghdr.), Minn., 08—12, farmer, Spring Grove, Minn., 12—, emissær, 14—. *Julia Rosendahl, 88.

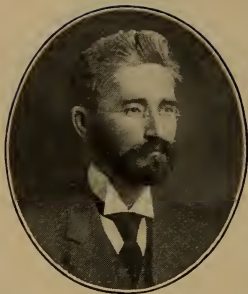

1906.

RAMBERG, OVE KRISTIAN.

Ord. 1889. Norske synode, 1889—.

F. i Bø, Vesteraalen, Tromsø, 10 mai 1862, af Søren E. R. Ramberg og Pernille (f. Olsen), fik privat undervisning, 79—81, middelskoleeksamen, Hamar offentlige skole, 81, Trondhjems katedralskoles realgymnasium, 81—85 (B.S.), udv. 85, religionslærer, Minneapolis, Minn., og Manchester, Minn., 85—86, frekv. Luther Sem., 86—89 (C.T.), *prest*, Iola, Wis., 89—98, Chicago, Ill., 98—04, Whitehall, Wis., 04—13, Ferryville, Wis., 13—, redig. "Zoar", 96—98, "Our Friend", 99—09. *Anna Magelssen, 00.



1901.

REINERTSEN, JENS KRISTIAN (CHRISTIAN).

Ord. 1889. Norske Augustana, 1889—90, Forenede kirke, 90—.

F. i Bergen, Norge, 30 sept. 1863, af Peder R. og Stina Marie (f. Jensen Roseland), udv. 79, frekv. Augustana Sem., 83—89 (C.T.), *prest*, Aurora, Ill., 89—93, Sawyer, Wis., 93—00, Crookston, Minn., 00—02, Silverton, Ore., 02—08, Spring Valley, Minn., 08—11, West Duluth, Minn., 11—, redig. "Pacific emissæren", 06—08. *Ella Leonora Hansen, 91.



1913.

RONDESTVEDT, SIVERT OLAVSON.

Ord. 1889. Antimissouri, 1889—90, Forenede kirke, 90—.

F. i Ulvik, Hardanger, 29 okt. 1866, af Ole Magnussen R. og Marthe (f. Sjurson Lekve), frekv. Rosendals privatskole, 81—83, udv. 84, frekv. Northfield Sem., 86—89 (C.T.), *prest*, Brookings, S. D., 89—93, Grand Meadow, Minn., 93—01, San Francisco, Cal., 01—02, Dawson, Minn., 02—13, Westby, Wis., 13—, visitor, 93—94, 99—01, hedningemissionskom., 13—. *Bertha Eveline Hinderlie, 92.



1908.

RØRVIK, JOHAN RASMUS.

Ord. 1889. Norske synode, 1889—.

F. i Haram, N. Søndmøre, Bergen, 17 april 1863, af Johan A. R. og Petrine J. (f. Røvik), frekv. Molde middelskole, 80—83, Hauges minde, Kristiania, 83—85 (dimitteret til artium), udv. 85, frekv. Luther Sem., 86—89 (C.T.), *prest*, Brainerd, Minn., 89—92, Hillsboro, N. D., 92—02, nær Portland, N. D., 02—, finanskom., 12—. *Anna Lysne, 90.

SKOV, VILLADS BUNDESEN.

Ord. 1889. Norske synode, 1889—.

F. i Endrupskov, Gram, Slesvig, Tyskland, 12 juni 1859, af Bunde V. S. og Bodil (f. Kjær), lærer, Fohl, 75—78, Gram, 78—80, Agerskov, 80—81, udv. 81, frekv. Luther Coll., 82—86, Luther Sem., 86—89 (C.T.), *prest*, Perth Amboy, N. J., 89—. *Kirstine Jensen, 89.



SMEDAL, GOTTFRIED ATHANASIOS.

Ord. 1889. Norske synode, 1889—99, 99—.

F. i Mandal, Kristiansand, 10 sept. 1861, af Aasmund Haraldsen S. og Kathrine (f. Jensen), frekv. Mandals høiere almueskole, 75, Arnebergs latinskole, Kristiania, 82—83 (A.B.), Kristiania univ., 84—88 (A.M., C.T.), lærer, Aars og Voss latinskole, Arnebergs latinskole, 85—87, Moss middelskole, 89, udv. 89, *prest*, Ridgeway, Ia., 89—90, Leland, Ia., 90—95, Roland, Ia., 95—99, sjømands-*prest*, Pensacola, Fla., 99, Roland, Ia., 99—, sekr., Norske synodes ministerium, 00—04, Ia. distrikts indremissionskom., 07—, Schreudermissionskom., 10—, Kinamissionskom., 12—, formand, pensionskom., 13—, forf. artikler i forskjellige blade, saasom "Hvad splittelsen koster", 13. *Agnes Henriette Storaker, 89.

SVÆREN, MARKUS JOHANNESSEN.

Ord. 1889. Norske synode, 1889—11.

F. i Balestrand, Ytre Sogn, Bergen, 10 jan. 1858, af Johannes Kolbensen S. og Kari (f. Markussen), frekv. Balestrands lærerskole, 75—76, lærer, Gloppen, 76—86, udv. 86, religionsskolelærer, Volga, S. D., 86—87, frekv. Luther Sem., 87—89 (C.T.), *prest*, Volga, S. D., 89—11, (sygelig, 11—). *

SWENSON, DANIEL.

Ord. 1889. Norske synode, 1889—00.

F. i Kristiansand, Norge, 1 aug. 1861, af —, udv. 82, frekv. Luther Coll., 84—85, Luther Sem., 86—89 (C.T.), *hjelpeprest* hos pastor O. Skattebøl, Blue Earth, Minn., 89—91, Woonsocket, S. D., 91—95, Jackson, Minn., 95—00.

THORPE, OVE BOYESEN WANGENSTEN.

Ord. 1889. Antimissouri, 1889—90, Forenede kirke, 90—92.

F. paa Thorpe, Vang, Valdres, Hamar, 30 juli 1859, af Boye Nilsen W. Steile og Gjertrud (f. Endresen Thorpe), frekv. Balestrands lærerskole, 73—75 (graduents), Hamar sem. (middelskoleeksamen), lærer fra 12 aars alderen, lærer, Tolgen, 76—80, udv. til England og Amerika, 82, frekv. Luther Coll., 82—86 (A.B.), Northfield Sem., 86—89 (C.T.), *prest*, Morganville (4 mghdr.), Kans., 89—93 (sluttet og reiste til Idaho paa grund af sin og hustruens helbred), farmer, Morganville, —05, land-agent, Minneapolis, 05—12, butikbetjent, St. Paul, 12—. *Jennie Anderson, 90 (+97?).



1897.

TOU, ERIK HANSEN.

Ord. 1889. Konferentsen, 1889—90, Forenede kirke, 90—95, Frikirken, 95—.

F. i Tou, Strand, Stavanger, Kristiansand, 11 okt. 1857, af Hans Anderson T. og Helga Serine (f. Eriksen), udv. 81, frekv. Augsburg Sem., 81—86 (A.B.), 86—89 (C.T.), *missionær*, St. Augustin, Madagaskar, 89—90, Manasoa, Madagaskar, 90—03, *prest*, Puckwana, S. D., 04—09, Napoleon, N. D., 09—, forf. "Den luth. frikirkes hedningemission", 98. *Caroline Elizabeth Knudsen, 89 (†01), Alida Olin, 03.

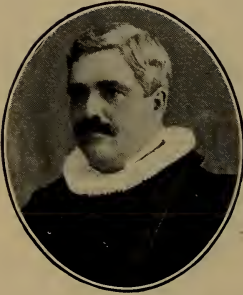

1913.

URNES, JOHANNES AMBJØRNSEN.

Ord. 1889. Antimissouri, 1889—90, Forenede kirke, 90—.

F. i Iowa Co., Wis., 20 nov. 1858, af Ambjørn U. og Oline (f. Malland), frekv. Monona Acad., 81, Luther Coll., 81—82, Milton Coll., 82—83, common- og religionsskolelærer, 83—84, frekv. Luther Coll., 84—86, Northfield Sem., 86—89 (C.T.), *prest*, Warren, Minn., 89—93, Prairie Farm, Wis., 93—01, Osage, Ia., 01—, St. Ansgar pastoralforenings formand, 06—, understøttelseskom. kasserer, 09—13, trustee, St. Ansgar Sem., 04—11, bestyrer af samme, 04—06, Sognelagets formand, 12—. *Theokara Sulland, 90.



1909.

ØRKE, ANDREAS J.

Ord. 1889. Konferentsen, 1889—90, Forenede kirke, 90—.

F. i Skjold, Karmsund, Kristiansand, 26 sept. 1857, af Johannes Ø. og Anne (f. Roalsvik), frekv. Koperviks sem., 80—81, udv. 82, frekv. Decorah Institute, 84, Augsburg Sem., 84—89 (C.T.), *prest*, Chetek, Wis., 89—95, Pigeon Falls, Wis., 95—, visitator, 02—09. *Olga Mathie Peterson, 91 (†10).



1912.

ØSTGULEN, HANS.

Ord. 1889. Konferentsen, 1889—90, Forenede kirke, 90—96, Frikirken, 97—.

F. i Eivindvik, Ytre Sogn, Bergen, 3 sept. 1855, af Ole Klaussen Ø. og Guri (f. Jacobsen), frekv. Sogndals folkehøiskole, 74—76, Bergens underofficerskole, 76—79 (sergeant), tillægsskolen, 81—82, udv. 84, frekv. Augsburg Sem., 86—89 (C.T.), *prest*, Warren, Minn., 89—06, Cumberland, Wis., 06—12, Roseau, Minn., 12—. *Sophie Amalie Uchermann Riisnes, 90.



1906.

BANG, RUDOLF WILHELM.

Ord. 1890. Norske synode, 1890—94.

F. i Drammen, Kristiania, 17 mai 1865, af —, frekv. Kristiania univ., 83 (A.B.), 83—89 (A.M., C.T.), værnepligtig officer, 85—89, udv. 89, *prest*, Brooklyn, N. Y., 90—94, til Norge, personelkapellan, Røken, 95—97, sogneprest, Herred, 97—05, konstituert provst, Lister, 05—06, residerende kapellan, Tune, 06—, sogneprest, Rolvsøy, 12—. *Maggie Caspersen, 90 (†01), Regine Kaurin, 04.

† BARTHOLOMEW, ALEXANDER SLOAN.

Ord. 1882. Norske synode, 1890—91.

F. nær Middlebury, Ind., 20 mars 1859, af pastor Alexander S. B. og —, frekv. Capital Univ., 74—82 (A.B., C.T.), *prest* (Missourisynoden), Springdale, Ark., 82—90, Chicago (engelsk mission), Ill., 91, medredaktør, "Lutheran Witness". †26 dec. 1891. *Esther S. Parsons, 91.

BERLIE, ELIAS THORSEN.

Ord. 1890. Forenede kirke, 1890—94, Frikirken, 95—.

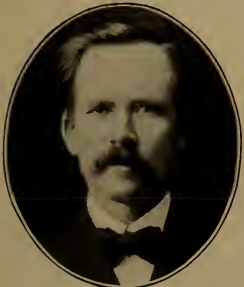

1913.

F. i Valdal, Norddalen, Ø. Søndmøre, Bergen, 8 april 1861, af Thore B. og Inger Marta (f. Erikson), udv. 82, frekv. Augsburg Sem., 82—84, til Norge, 84, frekv. Hamar sem., 85—87 (seminarist), udv. 87, frekv. Augsburg Sem., 87—90 (C.T.), *prest*, St. Hilaire, Minn., 90—92, Dalton, Minn., 92—, indremissionskom. formand, 03—04, sekr., 12—, organisationskom. sekr., 10—, kredsformand, 12—, redig. "Luthersk tidsskrift", 12—, forf. "Nogle ord om Den lutherske frikirkes mission", 10. *Elie O. Møistad, 87.

BLEGEN, HANS ANDREAS HANSEN.

Ord. 1890. Norske synode, 1890—99, —.



1891.

F. i Brandbu (Nes), Hadeland, Hamar, 2 dec. 1859, af Hans Pedersen Blegeneiet og Anne (f. Olsen Grinna), frekv. Grans høiere almueskole, 73—76, udv. 76, lærer og farmer, 76—82, frekv. Breckenridge Institute, 78—81, Luther Coll., 82—86 (A.B.), Luther Sem., 88—90 (C.T.), *prest*, Leeds (5 mghdr. og missionsstrøg paa 10 countier), N. D., 90—99, Wild Rice Luth. Orphans' Home bestyrer, 99—03, Luth. Pub. House, Decorah, bejnt, 05—. *Anna Marie Næseth, 91.



1905.

BLOMHOLM, NILS LASSESEN.

Ord. 1890. Norske synode, 1890—.

F. i Eivindvik, Ytre Sogn, Bergen, 9 juni 1856, af Lasse N. B. og Martha (f. Jetmundsen), frekv. Sogndals folkehøjskole, —, Balestrands lærerskole, 78—80, lærer, Borgund, 80—83, udv. 83, lærer, Holden, frekv. Galesville Univ., Luther Sem., 88—90 (C.T.), *prest*, Prairie Farm, Wis., 90—92, Hudson, Wis., 92—. *Julia Jevne, 91.

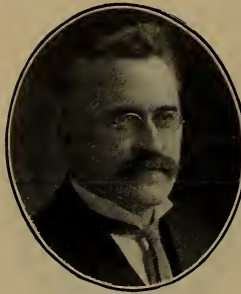

1908.

BOGSTAD, RASMUS.

Ord. 1890. Forenede kirke, 1890—99, —.

F. i Gloppen, Nordfjord, Bergen, 5 okt. 1861, af Rasmus B. og Johanne (f. Frøistad), udv. 80, frekv. Luther Coll., 83—88, Northfield Sem., 88—90 (C.T.), Minn. Univ., *prest*, Kindred, N. D., 90—91, Salem, N. D., 92—93, Wolverton og Comstock, Minn., 93—94, 00—02, Glyndon, Minn., 98—99, lærer, Concordia Coll., 90—10, bestyrer af samme, 02—10, bestyrer, Spokane Coll. og Columbia Coll., 13—, v. formand, English Conference, Forenede kirkes trustee, 09—, formand af Board of Trustees, 10—, finanssekr., 11—12, redig. "Concordia Banner", 93—03, "Concordia Record", 03—10. *Valborg C. Nelson, 94.

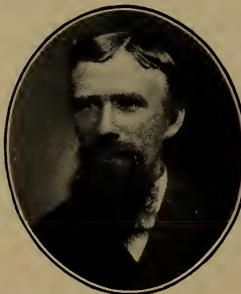

1902.

BREEN, LAURITZ AMUNDSON.

Ord. 1890. Forenede kirke, 1890—.

F. i Hof, Solør, Hamar, 22 mai 1856, af Amund Bræen og Karen (f. Hilstad), udv. 86, frekv. Augustana Sem., Beloit, 86—89 (C.T.), *prest*, Mitchell, S. D., 90—91, Marshfield, Wis., 91—93, Molan, S. D., 93—03, Washburn, N. D., 03—12, Sims, N. D., 13—. *Inger Maria Knutson, 89.



1913.

BREIVIK, GABRIEL ISAKSON.

Ord. 1890. Norske synode, 1890—.

F. i Høgsfjord, Stavanger, Kristiansand, 10 juli 1864, af Isak I. B. og Berta Maria (f. Riska), udv. 82, frekv. Luther Coll., 83—87, Luther Sem., 87—90 (C.T.), *prest*, Rapid City, S. D., 90—94, Wells, Minn., 94—97, Walcott, N. D., 98—99, Helena, Mont., 99—00, Brooklyn, N. Y., 01—02, Valley City, N. D., 02—04, Chinook, Wash., 06—08, Parkland, Wash., 08—11, Genesee, Idå., 11—, forf. "Om daaben", 99, "Cornetmusik til Synodens norske og engelske salmebøger", 99, "Sacrament of Holy Baptism", 07. *Theckla E. Albrecht, 98.



1913.

DAHL, WILHELM BULL.

Ord. 1890. Forenede kirke, 1890—.

F. i Trøgstad, Mellem Borgesyssel, Kristiania, 23 aug. 1864, af Ole Halvorson D. og Johanne (f. Bull), udv. 70, frekv. St. Cloud Normal, 84, Augsburg Sem., 85—90 (C.T.), *prest*, Clinton, Minn., 90—95, Montevideo, Minn., 95—05, Lake Preston, S. D., 05—12, Dwight, N. D., 12—, visitator, 08—11, hedningemissionskom., 09—12. *Ellen Wold, 90.



1911.

EIKJARUD, ANDERS HALVORSEN.

Ord. 1890. Norske synode, 1890—.

F. i Bø, Nedre Telemarken, Kristiansand, 21 mai 1861, af Halvor E. og Ingrid (f. Skoe), frekv. Bratbergs amtsskole, 75—76, S. Lands middelskole, 76—80, Aars og Voss' latinskole, 80—81, Arnebergs latinskole, 81—83, Kristiania univ., 83—88 (A.B., A.M., C.T.), bestyrer, Bø borger- og realskole, 88—89, udv. 90, *prest*, Westby, Wis., 90—93, Cashton, Wis., 93—, foreningskom., 12. *Jacobine Arnesen, 90.



1890.

†ERIKSEN, HARALD ERLING.

Ord. 1890. Forenede kirke, 1890—94.

F. i Vik, S. Helgeland, Tromsø, 3 dec. 1865, af pastor Edward M. E. og Seferine (f. Olson Knyg), udv. 69, frekv. Augsburg Sem., 83—87 (A.B.), 87—90 (C.T.), *prest*, Leland, Ill., 90—93, Jacksonville, Fla., 93, Wegdahl, Minn., 94. †6 feb. 1894. *Albertine Anderson, 91 (†96).



1895.

FJELLBU, KARL ANTON.

Ord. 1890. Forenede kirke, 1890—00.

F. i Kraakstad, Øvre Borgesyssel, Kristiania, 5 aug. 1865, af Karl F. og Andrea Regina (f. Hansen), frekv. en amtsskole, Quams latinskole, Kristiania, 81—84, Kristiania univ., 84 (A.B.), 85 (A.M.), 86—89 (C.T.), udv. 90, *prest*, Decorah, Ia., 90, Mandt (4 mghdr.), N. D., 91—00, til Norge, 00, midlertidig *prest*, Id, Herlø og Lavik, 00—01, sogneprest, Velfjorden, 01—05, Birkenes, 05—, formand i skolestyret, fattigstyret, værgeraadet, i styret for Sørlandets kristelige ungdomsskole, osv., Norgeskorrespondent til "Lutheraneren", 10—. *Ellen Johanne Retvedt, 90.

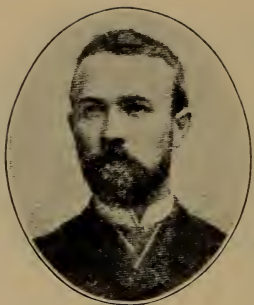

1906.

GRAMSTAD, SIGVED SVENDSEN.

Ord. 1890. Norske synode, 1890—01.

F. i Hetland, Stavanger, Kristiansand, 22 mars 1862, af Svend G. og Karen Serine (f. Huusnæs), frekv. Stavanger latinskole, 75—83, Kristiania univ., 83—90 (A.B., A.M., C.T.), udv. 90, *prest*, Hoboken, N. J., 90—92, Callender (3 mghdr.), Ia., 92—01, til Norge, 01, sogneprest, Hjørundfjord, 02—07, Borge, Lofoten, 07—. *Ingeborg Helmine Øgaard, 90 (†05).



1895.

GREGUSSEN, GUSTAV EMELIUS CONRAD.

Ord. 1890. Forenede kirke, 1890—05.

F. paa Ramstad, Lødingen, N. Salten, Tromsø, 27 aug. 1859, af Gregus J. G. og Maren (f. Jensen), fik privat undervisning hos provst O. C. Berge, 82, frekv. Hauges minde, Luther sem. og Kristiania univ., 83—87 (C.T.), udv. 89, *prest*, Scandinavia, Wis., 90—91, Neenah, Wis., 91—92, Henning, Minn., 92—96, Thor, Ia., 96—05. *Lise P. Wien, 91.

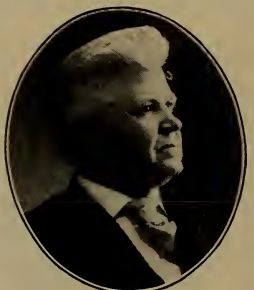

1905.

†GULBRANDSON, MARTIN.

Ord. 1890. Forenede kirke, 1890—08.

F. i Eidsvold, Øvre Romerike, Kristiania, 26 mai 1862, af Gulbrand Kristoffersen og Lovise (f. Olsen Moen), udv. 67, frekv. Augsburg Sem., 82—85, 86—90 (C.T.), *prest*, Duluth, Minn., 90—92, Pigeon Falls, Wis., 92—95, Westby, Wis., 95—08, indremissionssekr., 97—00. †17 dec. 1908. *Inga Ekornes, 91 (†93), Inga Melbye, 95.



1906.

HAUGAN, TORGEIR HALVORSON.

Ord. 1890. Forenede kirke, 1890—.

F. i Kviteseid, Øvre Telemarken vest, Kristiansand, 22 mai 1864, af Halvor Olafson og Aslaug (f. Torgeirson), frekv. Kviteseids sem., 81—83 (seminarist), udv. 83, lærer, Hommes barnehjem, 85—87, frekv. Northfield Sem., 87—90 (C.T.), *prest*, Beldenville, Wis., 90—97, Menomonie, Wis., 97—00, Beldenville, Wis., 00—07, Cottonwood, Minn., 07—12, Northfield, Minn., 13—, visitator, 05—07, kredsfinanssekr., 05—07, barmhjertighedsarbejdsplankom., 06—08, ordinationskom., 11—12, pensionskom., 09—. *Hilda Josephine Dorthea Erhardt, 90.



1898.

IVERSON, MARTIN.

Ord. 1890. Forenede kirke, 1890—00, Frikirken, 00—07, Forenede kirke, 07—.

F. i Frøien, Fosen, Trondhjem, 7 juli 1860, af Iver Johannesen Wold og Marit (f. Olsen Her-
eid), udv. 81, frekv. Augsburg Sem., 83—90 (C.
T.), *prest*, Robbin, Kittson Co., Minn., 90—94,
Milton, N. D., 94—00, Maplebay, Minn., 00—07,
Gonvick, Minn., 07—11, Avoca, Minn., 11—.
*Randi Johnson, 91.



1899.

KRINGLE, LAURITS THORSEN.

Ord. 1890. Hauges synode, 1890—.

F. i Nannestad, Øvre Romerike, Kristiania, 31
mai 1862, af Thor Kristoffersen og Marie (f. Ja-
cobsen), udv. 82, frekv. Augsburg Sem., 85—86,
Red Wing Sem., 86—90 (C.T.), *prest*, Mayville,
N. D., 90—98, Fosston, Minn., 99—. *Julia
Holter.



1912.

KROGSTAD, ADOLPH JOHNSON.

Ord. 1890. Hauges synode, 1890—.

F. i Fredrikshald, Nedre Borgesyssel, Kristiania,
25 juli 1864, af John Johnson og Brita Maria (f.
Magnuson), udv. 80, frekv. Red Wing Sem., 84—90
(C.T.), Minneapolis Acad., 87, Chicago Luth.
Sem., 05, *prest*, Pontiac, Ill., 90—96, Edinburg, N.
D., 96—05, Crookston, Minn., 05—07, Madison,
Wis., 07—11, Sioux City, Ia., 11—, kredsformand,
02—03. *Anna Dorthea Hanscn, 94.



1904.

LANGSETH, PEDER OLSEN.

Ord. 1890. Norske synode, 1890—.

F. i Strømsneset, Tingvold, Indre Nordmøre,
6 okt. 1858, af Ole Gundersen og Eli (f. Olsen),
frekv. amtsskolen, Klæbu sem., 77—79 (seminarist),
Maribogadens middelskole, 81—82, Gundersens la-
tinskole, 82—84 (A.B.), Kristiania univ., 84—86
(A.M.), udv. 87, frekv. Luther Sem., 87—90 (C.
T.), *prest*, Tacoma, Wash., 90—93, lærer i norsk,
Sioux Falls Luth. Normal, 93—02, *prest*, nær
Princeton, Minn., 02—, Pacific Luth. Univ. Assoc.
sekr., 91—93, "Pacific Luth. Herold's" redaktions-
sekr., 91—93, "Landsbladet's" (Kristiania) faste Amerikakorrespondent,
91—11, forf. "Norske settlementer og menigheder i Benton, Sherburne og
Mille Lacs countier" (se R. J. Meland og A. Larsgaard), 03, "Telesoga"

(15de hefte), "Norske barnehefter, nr. 1", 12, "Nils Greve i Amerika" (følgeton i "Nordmør"), 13, "Kateketisk udlæggelse af de ti bud" (i "Skolen og hjemmet"), 93—94. *Karen M. Johnson, 98.

†MELLANG, PEDER KNUDSEN.

Ord. 1890. Norske synode, 1890—91.

F. i Selness, Lurø, N. Helgeland, Tromsø, 25 sept. 1858, af Knudt Petersen M. og Dorthea (f. Jensen), udv. 76, frekv. Luther Coll., 81—83 (skolelærerkursus), lærer, 83—85, frekv. Luther Coll., 85—87, Luther Sem., 87—90 (C.T.), *prest*, Hudson og River Falls, Wis., og Stillwater, Minn., 90—91. †12 sept. 1891. *Mary Qualey, 90.



1893.

MIDTHUN, MONS M.

Ord. 1890. Forenede kirke, 1890—93, Frikirken, 93—07.

F. i Fane, Midthordland, Bergen, 20 mai 1859, af Mons Johannesen M. og Brita (f. Monsen), frekv. amtsskolen i Utne, 82—83, privatskole i Bergen, 83—84, udv. 84, frekv. Augsburg Sem., 84—90 (C.T.), *prest*, Superior, Wis., 90—93, New London, Minn., 93—07, snedker og vikar, *prest*, Minneapolis, Minn., 07—, kredssek., 92—93, 99—01. *Mathilde Monsen, 90.

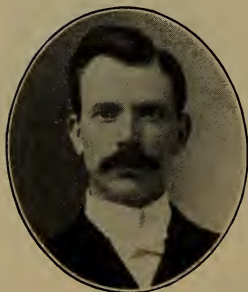

1896.

MORTVEDT, ARIEL O.

Ord. 1890. Hauges synode, 1890—.

F. i Skjold, Karmsund, Kristiansand, 30 april 1865, af Osmund J. M. og Brønnda (f. Arielson Hauvig), udv. 66, frekv. S. D. Univ., 84—86, Red Wing Sem., 86—90 (C.T.), S. D., Univ., 96—97, Chicago Luth. Sem., 05— (ved korrespondance), *prest*, Pierre, S. D., 90—92, Dell Rapids, S. D., 92—00, Newark, Ill., 00—, lærer i kirkehistorie og symbolik, Red Wing Sem., 04—05, skoleinspektør, 00—09, 12—, foreningskom., 10—11, kredsformand, 10—12, redaktør, "Little Messenger", 05—10, "Børnevennen", 05—10, medredaktør, "Children's Companion", 11—. *Helene Johanne Eggen, 92.

MYHRE, OTTO ALBERT.

Ord. 1890. Norske synode, 1890—00.

F. i Sandefjord, Larvik, Kristiania, 1865, af skomagermester Johan Andreas M. og Martha Lovise (f. Abrahamsen), handelsbetjent, 80, frekv. Kristiania univ., 81—83 (A.B.), 84 (A.M.), 85—88 (C.T.), lærer, 88—90, udv. 90, *prest*, Frenchville, Wis., 90—00, til Norge, 00, frekv. Kristiania univ., 04 (C. Magisterii), adjunkt lærer, Tanks skole, Bergen, 05—. *Honorie Caroline Sivertsen, 90.



1911.

NELSON, DANIEL.

Ord. 1890. Forenede kirke, 1890—.

F. i Sveen, S. Søndhordland, Bergen, 10 april 1853, af Sigbjørn Leite og Ingeborg Serina (f. Leite), udv. 82, farmer, frekv. Augsburg Sem., 89—90, Valparaiso Univ., 90, *missionær* (Norsk-amerikansk luth. Kinamissionselskab), Hankow, Hupeh, Kina, 90—00, missionsprest i Amerika, 00—02, Singyang, Honan, 02—09, i Amerika, 09—11, Singyang, 11—, missionssupt., 11—. *Anna Sandvig.



1890.

NESTEGAARD, O. S. JR.

Amerikansk-norske Kinamissionselskab, 1890—?

F. i Norge omkring 1860, kom til Amerika, 90 og 94 var den første til at tale Kinamissions-sagen for Den norsk luth. kirke i Amerika, kaldt af Det norsk-amerikanske Kinamissionselskab til *missionær* i central Kina, 90—93, Mongoliet, 93—02, —?, flygtet fra den engelske legation i Peking under boxeroprøret og kom uskadt hjem til Norge.



1895.

†NETLAND, SIGVALD.

Ord. 1894. Forenede kirke, 1890—96.

F. i Sogndal, Dalene, Kristiansand, 11 okt. 1868, af Ivar N. og Birgitte (f. —), skomager, til England, 89, frekv. Baxter's Training Home, London, 89, til Amerika, 90, missionsemisær, 90, frekv. London Missionary Society Hospital, Hankow, 90—92, *missionær* (Amerikansk-norsk luth. Kinamissionselskab), Fancheng, Hupeh, 90—96. †9 aug. 1896. *Bertine Erikson, 91 (†93), Oline Hermandson, 94.



1890.

†OLSEN, HANS SEVERIN.

Ord. 1890. Forenede kirke, 1890—92.

F. i Vannelven, S. Søndmøre, Bergen, 5 aug. 1858, af Ole Hansen Aarø og Malene (f. Steffensen), udv. 82, frekv. Augsburg Sem., 84—90 (C. T.), *prest*, Astoria, Ore., 90—92. †4 sept. 1892. *Martha Hansen, 90.

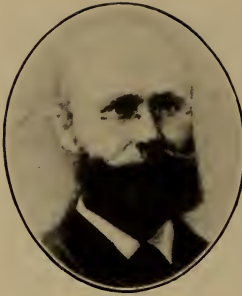

1895.

OLSEN, PETER RUDOLF OSCAR.

Ord. 1890. Forenede kirke, 1890—93, —97.

F. i Drammen, Kristiania, 8 okt. 1854, af —, frekv. Skiens høiere skole, —73 (A.B.), Kristiania univ., 74 (A.M.), 74—82, 86 (C.T.), lærer, Porsgrund, 82, udv. 83, lærer i græsk og historie, Luther Coll., 83—85, til Norge, 85, kateket i Flekkefjord, 86—89, udv. 90, *prest*, Arendal (2 mghdr.), Minn., 90—93, lærer i religion og norsk, Madison Luth. Normal, 93—97, til Norge, 97, sogneprest, Suldal, 97—04, Ørlandet, 04—. *Thora Dietrichs, 86.



1908.

OPPEDAHL, THORSTEN JØRGENSEN.

Ord. 1890. Hauges synode, 1890—.

F. i Norge, 14 feb. 1860, af Jørgen Thorstensen og Synneva (f. Tollefsen), udv. 66, frekv. Chicago Theol. Sem., 86—88, Red Wing Sem., 88—90 (C. T.), *prest*, Sacred Heart, Minn., Dawson, Minn., —12, indremissionsupt., 12—, kirkeraadmedlem, skoledirektør, Kinamissionskom.

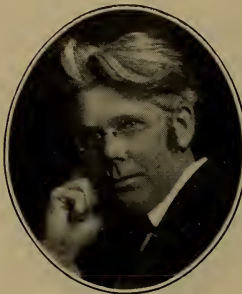

1909.

RASMUSSEN, HENRY EDMUND.

Ord. 1890. Forenede kirke, 1890—.

F. i Lisbon, Ill., 13 mai 1867, af pastor Peter A. R. og Ragnhild (f. Holland), frekv. Capital Univ., 82—90 (A.B., C.T.), *prest*, Lanesboro, Minn., 90—, formand, English Conference, 03—05, redig. "Christian Youth", 91—93, 00—01. *Lucy Gray, 95.



1909.

RASMUSSEN, WILHELM AUGUSTIN.

Ord. 1890. Forenede kirke, 1890—.

F. i Lisbon, Ill., 1 feb. 1863, af past. Peter A. R. og Ragnhild (f. Holland), frekv. Monona Acad., 76—77, Luther Coll., 77—82, Capital Univ., 82—83, Northfield Sem., 87—90 (C.T.), *prest*, Elgin, Ill., 90—92, Wind Lake (3 mghdr.), Wis., 92—01, Adams (2 mghdr.), Minn., 01—06, Mabel (5 mghdr.), Minn., 06—. *



1892.

SANDVIG, ERIK JOHNSON.

Ord. 1890. Forenede kirke, 1890—11.

F. i Tysvær, Karmsund, Kristiansand, 7 nov. 1852, af John Eriksen S. og Thøri (f. Sjurson), snedker, 70—87, udv. 83, religionsskolelærer, 83—90, frekv. Northfield Sem., 87—90 (C.T.), *prest*, Blue Earth, Minn., 90—03, Poulsbo, Wash., 03—09, Clinton, Wash., 09—11, (sygelig, Everett, Wash., 11—). *Elisabeth Marie Aarvig, 74.



1907.

SONDRESEN, SIGVARD.

Ord. 1890. Norske synode, 1890—00, 02—11.

F. paa Vaaland, Hetland, Stavanger, Kristiansand, 19 mai 1862, af Svend S. og Martha Serine (f. Pedersen), frekv. Stavanger latinskole, 76—82 (A.B.), Kristiania univ., 83 (A.M.), 84—89 (C.T.), *gaardbruger*, 88—90, udv. 90, *prest*, Blue Earth, Minn., 90—92, Wells, Minn., 92—94, Blue Earth, 94—00, frekv. Kristiania univ. (studerte norsk sprog og kultur), 00—01, fik A.M. graden, Luther Coll., 00, *prest*, Bricelyn, Minn., 02—11, stiftskapellan, Kristiania, 11—, forf. "Aandsliv blandt normænd i Amerika" (i "Krigsjaa", v. 17), 01, "Det G. T. i nutidens lys", 01, "Norsk sprog", 02, "Ved sygeleiet", 05, boganmelder og korrespondent til forskellige norske blade i Norge og Amerika. *Anna Pauline Øgaard, 88.



1913.

SUND, BERNT SIMON JENSEN.

Ord. 1890. Forenede kirke, 1890—.

F. i Jøssund, Sørflatanger, Ytre Namdalen, Trondhjem, 26 mars 1862, af Jens Johan Johnsen og Marit (f. Sivertsen Neslo), udv. 82, frekv. Augsburg Sem., 86—90 (C.T.), *prest*, Belgrade, Minn., 90—93, Brooten og Crow Lake, 90—, Sunburg, 92—, West Lake, 03—, Gausdal, 91—94, Lowry og Farwell, 95—04. *Anna Kathrina Hess, 94.



1906.

SVENØE, JØRGEN LIND.

Ord. 1890. Forenede kirke, 1890—98.

F. i Brønnø, S. Helgeland, Tromsø, 5 sept. 1860, af —, frekv. Kristiania univ., 84 (A.B.), 85 (A.M.), 85—89 (C.T.), huslærer, 87—88, udv. 90, *prest*, Cresco, Ia., 90—93, Fergus Falls, Minn., 93—98, til Norge, 98, bestyrte ledige poster, 98—00, sogneprest, Tysfjorden, 00—09, residerende kapellan, Ullensaker, 09—. *Baxliane Myhre, 90.

TINGELSTAD, JOHAN OLSEN.

Ord. 1890. Norske synode, 1890—00.



1901.

F. i Gran, Hadeland, Hamar, 16 mai 1861, af kirkesanger Ole Larsen og Maren (f. Larsen), frekv. Kristians amts amtskole, 78—79, udv. 79, frekv. Luther Coll., 80—85 (A.B.), commonskolelærer, 85—86, frekv. Valparaiso Univ., 86, lærer i matematik og sang, Luther Coll., 83—85, 86—87, frekv. Concordia Sem., 87, lærer, Concordia prosem., 88, frekv. Luther Sem., 88—90 (C.T.), prest, Portland, N. D., 90—00, og bestyrer, Bruflat Acad., 90—00, professor i skandinavisk og tysk, N. D. Univ., 00—.

TOLLEFSEN, SIMON RICHARD.

Ord. 1890. Forenede kirke, 1890—93, Frikirken, 93—.



1909.

F. i Ibestad, Trondenes, Tromsø, 15 jan. 1865, af Ole Johan T. (Aa) og Anna Marie (f. Samuelson), udv. 67, frekv. Augsburg Sem., 82—87 (A. B.), 87—90 (C.T.), prest, Port Townsend, Wash., 90—93, Seattle, Wash., 93—96, rektor, Norw. Luth. Deaconess Home, Minneapolis, Minn., 96—05, prest, St. Lukas mghd., 99—10, Silver Creek og Ham Lake, Anoka Co., Minn., 11—, organisationskom., 99—00, redig. "Den lutherske missionær", 98—. *Hanna Martha Ytrevik, 93.

WAGNILD, OLE JOHNSON.

Ord. 1890. Hauges synode, 1890—.



1893.

F. i Soknedalen, S. Dalene, Trondhjem, 28 juni 1859, af John W. og Olaug (f. Inseth), udv. 81, frekv. Minneapolis Acad., 83—84, Red Wing Sem., 84—90 (C.T.), prest, Brainerd, Minn., 90—92, Jackson, Minn., 92—04, Denzil, Sask., 09—. *Josephine Nestrud, 93.

WALDAL, MONS OLSEN.

Ord. 1890. Forenede kirke, 1890—.



1913.

F. i Waldalen, Norddalen, Ø. Søndmøre, Bergen, 14 nov. 1858, af Ole Monsen W. og Karen Marie (f. Dalhus), udv. 76, frekv. Augsburg Sem., 84—90 (C.T.), prest, Puckwana, S. D., 90—97, Meridian, Wis., 97—09, Moose Jaw, Sask., 09—, indremissionssupt., Sask., 10—, kredsfinanssekr., 11—. *Elen T. Berlie, 83.



1910.

WESTPHAL, MARTIN JOACHIMSON.

Ord. 1890. Hauges synode, 1890—.

F. i Tyrsting, Jylland, Danmark, 19 juli 1861, af Joachim D. W. og Mette K. (f. Jensen), udv. 74, frekv. Red Wing Sem., 85—90 (C.T.), *prest*, Crookston, Minn., 90—95, Viroqua, Wis., 95—04, Peterson, Minn., 04—, kredsformand, 07—11, indremissionskom., 09—13, formand for samme, 11—13. *Elizabeth C. Larson, 92.



1912.

WINTHER, PAUL.

Ord. 1890. Forenede kirke, 1890—96, Frikirken, 97—.

F. i Hammerø, N. Salten, Tromsø, 18 mars 1862, af Peder Carlson og Anna (f. Winther), udv. 82, frekv. Augsburg Sem., 83—90 (C.T.), *prest*, Morris, Minn., 90—01, Minneapolis (St. Petri mghd.), Minn., 01—, indremissionskasserer, 04—08, formand, 08—11, Frikirkens formand, 11—12, ordinator, 13—. *Margrethe S. Weltzin, 91.



1892.

AABERG, LARS KNUTSON.

Ord. 1891. Forenede kirke, 1891—.

F. i Lyster, Indre Sogn, 12 nov. 1859, af Knut Dyresen Prestegaard og Anna (f. Larsen Bollingsberg), frekv. Bergens militærskole, 78—81, udv. 85, religionsskolelærer, Urne, Wis., 85—87, frekv. Red Wing Sem., 87, Northfield Sem., 88—90, Augsburg Sem., 90—91 (C.T.), *prest*, Volga, S. D., 91—08, nær Beldenville, Wis., 08—, visitator, 08—. *Augusta Amundson, 92.



1909.

AARESTAD, TORLEIF.

Ord. 1891. Forenede kirke, 1891—.

F. i Time, Jæderen, Kristiansand, 12 april 1860, af Torger A. og Serina (f. Velleesen), frekv. Jæderens amtsskole, 77—78, Kristiansand stiftssem., 78—80 (seminarist), udv. 84, frekv. Augsburg Sem., 84—91 (A.B., C.T.), *prest*, Chicago, 91—93, Morris, Ill., 93—, visitator, 96—, Pleasant View Luth. Coll., finansagent, 14—. *Barbara Olson, 96.



1913.

ASKELAND, NILS HALVORSON.

Ord. 1891. Forenede kirke, 1891—.

F. i Manger, Nordhordland, Bergen, 26 jan. 1859, af farver Halvor Olsen og Synneve (f. Nilsen), farver, frekv. amtsskolen, Hamar sem., 79—81 (seminarist), huslærer, 81—82, udv. 82, frekv. Augsburg Sem., 86—91 (C.T.), *prest*, Jadis, Kittson Co., Minn., 91—02, Roseau, Minn., 02—08, Maxwell, Cal., 08—09, Olinda, Cal., 09—12, Orland, Cal., 12—. *Carrie S. Rue, 92.



1900.

BAKKEN, GILBERT HELGESON.

Ord. 1891. Forenede kirke, 1891—.

F. i Goodhue Co., Minn., 3 mai 1860, af Helge G. B. og Kari K. (f. Tasa), frekv. St. Olaf School, 75—76, Northfield Public School, 76—78, St. Olaf School, 79—80, Decorah Institute, 82—83, Archibald's Business Coll., 83—84, lærer, Minn. common-skoler, 85—88, frekv. St. Olaf Coll., 89—90, Northfield Sem., 88—90, Augsburg Sem., 90—91 (C.T.), *prest*, Faribault, Minn., 91—00, Soldier, Ia., 00—12, Mt. Morris, Wis., 12—, visitator, 09—12. *Marit E. Haugen, 91.

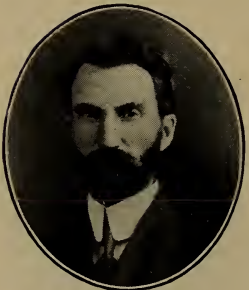

1913.

BELSHEIM, OLE G.

Ord. 1891. Forenede kirke, 1891—.

F. i Vang, Valdres, Hamar, 26 aug. 1861, af Gulbrand B. og Guro (f. Sæthe), udv. 66, frekv. Luther Coll., 77—82, Northfield Sem., 88—90, Augsburg Sem., 90—91 (C.T.), *prest*, Milwaukee, Wis., 91—94, Albert Lea, Minn., 94—01, Grand Meadow, Minn., 01—07, Mandan, N. D., 07—, engelsk salmebogs ("Church and Sunday School Hymnal", "Lutheran Hymnary") kom., 94—98, 08—12, forlagskom., 04—05, oversætter, Laache's "Catechism", 94, redaktør, "Christian Youth", 98—99, "Luth. Almanac", 05. *Ida M. Blacklin, 00.



1910.

BERGESEN, BERNHARD ESSENDROP.

Ord. 1891. Norske synode, 1891—.

F. i Stavanger, Kristiansand, 25-juni 1869, af provst Ole B. og Marie (f. Jensen), frekv. Brevigs borgerskole, 74—79, Kristiansands latinskole, 79—82, Kongsgaard gymnasium, Stavanger, 82—87, udv. 87, frekv. Luther Sem., 88—91 (C.T.), *prest*, Worcester, Mass., 91—92, Boston, Mass., 92—06, Chicago, 06—10, Seattle, Wash., 10—, New England Christian Assoc. direktør, 02—06, National Christian Assoc. direktør, 07—10, Boston skand. afholdsforbunds direktør, 03—06, Ill. norske afholdsforbunds formand, 09—10, Puget Sounds prestekonferens formand, 13—, redig. "Maanedstidende", Boston, 93—94, "Kirkebudet", Chicago, 08—10, forf. "Christian Science", 12. *Adelaide Ruh, 95.

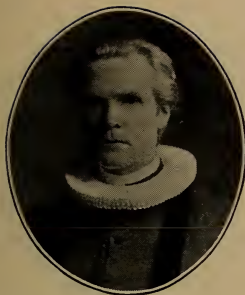

1905.

†BORDAHL, OLE ESTENSEN.

Ord. 1891. Forenede kirke, 1891—06.

F. i Soknedalen, S. Dalene, Trondhjem, 14 dec. 1860, af Esten Olsen og Ingrid (f. Johnsen), udv. 80, frekv. Augsburg Sem., 83—91 (A.B., C.T.), *prest*, Des Moines, Ia., 91—94, Marshalltown, Ia., 94—02, Washburn, Wis., 02—06. †13 juni 1906.
*Emma Thoreson, 94.



1891.

BREVIG, TOLLEF LARSON.

Ord. 1891. Norske synode, 1891—.

F. i Sigdal, Drammen, Kristiania, 16 aug. 1857, af Lars Andersen B. og Anne (f. Olsen), udv. 67, frekv. Luther Coll., 72—76, lærer, Minn., 76—87, frekv. Luther Sem., 87—91 (C.T.), *prest*, Crookston, Minn., 91—94, *missionær* blandt eskimoerne, Teller, Alaska, 94—08, *prest*, Stanwood, Wash., 08—12, Parkland, Wash., 12—13, *missionær*, Teller, 13—. *

BROCH, EJVIND.

Ord. 1891. Norske synode, 1891—01.

F. i —, Norge, 27 juni 1863, af oberst Lars M. B. og Justa (f. Bing), frekv. Kristiania univ., 83—90 (A.B., A.M., C.T.), ansat ved Kristiania indremission, 91, udv. 91, *prest*, Boston, Mass., 91—92, Tracy, Minn., 92—94, Saude, Ia., 94—95, Sioux Falls, S. D., 95—96, Hanson, Yankton Co., S. D., 96—01, til Norge, 01, havneprest, Kristiania, 01—?, sogneprest, Klepp, Jæderen, 11—.



1895.

†DAHL, OLAUS.

Ord. 1891. Forenede kirke, 1891—95.

F. paa Slattum, Holter, Øvre Romerike, Kristiania, 15 sept. 1859, af Martin Christophersen Trogstad og Maria (f. Olsen Slattum, gift i 71 med Chr. O. Dahl, Coon Prairie), udv. 70, frekv. Luther Coll., 80—85 (A.B.), lærer, Decorah, 85—86, frekv. Yale Univ., 86—89 (B.D.), 89—91 (Ph.D.), *prest*, New Haven, Conn., 91—95, lærer i norsk, Yale Univ., 91—95, Chicago Univ., 95—97. †1897.



1896.

DOLVEN, ANDREAS OLSEN.

Ord. 1891. Norske synode, 1891—.

F. i Bagn, Valdres, Hamar, 4 feb. 1860, af Ole O. D. og Anna O. (f. Ellenshaugen), udv. 82, frekv. St. Olaf Coll., 82—83, Luther Coll., 83—88, Luther Sem., 88—91 (C.T.), *prest*, Pigeon Falls, Wis., 91, Portland, Ore., 91—95, Merrill, Wis., 95—96, Cyrus, Pope Co., Minn., 96—. *Bertha O. Qualley, 96.

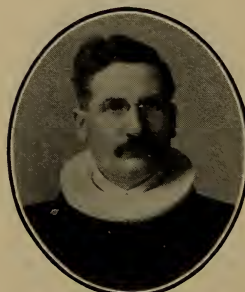

1911.

DOMMERSNÆS, MARTIN PAULSON.

Ord. 1891. Forenede kirke, 1891—.

F. i Sveen, S. Søndhordland, Bergen, 18 jan. 1864, af Paul Simonsen D. og Eli (f. Helgesen Thorstvedt), sjømand (blandt tyskere), 81—84, læste sprog og navigation i Tyskland, 82—85, udv. 85, frekv. engelsk skole, Slater, Ia., 85—86, fik undervisning af en tysk prest, Des Moines, Ia., 86—88, frekv. Northfield Sem., 88—90, Augsburg Sem., 90—91 (C.T.), *prest*, Cresco (4 mghdr.), Ia., 91—02, Denver (3 mghdr.), Colo., 02—07, Eugene (6 mghdr.), Ore., 07—12, Butte (3 mghdr.), Mont., 12—13, Blanchardville (3 mghdr.), Wis., 13—, redig. "Budstikken", 11—12. *Ragnhild Lee, 91 (†09).



1905.

EASTVOLD, CARL JOHAN.

Ord. 1891. Hauges synode, 1891—.

F. i Høiland, Jæderen, Kristiansand, 19 mars 1863, af John Østvold og Karen (f. Halvorson), udv. 80, frekv. Red Wing Sem., 85—91 (C.T.), Chicago Luth. Sem., 96—97, *prest*, Homedahl, Faribault Co., Minn., 91—97, Jewell, Ia., 97—13, Dawson, Minn., 13—, bestyrer, Jewell Luth. Coll., 11—12, formand, Hauges synode, 04—10, formand, Kinamissionskom., 12—, kirkeraadsmedlem, 10—, skoledirektør, 89—91, 01—02, foreningskom., 05—, formand, Stavangerlaget, 10—, redig. "Kirkeklokken", 14. *Ellen Sophia Nelson.



1911.

ELLINGSEN, OLAF.

Ord. 1891. Forenede kirke, 1891—95, Frikirken, 96—.

F. i Haa, Nærbø, Jæderen, Kristiansand, 12 sept. 1864, af Elling Gundersen og Dorothea (f. Olsen), udv. 82, frekv. Augsburg Sem., 84—91 (C.T.), *prest*, Minneapolis (St. Petri mghd.), Minn., 91—93, Battle Lake, Minn., 93—02, Ballard, Wash., 02—05, Everett, Wash., 05—08, Silvana, Wash., 10—13, Ballard, Wash., 13—. *Marie D. Schultze, 92.

†ERIKSEN, ANDERS. E.

Ord. 1891. Forenede kirke, 1891—95.

F. i —, Ringerike, Kristiania, 26 jan. 1851, af Erik E. Flaskerud og Marie (f. Pedersen), udv. 53, adopteret af Jens T. Venum, Decorah, 53, frekv. Augustana Coll., Marshall, 72—74, Luther Coll., 75, handelsbetjent, 75—91, Calmar, Ia., 75—80, Volga og Lake Preston, S. D., 80—88, frekv. Augustana Sem., Beloit, 88—90, Augsburg Sem., 90—91 (C.T.), *prest*, Broken Bow, Neb., 91—94, Lake Preston, S. D., 94—95. †30 okt. 1895. *Ella Gullickson, 75.

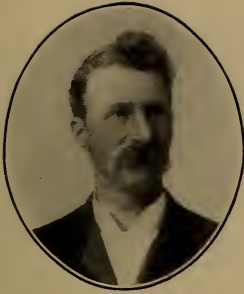

1894.

†FJELD, NILS OLSON.

Ord. 1891. Forenede kirke, 1891—00.

F. i Dane Co., Wis., 10 mai 1862, af Ole N. F. og Kari (f. Johanneson), frekv. Augustana Sem., Beloit, 82—85, religions- og commonskolelærer, 85—87, frekv. Augustana Sem., 87—90, Augsburg Sem., 90—91 (C.T.), *prest*, Bottineau, N. D., 91—96, Harvey, N. D., 96—00. †13 april 1900. *Hannah M. Scheie, 91.



1891.

FJELDSTAD, HALVOR OSMUNDSON.

Ord. 1891. Forenede kirke, 1891—07, 08—.

F. paa North Prairie, Fillmore Co., Minn., 28 mars 1863, af Osmund Rollefson F. og Eli (f. Knudson Espetvedt), frekv. Luther Coll., 81—88 (A.B.), Kristiania univ., 88—89, Northfield Sem., 89—90, Augsburg Sem., 90—91 (C.T.), Chicago Luth. Sem., 97, *prest*, Sloan, Ia., 91—94, Granite Falls, Minn., 94—07, bestyrer, Madison Luth. Normal, 07—08, *prest*, Holden og Dale, nær Kenyon, Minn., 07—, skoledirektør, 99—01. *Andrina Hatlestad, 90 (†03), Bertha Maria Johnson, 06.



1912.

FOSS, LUDVIG COLBJØRNSEN.

Ord. 1891. Norske synode, 1891—.

F. i Fet, Nedre Romerike, Kristiania, 10 sept. 1858, af Kolbjørn F. og Karen (f. —), frekv. Asker sem., 78—80 (seminarist), udv. 80, frekv. River Falls, Wis., Normal School, 81—82 (graduent), lærer, Vor Frelzers mgghds. skole, Eau Claire, Wis., 82—85, frekv. Luther Sem., 88—91 (C.T.), *prest*, Bellingham, Wash., 91—94, Stanwood, Wash., 94—03, Everett, Wash., 03—12, bosat i Seattle, 12—, Pacific distrikts formand, 98—. *Ida P. Hanson, 85.



1913.

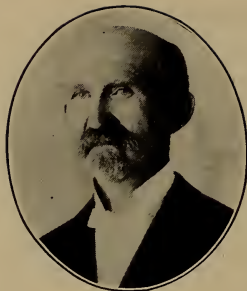

1913.

HAGEN, HANS HANSEN.

Ord. 1891. Forenede kirke, 1891—.

F. i V. Sandøen, Dybvaag, Ø. Nedenes, Kristiansand, 28 feb. 1857, af skibsfører Elling O. Hansen og Ingeborg (f. Klementsén), kjøbmand i Arendal osv., 72—87, til Tyskland, 77, til Amerika, 88, frekv. Augsburg Sem., 88—91 (C.T.), *prest*, Farwell, Minn., 91—96, Strongs Prairie (Roche a Cree mghd. osv.), Wis., 96—. *Marie Knudsen, 85 (†04), Susanna Olson, 06.

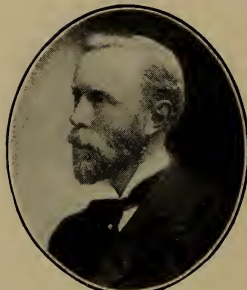

1913.

HOEL, CARL SEVERIN BERTHINIUS.

Ord. 1891. Norske synode, 1891—.

F. i Arendal, Kristiansand, 4 nov. 1865, af uhrmager Sven H. og Katharine Marie (f. Madsen), frekv. Sandefjords borgerskole, Larviks middelskole, Andersens skole og Gundersens latinskole, Kristiania, udv. 86, frekv. Luther Sem., 88—91 (C.T.), *prest*, Seattle, Wash., 91—93, Everett, Wash., 93—98, Iola, Wis., 98—, Østlige distrikts indremissionskom., 07—13, v.formand for samme, 13—, Synodens finanskom., 11—, pensionskom. kasserer, 13—. *Ingeborg Løken, 91.



1910.

KITTELSBY, PETER ANDREAS.

Ord. 1891. Norske synode, 1891—.

F. i Calmar, Ia., 16 okt. 1865, af Anders L. K. og Anne Marie (f. Anderson), frekv. Luther Coll., 83—88 (A.B.), Luther Sem., 88—91 (C.T.), *prest*, Renville, Minn., 91—94, Red Wing, Minn., 94—96, Buffalo, N. Y., 96—02, Chicago, Ill., 02—, lærer i latin og historie, Lutheran Ladies' Sem., 94—96, indremissionskom. (østre distrikt), 13—, formand af Board of Trustees, National Christian Association (antilogé), 13—, redig. "College Chips", 85—88. *Josephine Tenold, 92.



1913.

LANGEHOUGH, AMUND OLSON.

Ord. 1891. Forenede kirke, 1891—.

F. i Hemsedal, Hallingdal, Kristiania, 3 feb. 1862, af Ole L. og Olaus (f. Olson Grøthe), udv. 83, frekv. Red Wing Sem., 85—90 (C.T.), Minn. Univ., 90—91, *prest*, Lake Park, Minn., 91—94, Mabel, Minn., 94—06, Montevideo og Boyd, Minn., 06—11, Eleva, Wis., 11—. *Ingeborg Margrethe Wallund, 94.

LARSEN, ERICK O.

Ord. 1891. Forenede kirke, 1891—98, Frikirken, 98—.

F. i Vossestranden, Voss, Bergen, 4 dec. 1861, af Lars Olsen Kjønnegaard og Karen (f. Erickson), frekv. Voss lærerskole, 77—79, udv. 82, frekv. Augsburg Sem., 87—91 (C.T.), *prest*, Churches Ferry, N. D., 91—98, Lemond, Minn., 98—05, Marinette, Wis., 05—11, Eagle Lake, Minn., 11—, Frikirkens organisationskom., 04—05, N. L. Deaconess Inst. direktør, 00—03, Board of Home Missions sekr., 07—09, kasserer, 09—11, udgit missionstraktater I, 07, II, 08, III, 09, og "Bethesda Homes", 13. *Josephine Johnson, 91.

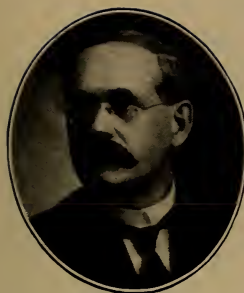

1913.

LASSESON, IVER L.

Ord. 1891. Hauges synode, 1891—.

F. i Hegre, S. Indherred, Trondhjem, 7 april 1862, af Lasse L. og Ingeborg (f. Larson), udv. 65, frekv. Red Wing Sem., 81—83, 87, 88—91 (C.T.), *prest*, Kasson, Minn., 91—10, Thief River Falls, Minn., 11—. *Kari O. Hundere, 83.



1912.

LEE, GUSTAV TORGERSON.

Ord. 1891. Norske synode, 1891—.

F. i Lyle, Minn., 12 okt. 1865, af Tarje Gutormsen og Liv (f. Torgersen), frekv. Luther Coll., 81—88 (A.B., A.M.), Luther Sem., 89—91 (C.T.), *prest*, W. Superior, Wis., 91—92, Granite Falls, Minn., 92—96, Northwood, Ia., 96—98, Glenwood, Minn., 98—, bestyrer, 98—00, og lærer i norsk, latin og religion, Glenwood Acad., 98—10, sekr., Minn. distrikt af Norske synode, 08—, skoledirektør, 11—, foreningskom., 11—12, medredaktør, "Amerika", 88, redaktør, "Lutheran Herald", 13—. *Randi Neerland, 94.



1912.

LEVORSON, JOHN.

Ord. 1891. Norske synode, 1891—.

F. i Worth Co., Ia., 28 dec. 1864, af Levor L. og Marie (f. Johnsen), frekv. Luther Coll., 81—88 (A.B.), Luther Sem., 88—91 (C.T.), *prest*, Astoria, Ore., 91—92, Jarlsburg, Ont., 92—95, Irene, S. D., 01—. *Gurine O. Harmon, 95.



1913.

MADSEN, JOHN.

Ord. 1891. Forenede kirke, 1891—.

F. i Tysnes, N. Søndhordland, Bergen, 20 sept. 1862, af Mads L. Kothnes og Agathe G. (f. Myklestad), udv. 83, frekv. Augsburg Sem., 83—91 (C.T.), *prest*, Devils Lake, N. D., 91—94, Sioux Rapids, Ia., 94—98, Duluth, Minn., 98—02, Florence, S. D., 02—12, Mauston, Wis., 12—, visitator, 99—02. *Inga Emelie Olson, 91.

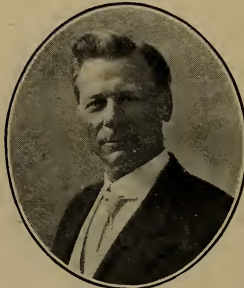

1913.

MARVICK, LOUIS SIVERTSEN.

Ord. 1891. Forenede kirke, 1891—.

F. nær Morris, Ill., 21 dec. 1866, af Sivert Marvig og Laurence Oline (f. Johannesen Naadland, begge fra Jelse, 54), frekv. Capital Univ., 81—87 (A.B.), Northfield Sem., 87—90 (C.T.), Mt. Airy Sem., 90—91 (C.T.), National School of Elocution and Oratory, 90—91, *prest*, Chicago, Ill., 91—92, lærer i religion, stenografi og finanssekr., Concordia Coll., Moorhead, 92—95, *prest*, Hatton, N. D., 95—02, Ashland, Wis., 02—10, Houston, Minn., 10—12, La Crosse, Wis., 10—13, Black River Falls, Wis., 12—, finanskom., 13—. *Katherine Jenne, 97.

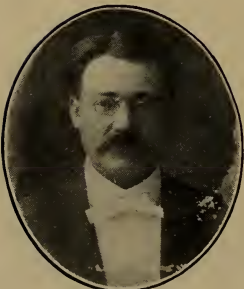

1902.

MICKELSEN, MICHAEL.

Ord. 1891. Forenede kirke, 1891—.

F. i Manger, Nordhordland, Bergen, 8 sept. 1863, af Mikkel Jansen og Cecilia (f. Øfse), udv. 81, frekv. Augsburg Sem., 83—91 (C.T.), Chicago Luth. Sem., 96—97, *prest*, Rhinelander, Wis., 91—93, Crookston, Minn., 94—97, Neenah, Wis., 97—02, Bradley, S. D., 03—06, Britton, S. D., 06—10, Schuler, Alta., 10—, visitator, 13—. *Rosalia Franck, 92 (†93), Elizabeth Løcken, 97.



1907.

MORTENSEN, JAKOB (AADLAND).

Ord. 1891. Forenede kirke, 1891—97, Frikirken, 97—.

F. i Skudenes, Karmsund, Kristiansand, 19 jan. 1860, af Morten Gundersen Aadland og Anne Karine (f. Johannessen), frekv. Kopervik lærerskole, 76—77, udv. 84, frekv. Augsburg Sem., 85—91 (C.T.), *prest*, Aberdeen, Wash., 91—92, Mankato, Minn., 93—99, Lambertson, Minn., 99—05, Augsburg Sem. kasserer, 05—07, *prest*, Wegdahl (Saron mghd. osv.), Minn., 08—, bestyrer, Lambertson barnehjem, 98—05, Bethesda Homes kom., 05—, Zionsforeningens centralkom., 10—. *Christine Olsen Strand, 91.

†MØHL, JULIUS CHRISTIAN.

Ord. 1891. Norske synode, 1891—99.

F. i Østtykke, Danmark, 3 april 1846, af pastor K. E. M. og —, frekv. Sørbø akademi, Frederiksborgs lærde skole, kontorist, 63—68, læste jus, 68—70, frekv. Kjøbenhavns univ., 70—71 (LL.B.), kontorist, Hull, England, 71—75, udv. —, frekv. Luther Sem., 89—91 (C.T.), *prest*, Paso Robles, San Luis Obispo Co., Cal., 91—94, Hayward, Cal., 94—99. †17 feb. 1899. *Charlotte Harper Gibson, 74.



1913.

NIELSEN, EDIAS.

Ord. 1891. Forenede kirke, 1891—.

F. i Grøta, Trondenes, Tromsø, 30 juni 1854, af Nils Edisen og Marie Elizabeth (f. Mikkelsen), frekv. Tromsø sem., 74—76 (seminarist), lærer, 76—77, handelsmand, 77—81, udv. 81, lærer, klokker, organist, 81—83, 84—88, frekv. Luther Coll., 83—84, Northfield Sem., 88—90, Augsburg Sem., 90—91 (C.T.), *prest*, Valley City, N. D., 91—94, Edgerton, S. D., 95—00, Geddes, S. D., 00—. *Ingeborg Marie Jørgensen, 78.



1912.

NYDAHL, JOHANNES LUDVIGSEN.

Ikke ord.

F. i Førde, Søndfjord, Bergen, 20 feb. 1863, af Ludvig Olsen N. og Nille (f. Johannessen), udv. 82, frekv. Augsburg Sem., 83—88 (A.B.), 88—91 (C.T.), vikar, Watertown, S. D., 91, lærer i sprog, Augsburg Sem., 91—, Minn. totalafholdsselskabets formand, 92—03, Folkebladet Pub. Co.s sekr., 99—, Minneapolis diakonissehjems kasserer, 00—03, formand for samme, 03—, forf. "Afholdssagens historie", 96, "Julekvad", 10, "Solstreif", 11, redig. "Barnets ven", 04—. *Tabitha Rygh, 96.



1905.

†OPSAHL, THEODOR G.

Ord. 1891. Norske synode, 1891—08.

F. i Manchester, Minn., 12 juli 1862, af Johannes Gulbrandsen O. og Marit (f. Throndsen), frekv. Luther Coll., 77—84, Wis. Synod Luth. Theol. Sem., Wauwatosa, Wis., 85—87, (sygelig, 87—90), frekv. Luther Sem., 90—91 (C.T.), *prest*, Bosque, Tex., 91—96, Seneca, Ia., 96—02, Callender, Ia., 02—08. †21 mai 1908. *Helene Beata Aasen, 92.

RAST, GUSTAF.

Ord. 1884. Hauges synode, 1891—93.



1905.

F. i Fristad, Vestergötland, Sverige, 13 juli 1857, af —, udv. 73, frekv. Augustana Sem., Rock Island, 78—84 (C.T.), *prest* (Svenske Augustanasynoden), Stockholm og Sæbylund, Wis., 84—86, Red Wing, Minn., 87—07, Dresser Jct., Wis., 07—10, Minneapolis, Minn., 10—13, Carver, Minn., 14—, engelsk teologisk *professor*, Red Wing Sem., 91—93, Minn. konferensens sekr., 86—89, v.formand, 97, kasserer, 98—99, 02—, Gustavus Adolphus Coll. trustee, 93—99, redig. "Skaffaren", 90—92, kyrkliga afdelingen af "Minn. Stats Tidning", 10—11, fik ærestitelen D.D. af Augustana Sem., 06. *Johanna Anderson, 84.

ROGNLIE, PARELIUS HENRIKSEN.

Ord. 1891. Norske synode, 1891—.



1891.

F. i Værran, N. Indherred, Trondhjem, 21 dec. 1858, af Henrik R. og Ingeborg Martha (f. Zakariason), udv. 70, frekv. St. Olaf Coll., 81—82, Luther Coll., 82—83, religionsskolelærer, 83—85, frekv. Luther Sem., 88—91 (C.T.), *prest*, Franklin, Minn., 91—, forf. "Juleaften", 12. *Marie M. Gullerud, 95.

RUFVOLD, MARTIN B.

Ord. 1891. Forenede kirke, 1891—96, Frikirken, 96—.



1912.

F. i Mo, S. Helgeland, Tromsø, 2 okt. 1866, af Adrian Olsen R. og Karen (f. Pedersen), udv. 81, frekv. Augsburg Sem., 83—91 (C.T.), *prest*, Escanaba, Mich., 91—92, Marinette, Wis., 93—05, Calumet, Mich., 05—10, St. Paul, Minn., 10—12, rektor N. luth. diakonisseshjem, Minneapolis, Minn., 12—, Frikirkens v.formand, 08—10, organisationskom., 08—11, hedningemissionskom., 00—, forf. "Ungdommen og menigheden", 04, redig. "Menighedsbudet", Marinette, Wis., 01—05, "Sendebudet", Calumet, Mich., 06—10, lærer i religion, diakonisseshjemmet, 12—. *Olava Jacobsen, 91 (†92), Minnie Miller, 96.



1897.

SAETER, JOHANNES OLAVSON (SÆTER).

Ord. 1891. Norske synode, 1891—.

F. i Seljord, Øvre Telemarken (østfjeldske), 9 sept. 1860, af Olav Eivindson og Kjirsti (f. Ramberg), frekv. Kvitesids sem., 77—79 (seminarist), lærer, Dybvaag, 79—80, Brunkeberg, 80—81, udv. 82, lærer, Hardies Creek, Wis., 82—84, Halfway Creek, Wis., 84—88, frekv. Gale Coll., 84—87, Luther Sem., 88—91 (C.T.), *prest*, McIntosh, Minn., 91—94, St. Paul, Minn., 94—97, Fosston, Minn., 97—, kredsformand, 02—. *Jørga Caroline Larson, 91.

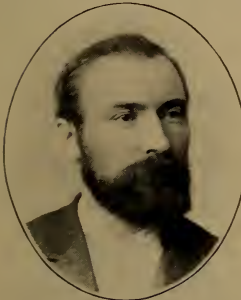

1891.

†SELSØE, OLE AUGUST WILHELM LARSEN.

Ord. 1891. Forenede kirke, 1891.

F. i Trænen, N. Helgeland, Tromsø, 31 jan. 1861, af Hans Kristian Larsen og Kristine Jensine Marselie (f. Pedersen), paa Træstens fyrstation, 76—79, paa gaarden Selsø, Rødø, 79—88, fisker, 81—88, udv. 88, frekv. Northfield Sem., 88—90, Augsburg Sem., 90—91 (C.T.), *prest*, Aberdeen, S. D., 91. †27 okt. 1891.



1913.

SLETTEN, OLAI R.

Ord. 1891. Forenede kirke, 1891—.

F. i Lindaas, Nordhordland, Bergen, 2 sept. 1863, af Ragnald S. og Johanna (f. Jakobson), udv. 80, frekv. Augustana Coll., 83—87, Augustana Sem., 89—90, Augsburg Sem., 90—91 (C.T.), Chicago Luth. Sem., 98, *prest*, Silverton, Ore., 91—94, Rowe, Ill., 94—01, Eagle Grove, Ia., 01—09, Des Moines, Ia., 09—13, Lake Mills, Ia., 13—, visitator, 07—13. *Julia G. Jacobson, 91.



1913.

SOLEM, HENRIK M.

Ord. 1891. Forenede kirke, 1891—.

F. i Naustdal, Søndfjord, Bergen, 21 juni 1862, af Thomas O. S. og Andrea (f. Stubhaug), udv. 70, frekv. Augustana Coll., Canton, 81—87 (A.B.), Augustana Sem., Beloit, 87—90 (C.T.), Augsburg Sem., 90—91 (C.T.), *prest*, Presho, S. D., 91—96, Sioux Falls, S. D., 96—03, Garretson, S. D., 03—, Beloit barnehjems bestyrelse, 96—03, 06—, formand af samme, 05—, Forenede kirkes barmhjertigheds-kom., 11—. *Marie L. Vogland, 91.

SPERATI, CARLO ALBERTI.

Ord. 1891. Norske synode, 1891—05, —.



1912.

F. i Kristiania, Norge, 29 dec. 1860, af Paolo S. (italiensk) og Marie (f. Nielsen — dansk), sjømand, 78—83, tog styrmandseksamen, 82, udv. 83, frekv. Luther Coll., 84—88 (A.B.), Luther Sem., 88—91 (C.T.), *prest*, Bellingham, Wash., 91—97, Tacoma, Wash., 97—05, lærer i sang, Luther Coll., 85—88, i musik, Pacific Luth. Acad., 94—95, i musik og religion, Luther Coll., 05—, hoveddirigent, Pacific norske sangerforbund, 93—05, flere andre musik- og sangforeninger, Luther Coll. Concert Band og Chorus, Pacific distrikts missionskom., 98—05, Pacific Acad. skoleinspektør. *Emma Hoffoss, 91.

SWENSON, JOHN FREDRIK (SVE).

Ord. 1891. Forenede kirke, 1891—.

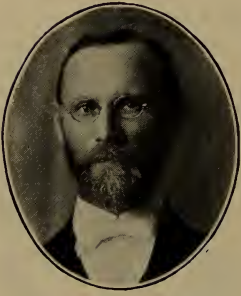

1913.

F. i Vadsø, Varanger, Tromsø, 23 sept. 1864, af Svend O. Sve og Marie (f. Isakson), frekv. Finmarkens amtsskole, 80—81, Tromsø sem., 82—83, udv. 84, frekv. Menomonic, Wis., High School, 84—85, U. C. Sem., 88—91 (C.T.), Chicago Luth. Sem., 96—97, *prest*, Soldier, Ia., 91—95, Earling, S. D., 97—99, Rugby, N. D., 00—02, Lake Benton, Minn., 03—05, Summit, S. D., 05—10, Deary, Ida., 10—14, Ellendale, N. D., 14—, kredsfinssekr., 07—09. *Jennie Quarberg, 92.

SYNNES, ELIAS IVER MARTINUS.

Ord. 1891. Norske synode, 1891—03, Forenede kirke, 06—.



1906.

F. i Haram, N. Søndmøre, Bergen, 25 jan. 1861, af Ole J. S. og Helene O. (f. Rothe), frekv. Aalesunds latinskole, 79—82, Gruners akad., 83, udv. 88, frekv. Luther Sem., 89—91 (C.T.), *prest*, Ford River, Mich., 91—96, Frankfort, Mich., 96—98, Grantsburg, Wis., 98—03, lærer, Baldwin, Wis., 03—06, *prest*, Minot, N. D., 06—11, Beach, N. D., 11—. *Bergitte Olson, 97.

TØNNESEN, TØNNES HERMAN.

Ord. 1891. Norske synode, 1891—07.

F. i Martell, Wis., 8 nov. 1855, af Andreas T. og Karen (f. Amundsen), frekv. Luther Coll., 76—79, 80—81, religionsskolelærer, 79—81, 81—84, frekv. River Falls, Wis., High School, 84—85, Luther Sem., 89—91 (C.T.), *prest*, Rockford, Wash., 91—94, Portland, Ore., 94—97, Minot, N. D., 97—04, Velva, N. D., 04—07, i forretning.



1908.

THVEDT, NILS B.

Ord. 1891. Udenom, 1891—94, Forenede kirke, 94—11.

F. i Samnanger, Midthordland, Bergen, 28 dec. 1862, af Baard J. T. og Martha (f. Nilsen Tøsseland), frekv. Hambros skole, Bergen, 82—85 (A. B.), Hauges minde, Kristiania univ., 85—90 (A.M., C.T.), lærer, "Fru Tønnesens pigeskole", Kristiania, 2 aar, udv. 91, *prest*, Benton og Clinton, Ia., 91—94, Cambridge, Ia., 94—98, Duluth, Minn., 98—04, Minneapolis (Bethlehem mghd.), Minn., 04—11, sekr. for Kristiania kreds af Det norske missionselskab, 11—, ordinationskom., 94—98, visitator, 02—04, missionskom., 03—04, indremissionskom., 04—08, forlagskom., 08—11, redig. "Lutheraneren", 05, forf. "Farvel — velkommen", Funckes "Fantasiens Kristus og Bibelens Kristus" (oversættelse fra tysk). *Ragnhild Aagot Thinn, 91.



1913.

VIKINGSTAD, NILS JOHANNES.

Ord. 1891. Forenede kirke, 1891—.

F. i Haugesund, Karmsund, Kristiansand, 27 dec. 1860, af Endre Nilsen og Oline Margrete (f. Vikingstad), frekv. Koperviks lærerskole, 78—80, udv. 81, frekv. Augsburg Sem., 84—88 (A.B.), 88—91 (C.T.), *prest*, Marinette, Wis., 91—96, nær Spring Grove (Waterloo Ridge mghd. osv.), Minn., 96—09, nær Cooperstown (Union mghd. osv.), N. D., 09—, lærer i historie, Augsburg Sem., 89—90, kredsformand, 11—, Y. P. L. kredsformand, 09—.
*Julia Anette Wald, 92.



1912.

VILLESVIK, HANS JOHANNESSEN.

Ord. 1891. Forenede kirke, 1891—97, Frikirken, 97—.

F. i Eivindvik, Ytre Sogn, Bergen, 2 juli 1864, af Johannes Hansen V. og Helene (f. Jørgensen), frekv. Sogndal folkehøjskole, 82—83, Hambros skole, Bergen, 84—86, Hauges minde, Kristiania, 86—88, udv. 88, frekv. Augsburg Sem., 88—91 (C. T.), *prest*, Marshall Co., Minn., 91—93, Climax, Minn., 93—00, Ironwood, Mich., 00—01, Litchville, N. D., 01—03, Bagley, Minn., 03—08, finanskommissær, N. luth. diakonissehjem, 08—10, missions-supt., Canada, 11—12, Mont., 13—, forf. "Smaastykker af paktesfolkets historie", 05. *Laura Storm, 93.



1904.

†WOLD, OLE OLSEN.

Ord. 1891. Forenede kirke, 1891—00, Frikirken, 00—08.

F. i Lisbon, Ill., 11 feb. 1861, af Ole Olsen W. og Bertha (f. Andersen Gaard), frekv. Augsburg Sem., 83—91 (C.T.), *prest*, Chicago (Moreland mghd.), Ill., 91—92, Fertile, Ia., 92—00, Thompson og Fertile, Ia., 00—08. †18 jan. 1908. *Augusta Simersen, 91.

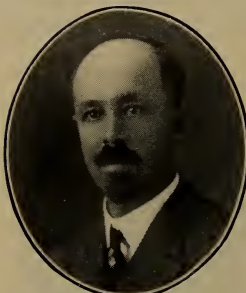

1913.

YLVISAKER, IVAR DANIEL.

Ord. 1891. Norske synode, 1891—.

F. i Trondhjem, Norge, 26 mai 1868, af pastor Nils Th. Y. og Kirsti (f. Ørbek Hunder), udv. 68, frekv. Luther Coll., 81—88 (A.B.), Luther Sem., 88—91 (C.T.), *prest*, Great Falls, Mont., 91—92, Helena, Mont., 92—93, Mayville, N. D., 93—, v.formand, Nordvestlige distrikt, 08—, formand, Synodens ministerium, 10—, foreningskom., 10—, Nordvestlige distrikts missionskom., 08—. *Delia Davidson, 92.

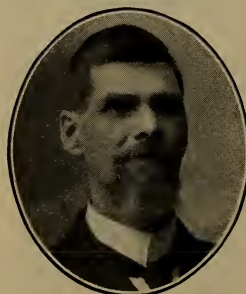

1913.

AKRE, JOHAN JOHANNESON.

Ord. 1892. Forenede kirke, 1892—.

F. i Strandvik, Midthordland, Bergen, 14 april 1863, af Johannes O. A. og Martha Malene (f. Akre), udv. 64, frekv. Luther Coll., 83—85, St. Olaf Coll., 89—90, Northfield Sem., 89—90, Augsburg Sem., 90—92 (C.T.), *prest*, Kindred, N. D., 92—01, Belmont, Ia., 01—04, Dell, Minn., 04—06, Lidgerwood, N. D., 06—08, Estherville, Ia., 08—. *Anna M. Stenson, 89.



1910.

BEITO, GULBRAND GULBRANDSEN.

Ord. 1892. Norske synode, 1892—.

F. i Ø. Slidre, Valdres, Hamar, 15 dec. 1862, af Gulbrand Mikkelsen B. og Jorand (f. Knutsen Bjelbøle), udv. 81, frekv. Luther Coll., 82—89 (A.B.), Luther Sem., 89—92 (C.T.), *prest*, vikar for pastor M. G. Skaar, Terrace, Minn., 92—93, *prest*, Norman, Galesburg, Hunter mghdr., N. D., 93—96, Terrace (Chippewa, Lake Johanna og St. Pauli mghdr.), Minn., 96—. *Tomine Estrem, 94.



1896.

†BERG, ARNE OLSEN.

Ord. 1892. Forenede kirke, 1892—95, Frikirken, 95—01.

F. i Grue, Solør, Hamar, 9 mars 1861, af Ole Larsen B. og Berthe (f. Paulsen), udv. 76, frekv. Augsburg Sem., 84—89 (A.B.), 89—92 (C.T.), *prest*, Underwood, Minn., 92—98, Fergus Falls (Trondhjem mghd.), Minn., 98—01. †2 okt. 1901. *Anne Koppang, 95.



1905.

BLEKEN, MARTINUS KRISTIANSSEN.

Ord. 1892. Norske synode, 1892—.

F. i Faaberg (i S. Gudbrandsdalen), Toten, Hamar, 26 juli 1865, af Kristian Larsen og L. Mathea (f. Johnson), udv. 83, frekv. Galesville Univ., 85—89, Luther Sem., 89—92 (C.T., teoretiker), *prest*, Madison og Deerfield, Wis., 92—97, Chicago, Ill., 97—06, lærer i norsk og religion, Luther Coll., 06—10, *prest*, Saude (Little Turkey og Crane Creek mghdr.), Ia., 10—. *Ida Evenson, 00.



1912.

BRANDSER, LARS KRISTENSEN.

Ord. 1892. Norske synode, 1892—05, Forenede kirke, 05—.

F. i Skiaker, N. Gudbrandsdalen, 27 aug. 1858, af Christen B. og Sive (f. Johnsen Rudser), frekv. Skiakers amtsskole, 75, Loms amtsskole, 76, Vaage højere almueskole, 77, Trondhjems militærskole, 77—81, huslærer, 82, udv. 82, religionsskolelærer, W. Prairie, Wis., 82—90, frekv. Luther Sem., 90—92 (C.T.), *prest*, Henningford, Neb., 92—95, Audubon, Minn., 95—02, Flaxton, N. D., 02—11, St. James, Minn., 12—. *Josephine Johnsen, 94.



1913.

BREDESEN, AUGUST.

Ord. 1892. Forenede kirke, 1892—96, Frikirken, 96—.

F. i Brandval, Solør, Hamar, 8 dec. 1859, af Ole B. og Eli (f. Kjøstelsen Seppingen), udv. 64, frekv. Augsburg Sem., 84—87, 88—91 (C.T.), *prest*, Fosston, Minn., 92—93, Thief River Falls, (og 5 andre mghdr.), Minn., 93—, kredsformand, 08—11. *Bertha Wold, 03.



1890.

CHRISTENSON, GUSTAV A.

Ord. 1892. Norske synode, 1892—10.

F. i Chicago, Ill., 2 mars 1864, af pastor Emil G. A. C. og Amalie (f. Morbeck), frekv. Luther Coll., 76—82, lærer, frekv. Luther Sem., 89—92 (C.T.), *prest*, Indianapolis, Ind., 92—96, Granite Falls, Minn., 96—01, Cass Lake, Minn., 01—10, læge, Cass Lake, Minn. *Delia Thykesen, 88.



1895.

DALAGER, KRISTOFER.

Ord. 1892. Forenede kirke, 1892—.

F. i Vang, Valdres, Hamar, 15 mars 1867, af Ole D. og Ingelev (f. Nordland), frekv. Valdres amtsskole, 82—84, Hamar sem., 84—86 (seminarist), udv. 87, lærer, Ia., 87—89, frekv. St. Olaf Coll. og Northfield Sem., 89—90, Augsburg Sem., 90—92 (C.T.), *prest*, Stephen, Minn., 92—95, McIntosh, Minn., 95—03, Lake Park, Minn., 03—, Lake Park barnehjems kom., 96—, (kasserer og formand af samme), forf. "I kirken", 03. *Betsy Olson, 88.



1898.

ELIASSEN, HENRY.

Ord. 1892. Forenede kirke, 1892—.

F. i Roland, Ia., 8 mars 1863, af Haldor E. Vake og Maria H. (f. Dyrnes), frekv. Monona Acad., 80—, St. Olaf Coll., 82—88, Northfield Sem., 89—90, Augsburg Sem., 91—92 (C.T.), *prest*, Cooperstown og Aneta, N. D., 92—12, kolportør, 12—. *Inger Lovise Rinde, 92.

FATNES, PAUL JOHAN.

Ord. 1892. Norske synode, 1892—12.

F. i Sand, Ryfylke, Kristiansand, 27 dec. 1865, af John Olsen F. og Ingerid (f. Tormodsen), frekv. Ryfylkes amtsskole, 81—82, Stavanger amts landbrugsskole, 82—84, udv. 84, frekv. Augsburg Sem., 85—89, Luther Sem., 89—92 (C.T.), *prest*, Tracy, Minn., 92—93, Montreal, Quebec, 93—94, Harrisburgh, Nelson Co., N. D., 94—96, Worcester, Mass., 96—98, Lawrenceburg, Tenn., 98—04, Frankfort, Mich., 05—12, til Norge, 12.



1895.

†FLAKOLL, ANDERS KNUTSON.

Ord. 1892. Forenede kirke, 1892—03.

F. i Exingdalen, Voss, Bergen, 16 mars 1856, af Knut A. F. og Agatha (f. Knutson), frekv. Sogndals folkehøiskole, 75—76, Voss lærerskole, 77—79, lærer, Exingdalen, 79—80, udv. 82, lærer, Goodhue Co., Minn., 84—86, frekv. Northfield Sem., 89—90, Augsburg Sem., 90—92 (C.T.), *prest*, Aberdeen, S. D., 92—97, Bristol, S. D., 97—03. †23 jan. 1903. *Kristiane Helland, 82.



1909.

HAERTEL, ERNST JOHN FRANZ.

Ord. 1892. Norske synode, 1892—97.

F. i Cape Girardeau, Mo., 16 mai 1870, af Franz H. og Mary (f. Stumberg), frekv. Concordia Coll., Milwaukee, Wis., 83—87, Ft. Wayne, Ind., 87—89 (A.B.), Concordia Sem., 89—92 (C.T.), *prest*, Red Wing, Minn., 92—97 (Missourisyndoden), Baltimore, Md., 97—99, Chicago, Ill., 99—, lærer i tysk og religion, Red Wing Luth. Ladies' Sem., 93—97, missionskom. sekr., 97—99, Nordvestlige distrikts formand, 05—, missionskom. formand, 12—, forf. "Prayers", 06, "Moral Perils Threatening Your Child", 13. *Clara Adler, 95.



1894.

†INGEBRIGTSEN, JOHAN EDWARD.

Ord. 1892. Norske synode, 1892—09.

F. i Sumner Twp., Winneshiek Co., Ia., 9 juni 1867, af Knut I. og Sigri (f. Hopperstad), frekv. Luther Coll., 82—89 (A.B.); Luther Sem., 89—92 (C.T.), *prest*, Elmore, Minn., 92—95, Princeton, Minn., 95—02, Mankato, Minn., 02—04, missionsprest i Minn. distrikt, 04—09, W. Duluth, Minn., 04—05, Grand Forks, N. D., 05—06, N. E. Minneapolis, Minn., 06—08. †30 mars 1909. *Gusta Husevold, 93 (†13).



1906.

JOHANSEN, ALBERT.

Ord. 1892. Forenede kirke, 1892—.

F. i Namsos, Indre Namdalen, Trondhjem, 24 mars 1864, af Andreas Bernhof og Johanna (f. Johansen), udv. 81, frekv. Augsburg Sem., 81—91 (A.B., C.T.), Mt. Airy Sem., 91—92, *prest*, Northwood, N. D., 92—06, Williston (fra Minot til Mont.), N. D., 06—, oprettet Northwood Deaconess Hospital and Home, 02, Wittenberg (Williston, N. D.) Hospital, 11. *Petra Bjørum, 01.

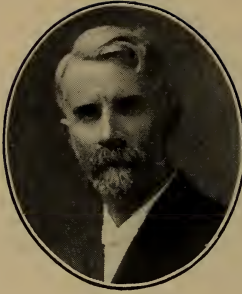

1913.

JORDAHL, DANIEL CHRISTOPHERSON.

Ord. 1892. Norske synode, 1892—.

F. i Øksendalen, Indre Nordmøre, 29 mars 1864, af Christopher O. J. og Helga (f. Melkild), udv. 80, frekv. Luther Coll., 81—88 (A.B.), Luther Sem., 88—91 (C.T.), Kristiania univ., 92, *prest*, Norway Lake, Minn., 92—13, Ridgeway, Ia., 13—, sekr., Minn. distrikt af Norske synode, 95—08, v.formand for samme, 07—13, v.formand for Iowa distrikt, 13, sekr. for Norske synode, 08—. *Johanna Ylvisaker, 93 (†05), Anne E. Egge, 06.



1904.

LINTWED, CHARLES BORAS.

Ord. 1889. Forenede kirke, 1892—95.

F. nær Springfield, Ill., 25 aug. 1857, af Terje Christensen L. og Anne Bergitte (f. Simonsen, begge fra Arendal), frekv. Springfield High School, 76—80, Carthage Coll., 80—86 (A.B.), Mt. Airy Sem., 86—89 (C.T.), *prest*, Red Wing (Svenske Augustana), Minn., 89—92, lærer i religion og matematik, osv., St. Olaf Coll., 92—95, *prest* (Pittsburg synoden), Washington, Pa., 95—99, Bridgewater, N. S., 99—03 (Nova Scotia synoden), bestyrer, Bethany barnehjem, Bridgewater, 03—06, (English Synod of the N. W.), Livingston, Mont., 06—07, Oshkosh, Wis., 07—11, (Pa. Ministerium) Jersey Shore, Pa., 12—. *Carrie Galt, 12.

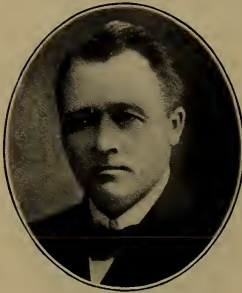

1913.

LUND, HELMER.

Ord. 1892. Forenede kirke, 1892—.

F. i Hammerø, N. Salten, Tromsø, 2 feb. 1865, af Arnt L. og Karen (f. Pedersen), udv. 82, frekv. Augsburg Sem., 83—91 (C.T.), *prest*, Sioux Falls, S. D., 92—95, Chetek, Wis., 95—03, Dallas, Wis., 03—13, Drummond, Mont., 13—. *Mary Simonsen, 92.

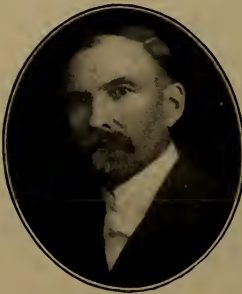

LUNDE, JOHANNES HANSON.

Ord. 1892. Norske synode, 1892—.

F. i Torpen, N. Land, Hamar, 4 sept. 1866, af Hans Christian L. og Ingeborg Maria (f. Torgunsbøen), udv. 68, frekv. Luther Coll., 82—89 (A.B.), Luther Sem., 89—92 (C.T.), *prest*, Cleveland, Ohio, 92—94, Luverne, Minn., 94—02, Hills, Minn., 02—13, Hartland, Minn., 13—, suppleant for sekr., Ia. distrikt, 10—. *Helena Smeby, 93.

MALMIN, RASMUS.

Ord. 1892. Norske synode, 1892—.



1902.

F. i Haugesund, Karmsund, Kristiansand, 2 okt. 1865, af Ole M. og Marie (f. Stavnmyr), frekv. Haugesunds middelskole, 74—77, 78—80, Kristiansands latinskole, 77—78, fik privat undervisning i Haugesund, 80—82, Kristiania univ., 82—91 (A.B., A.M., C.T.), konstit. manduktør og lærer i sprog og historie, Haugesunds middelskole, 86—87, vikar, Farsunds og Drøbaks middelskole, 90, lærer i religion, Aars og Voss, latinskole, 90—91, udv. 92, *prest*, Yankton, S. D., 92—95, Thompson, Ia., 95—, rytmisk koralbog kom., 02—03, foreningskom., 11 12. *Gabrielle Aas, 92.

MELLBY, CARL AUGUST.

Ord. 1892. Forenede kirke, 1892—.



1909.

F. i Kristiania, Norge, 5 jan. 1869, af pastor Ole Andersen M. og Sigrid M. (f. Grundt), udv. 72, frekv. Luther Coll., 83—88 (A.B.), redig. "Amerika", 88—89, frekv. Capital Univ., 89—90, Augsburg Sem., 90—92 (C.T.), *prest* nær Kenyon (Vang og Umland mghdr.), Minn., 92—98, Osage, Ia., 98—01, frekv. Leipzig Univ., 95—96, 99—01 (Ph.D.), lærer i hebraisk, U. C. Sem., 96—97, i historie, St. Olaf Coll., 01—, v.bestyrer af samme, 06—07, 12—13, engelsk sangbogkom., 08—12, forf.

"Beiträge zur Geschichte der religiösen Duldung im 17ten Jahrhundert", 01.
*Thina M. Bjørn, 03.

MOEN, TOBIAS JOHNSEN.

Ord. 1892. Forenede kirke, 1892—02, Frikirken, 02—.



1890.

F. i Tufsingdal, Tolgen, N. Østerdalen, Hamar, 14 aug. 1859, af John Johnsen M. og Sarah (f. Torgersen), frekv. Hamar sem., 76—79 (seminarist), udv. 81, frekv. Augsburg Sem., 89—92 (C.T.), *prest*, Fairhaven, Wash., 92—02, Bellingham, Wash., 02—, Bethania Coll. kom., 95—.
*Bergith Halvorsen, 92.

NILSSON, THOMAS.

Ord. 1892. Norske synode, 1892—13, —.



1911.

F. i Tveit, V. Nedenes, Kristiansand, 2 april 1862, af Nils Dønnestad og Marthe (f. Isefjær), handelsbetjent, Kristiansand, 78—83, udv. 83, frekv. Luther Coll., 85—89 (A.B.), Wis. Synod Luth. Sem., Wauwatosa, 90—91, Luther Sem., 91—92 (C.T.), *prest*, Chicago, Ill., 92—97, St. Paul, Minn., 97—04, Ridgeway, Ia., 04—13, redig. "Ev. luth. kirketidende", 13—, "Børneblad", 09—13, formand, Norske synodes prestekonferens, 04—09, forlagskom., 08—, Luther Coll. trustee, 05—08. *Isabelle F. Olson, 92.



1891.

NJUST, MARKUS.

Ord. 1892. Hauges synode, 1892—.

F. i Opstad, Odalen, Hamar, 26 sept. 1860, af Martinus E. N. og Marie (f. Monsen Haug), frekv. S. Odalens amtsskole, 77—78, Fredrikshalds 1ste brigades underofficerskole, 79—83, udv. 86, frekv. Red Wing Sem., 88—91 (C.T.), *prest*, Cooperstown, N. D., 92—93, Rindal, Minn., 92—94, Fosston, Minn., 93—94, Galesburg, N. D., 94—97, Hannaford, N. D., 94—. *Thea C. Holter, 93.



1894.

NORDBY, HALVOR OLSEN.

Ord. 1892. Norske synode, 1892—.

F. i Urskog, Nedre Romerike, 13 mai 1860, af Ole O. N. og Gunhild M. (f. Nilsen), frekv. Holan og Gundersons latin- og realskole, 78—81, Aars og Voss' latin- og realskole, 81—84 (dimitteret til artium), udv. 89, frekv. Luther Sem., 89—92 (C. T.), *prest*, Audubon, Minn., 92—94, Daily, N. D., 94—11, Gary, Minn., 11—. *Maria Hansen, 95.



1913.

NORMAN, FRANTZ CHRISTIAN ELISEN.

Ord. 1892. Forenede kirke, 1892—.

F. i Buksnes, Lofoten, Tromsø, 13 juni 1862, af Johan Peter N. og Martha F. (f. Hartvigsen), udv. 62, frekv. Augsburg Sem., 84—92 (A.B., C.T.), *prest*, Watertown, S. D., 92—99, Brookings, S. D., 99—04, Fosston, Minn., 04—07, Seneca, Ill., 07—10, Windom, Minn., 10—, kredsfinanssekr., 08—09, visitator, 12—. *Emma A. Olson, 95.



1906.

NORSETH, THEODOR TOLLEFSEN.

Ord. 1892. Norske synode, 1892—94.

F. i Rindalen, Indre Nordmøre, Trondhjem, 4 nov. 1856, af Tollef N. og Berthe (f. Johnsen), frekv. Hamars sem., 73—75 (seminarist), lærer, Rindalen, 75—76, frekv. Kristiania skoler, 76—77, lærer, 77—83, frekv. Kristiania univ., 83—85 (A. B.), 86 (A.M.), 87—91 (C.T.), lærer, Kristiania, 85—92, udv. 92, *prest*, Marshfield, Wis., 92—94, til Norge, emissær ved jernbaneanlægget i Gudbrandsdalen, 94—95, kaldskapellan, Modum, 95—98, forskellige embeder, 98—00, hjælpeprest, Hole, 00—03, kaldskapellan, Lyngdal, 03—05, sogneprest, Lesje, 05—. *Margit Emilie Nordby, 91.



1898.

OLSEN, JOHANNES.

Ord. 1881. Forenede kirke, 1892—09.

F. i Hurum, Asker, Kristiania, 28 mars 1844, af Ole Halvorsen og Andrine (f. Johannesen), studerte privat, tjente som lærer, garver og skohandler, 64—70, udv. 71, retoucher og fotograf, 72—76, frekv. Berman Miss. Sem. of General Synod, 77—81 (graduerte fra college- og teolog. afdelinger), seminariets prest, Chicago, 81—82, *prest* (N. Ill. Synod), Ephraim (4 mghdr.), Wis., 82—92, Chicago (Moreland), Ill., 92—95, Grand Rapids, Mich., 95—97, Muskegon (3 mghdr.), Mich., 97—03, Medo (2 mghdr.), Minn., 03—09, postmester, Pemberton, Minn., 10—. *Karen Marie Guttormsen, 72.

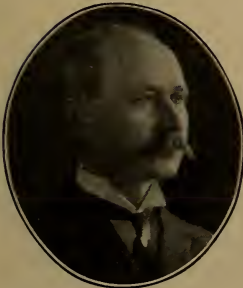

1914.

OTTERSEN, OLE.

Ord. 1892. Norske synode, 1892—.

F. i Lier, Asker, Kristiania, 27 feb. 1868, af Otter Olsen og Mari (f. Andersen), udv. 73, frekv. Luther Coll., 82—89 (A.B.), Luther Sem., 89—92 (C.T.), *prest*, Eureka, Cal., 92—95, Cresco, Ia., 95—07, Lake Mills, Ia., 07—09, West Salem, Wis., 09—, lærer, Sioux Falls Luth. Normal, 09—? *Anna Martine Ruh, 93.



1913.

RISTAD, DITLEF GEORGSON.

Ord. 1892. Norske synode, 1892—01.

F. i Overhallen, Indre Namdalen, Trondhjem, 22 nov. 1863, af Georg Vilhelm R. (Tetlie) og Johanna Bergitte (f. Ristad), frekv. folkeskolen i Norge, 70—79, Klæbu sem., 79—82 (seminarist), læste privat til artium, 83—87, men tog ikke eksamen, lærer, Namsos middelskole, 83—87, udv. 87, frekv. Luther Sem., 89—92 (C.T.), Chicago Univ., 95—96, studiereiser i Europa, 94, 04, *prest*, Edgerton og Ø. Koshkonong, Wis., 92—01, bestyrer, Albion (Preus) Acad., 01—06, Park Region Luth. Coll., 06—, forf. "Jubelfesterne paa Koshkonong", 94, redig. "Lutheran Sunday School Hymnal", 97, engelsk salmebogkom., 08—10, norsk-engelsk søndagsskolesangbog kom., 13—. *Sara Moltzau Johnson, 97.



1895.

†SANDNESS, OLAF ANTONIUS HALVORSEN.

Ord. 1892. Forenede kirke, 1892—97.

F. i Nærø, Ytre Namdalen, Trondhjem, 29 april 1864, af Halvor Olsen og Ingeborg Anna (f. Jønnum), frekv. Klæbu sem., 81—83 (seminarist), lærer, Nærø, 83—85, udv. 85, frekv. Augustana Coll., Canton, 85—89, Augsburg Sem., 89—92 (C.T.), *prest*, Two Harbors, Minn., 92—95, Ashland, Wis., 95—97. †i Nærø, 1 april 1898. Ugift.

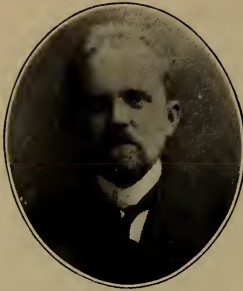

1903.

SCHIVE, CARL LAURITZ.

Ord. 1892. Norske synode, 1892—06.

F. i Holmestrand, N. Jarlsberg, Kristiania, 27 juni 1867, frekv. Aars og Voss, latinskole, —85 (A.B.), Kristiania univ., 85—91 (A.M., C.T.), udv. 92, *prest*, Hoboken og Jersey City, N. J., 92—95, Westby, Wis., 95—96, New Lisbon (Lemonweir, Elroy osv.), Wis., 96—06, til Norge, 06, residerende kapellan, Rakkestad, 06—. *Anna Holst, 92 eller 93.

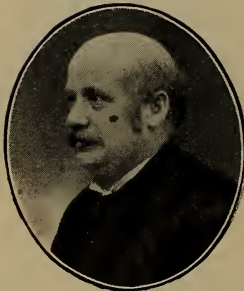

1905.

SHEFFVELAND, OLE.

Ord. 1892. Forenede kirke, 1892—.

F. i Høiland, Jæderen, Kristiansand, 23 dec. 1863, af Osmund S. og Elise (f. Christiansen), frekv. almueskolen, 69—78, en amtsskole, 80—81, en dagskole, 82—83, Stords sem., 84—85, udv. 85, frekv. Augsburg Sem., 85—92 (C.T.), *prest*, Dows, Ia., 92—94, Badger, Ia., 94—08, Lisbon, Ill., 08—, visitator, 01—07, missionskom., 04—06, 07—, forf. "Pastor Gram". *Hannah Gurine Hansen, 92.

†SKABO, EIVIND DITLEV.

Ord. 1892. Norske synode, 1892—05.

F. i Drammen, Kristiania, 1863, af —, frekv. Kristiania univ., 82—92 (A.B., A.M., C.T.), udv. 92, *missionsprest*, Salt Lake City, Utah, 92—99, Hayward, Minn., 99—05. †4 juni 1905. *



1912.

STEEN, PEDER.

Ord. 1892. Forenede kirke, 1892—98, Frikirken, 98—.

F. i Carver, Minn., 26 dec. 1865, af Steen Olsen Haajem og Guro (f. Davidsen Sivertvedt), frekv. Augsburg Sem., 84—88, Dixon Coll., 88—89, Augsburg Sem., 89—92 (C.T.), *prest*, Astoria, Ore., 92—98, Wahpeton, N. D., 98—02, Fosston, Minn., 03—. *Enkefru Martha Olson, 94.



1895.

STENSAAS, PEDER TØRRISEN.

Ord. 1892. Forenede kirke, 1892—97.

F. i Røros, S. Dalene, Trondhjem, 21 juli 1864, af —, frekv. Kristiania univ., 83 (A.B.), 84 (A.M.), 85—89 (C.T.), udv. 92, *prest*, Mandt, N. D., 92—95, Frankfort, Tenn., 95—97, vikarierende sjømandsprest, Cardiff, Wales, 97, lærer, Baklandets gutteskole, Trondhjem, 98, sogneprest, Værdalen, 98, stiftskapellan, Tromsø, 98—03, sogneprest, Bakke, 03—?, Nesset, Indre Romsdalen, ?—. *Dagny Olsen, 92.

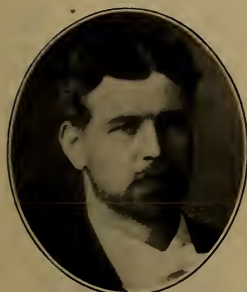

1895.

STRAND, JOHAN JOHANNESON.

Ord. 1892. Norske synode, 1892—.

F. i Strand, Stavanger, Kristiansand, 10 april 1863, af Johannes H. S. og Anna T. (f. Barque), udv. 81, frekv. Luther Coll., 82—89 (A.B.), Luther Sem., 89—92 (C.T.), *prest*, Great Falls, Mont., 92—93, Hartland, Minn., 93—08, Grand Forks, N. D., 08—10, St. Peter, Minn., 10—. *Cathinka Hjort, 97.



1900.

TETLIE, PAUL H.

Ord. 1892. Forenede kirke, 1892—.

F. paa Hestøen, Alstahaug, N. Helgeland, Tromsø, 10 aug. 1857, af Hans Petter T. og Ane (f. Jonsen), udv. 70, frekv. Augustana Sem., Marshall, 79—81, farmør, 81—89, frekv. Augustana Sem., Beloit, 89—90, Augsburg Sem., 90—92 (C.T.), *prest*, Lime Grove, Neb., 92—94, Canton, S. D., 95—14, Madison, Minn., 14—, ordinationskom., 13—. *Gunhild Erikson, 82.



1895.

†THORSETH, OLAF IVERSEN.

Ord. 1892. Forenede kirke, 1892—93, Frikirken, 93—96.

F. i Hemsedal, Hallingdal, Kristiania, 27 mai 1859, af Iver Salvesen T. og Margit (f. Evensen), udv. 82, frekv. Augsburg Sem., 85—88, skolelærer, Blooming Prairie, Minn., 88—89, frekv. Augsburg Sem., 89—91 (C.T.), *prest*, Lyle, Mower Co., Minn., 92—93, N. E. Minneapolis (St. Petri mghd.), Minn., 93—96, til Norge, 96. †28 jan. 1897. *Lovise Marie Thalberg, 91.

VEREIDE, OLE M.

Ord. 1892. Norske synode, 1892—.

F. i Bergen, Norge, 20 okt. 1860, af Ole Olson V. og Martha (f. Sandal), udv. 72, frekv. Luther Coll., 82—89 (A.B.), Luther Sem., 89—92 (C.T.), *prest*, Forest City, Ia., 92—94, Depew, Palo Alto Co., Ia., 94—96, Elmore (4—3 mghdr.), Minn., 96—. *Clara L. Sampson, 96.



1911.

VIK, GUNDER OLAUS.

Ord. 1892. Hauges synode, 1892—.

F. i Vikør, Hardanger, Bergen, 26 jan. 1862, af Hans G. V. og Ingeborg (f. Torgerson Vik), udv. 83, frekv. Red Wing Sem., 84—85, 87—92 (C.T.), *prest*, Beresford, S. D., 92—11, Ruthton, Minn., 12—, trustee, 00—. *Bertha Johnson, 92.

WIHLBORG, ALBERT.

Ord. 1892. Norske synode, 1892—95.

F. i Skaane, Sverige, 9 juli 1848, af —, frekv. Lunds latinskole, ?—69 (A.B.), huslærer, Bohuslæn, 69—70, informator hos kammerherre Reuter-skjold, Ulfaasa, Østergøtland, 70—72, udv. 73, lærer, Gustavus Adolphus Coll., 73, Augustana Coll., 73—77, forretningsmand, Big Stone City, S. D., 77—91, lærer, tysk mghds.-skole, St. Paul, Minn., 91—92, tog teologisk eksamen, *prest*, Manistique, Mich., 92—95, nu i (Missourisynoden) Owensville, Mo. *Verena Ryser, 74.

†WIPRUD, THORGRIM THORGRIMSEN.

Ord. 1892. Norske synode, 1892—03.

F. paa Skogen, Sauland, Øvre Telemarken øst, Kristiansand, 26 mai 1863, af Thorgrim Ambrosen W. og Anna (f. Olsen), frekv. Hitterdals amtsskole, udv. 81, frekv. Luther Coll., 84—89, Luther Sem., 89—92 (C.T.), *prest*, Milnor, N. D., 92—99, Fessenden, N. D., 99—01, N. Minneapolis (Zions), Minn., 02, (Gethsemane mghd.), 02—03, landagent, 03—. †. *Thora Thorkildsen Semb, 90.

WOLL, OLUF.

Ord. 1892. Norske synode, 1892—94.

F. i Edø, Ytre Nordmøre, Trondhjem, 2 feb. 1851, af Simon H. W. og Elen (f. Olsen), frekv. Tromsø sem., 71—73 (seminarist), lærer, Lyngen, 73—76, Edø, 76—81, udv. 81, lærer, 81—89, frekv. Red Wing Sem., 89—91, Luther Sem., 92—93 (C.T.), *prest*, Dunlap, S. D., 92—94.

AASHEIM, JOHANNES ANDERSON.

Ord. 1893. Norske synode, 1893—06.

F. i Hosanger, Osterøyen, Bergen, 14 juni 1859, af Anders Nilsen A. og Magdeli (f. Monsen), frekv. Voss lærerskole, 75—77, folkeskolelærer, Frøien, 77—80, frekv. Hamar middelskole, 80—81, lærer, Trondhjem, 81—82, frekv. Hambros latin-skole, 82—84 (A.B.), Kristiania univ., 84—85 (A.M.), 86—92 (C.T.), vikarierende lærer, Haugesund, eugeniastiftelsen og Grynerløkkens folke-skole, 85—92, Solør, 92—93, udv. 93, *prest*, Coon Prairie, Wis., 93—94, Westby, Wis., 94—95, West Prairie, Wis., 95—06, til Norge, 06, sogneprest, Botne, 07, Lye, 07, Vanse, 08, Surendalen, 08—09. *Inga Holst, 99.



1908.

ADRIANSON, JOHAN FREDRIK.

Ord. 1893. Hauges synode, 1893—.

F. i Tromsø, Norge, 22 sept. 1860, af Adrian Berg Sørensen og Elisabet Marie (f. Olsen), udv. —, frekv. Augsburg Sem., 86, Red Wing Sem., 87—92 (C.T.), *prest*, Bottineau Co., N. D., 93—98, Greenbush, Minn., 98—07, Moscow, Ida., 07—.



1895.

AREVIK, JOHAN OLSEN.

Ord. 1893. Forenede kirke, 1893—96, Frikirken, 96—.

F. i Bremnæs, Finnaas, S. Søndhordland, Bergen, 14 jan. 1868, af Ole E. A. og Martha (f. Johnson), udv. 84, frekv. Augsburg Sem., 89—90, teol., 90—93 (C.T.), *prest*, Adrian, Minn., 93—99, Hampden, N. D., 00—05, Litchville, N. D., 05—07, Silverton, Ore., 07—08, Everett, Wash., 08—11, Lake Mills, Ia., 11—14, finanssekr., Bethania Coll., 09—10. *Julia Nilsen, 93.



1893.

BAKKEN, KNUT ELIAM.

Ord. 1893. Forenede kirke, 1893—11, 13—.

F. i Warsaw town, Goodhue Co., Minn., 24 juli 1861, af Helge G. og Kari K. (f. Tasa), frekv. St. Olaf School, 80—82, Decorah Inst., 82—83, Archibald Coll., 83—84, U. C. Sem., 90—93 (C. T.), *prest*, Decorah, Ia., 93—11, Wadena, Minn., 13—, kreditsfinanssekr., 07—08, visitor, 08—11. *Signe Augusta Jacobsen, 94.



1893.

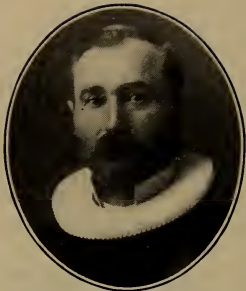

1913.

BALLESTAD, ERIK.

Ord. 1893. Norske synode, 1893—.

F. i Gjerpen, Skien, Kristiansand, 5 nov. 1865, af Thor T. B. og Andrea (f. Eriksen), udv. 84, frekv. Luther Coll., 85—89, Luther Sem., 90—93 (C.T.), *prest*, Tacoma, Wash., 93—95, Thor, Ia., 95—04, Walcott, N. D., 04—. *Clara A. Tennyson, 93.



1913.

BERG, HENRY L.

Ord. 1893. Forenede kirke, 1893—.

F. i Grue, Solør, Hamar, 19 dec. 1858, af Ole Larson og Berthe (f. Paulson), udv. 76, frekv. Augsburg Sem., 87—93 (C.T.), *prest* nær Campbell, Neb., 93—11, Gonvick, Clearwater Co., Minn., 11—. *Gina Sæthre, 93.



1913.

BROEN, ENGBRET MIKKELSON.

Ord. 1893. Forenede kirke, 1893—03, Brodersamfundet, 03—.

F. i Tufsingdal, Tolgen, N. Østerdalen, Hamar, 7 okt. 1863, af Mikkel B. og Ingeborg (f. Olsen), udv. 82, frekv. Augsburg Sem., 85—93 (A.B., C.T.), *prest*, Ellsworth, Ia., 93—97, Osakis, Minn., 97—03, Wahpeton, N. D., 03—, bestyrer og lærer, Wahpeton Luth. Bible School, 03—12, formand, Brodersamfundet, 08—, forf. "Den Helligaand", 99, "Konfirmationen", 01, "Gjensvar til past. Lundeborg", 11, redig. "Broderbaandet", 11—. *Juliana Hanson, 93.



1904.

DIESEN, JACOB AMUNDSEN.

Ord. 1893. Forenede kirke, 1893—06, 12—.

F. i Ø. Aker, Asker, Kristiania, 12 mai 1854, af Amund Hansen D. og Marte (f. Olsen), i smedelære, 71—75, mekaniker, 75—89, udv. 82, frekv. Augsburg Sem., 89—92 (C.T.), *prest*, Washburn, N. D., 93—01, Skudsnæs, Kidder Co., N. D., 93—04, Ft. Clark, 93—06, Malcolm, 04—06, farmer og prædikant, 06—12, *prest*, Ft. Berthold, N. D., 12—. *Marie Voldbæk, 75 (†76).



1908.

ECKMANN, WILHELM ALFRED.

Ord. 1893. Forenede kirke, 1893—03.

F. i Kristiania, Norge, 25 sept. 1866, af Søren Holth og Karoline (f. Eckmann), frekv. Ankers waisenhus, 76—83, Hauges minde, 83—85 (A.B.), Kristiania univ., 85—93 (A.M., C.T.), lærer, 82—87, udv. 93, *prest*, Neenah, Wis., 93—96, Elgin, Ill., 96—03, tilbage til Norge, 03, forskellige embeder, 03—05, *prest* i Kristiania indremission, 05—, forf. "Nadveren", 01, "Andagtsbog for børn", 95, tilsynsmand ved Chicago diakonissehjem, 00—01. *Anna Eriksen, 93 (†95).



1897.

EIKENES, CHRISTIAN DAVIDSEN.

Ord. 1893. Norske synode, 1893—.

F. i Ytre Hølmedal, Søndfjord, Bergen, 5 okt. 1862, af David H. E. og Karen Johanne (f. Sørensen), frekv. Sandfjords amtsskole, 81—82, Sogn-dals folkehøjskole, 82—83, Hambros latin- og real-skole, 83—87, udv. 87, Luther Sem., 90—93 (C.T.), *prest*, Bottineau, N. D., 93—97, Willow City (Kringen), N. D., 97—06, Overly, N. D., 06—. *Marie C. Steen, 93.



1890.

† ENGEN, MARTIN.

Ord. 1893. Ellings synode, 1893—01.

F. i Vermeland, Sverige, 3 mars 1865, af Ole E. (fra Østerdalen) og Stina (f. Olsson), udv. 69, frekv. Gustavus Adolphus Coll., 88—89, 99—00, lærer, S. D., commonskoler, 92, *prest*, Center-ville, S. D., 93—96, Taylor, Wis., 96—00, gjorde missionsarbejde i Minn., Ia. og S. D., sekr., Elling Eielsens samfund, 94—95, asst. sekr., 96—97. †13 juli 1901. *Othilde Rode, 92.



1896.

FOSS, KRISTIAN COLBJØRNSEN.

Ord. 1893. Norske synode, 1893—97.

F. i Fet, Nedre Romerike, Kristiania, 2 okt. 1868, af Kolbjørn F. og Karen (f. Larsen Hauge), frekv. Asker sem., 87—88, udv. 88, lærer, Hamedahl, Minn., 88—90, fik privat undervisning af pastor Skattebøl, 88—90, frekv. Luther Sem., 90—93 (C.T.), *prest*, Rice Lake (5 mghdr.), Wis., 93—97, fabrikant (Foss smergelschivefabrik og støberi), Fetsund, Norge, 97—. *Inga Schjætvet, 99.



1895.

Hommes "Søndagsskolebladet", 98—00. †10 mai 1900. *Mathilde Anderson Thorn, 94.

†GARMOE, SYVERT NEWSON.

Ord. 1894. Forenede kirke, 1893—00.

F. i Trænen, Ytre Romsdal, Trondhjem, 25 feb. 1863, af Knut G. og Berit (f. Hauge), udv. 68, bogtrykker, 82—86, redig. et engelsk blad i Mankato, Minn., 87, frekv. Chicago Theol. Sem., 89—90, Chicago Ev. Free Church Sem. (Trandbergs), 90—92 (C.T.), Chicago Theol. Sem., 92—94, lærer, Ev. Free Church Sem., 90—92, medredaktør, "Hyrdørøsten", 92—94, betjente Messias mghd., Chicago, 93—94, *prest*, Berlin Mills, N. H., 94—99, W. Duluth, Minn., 99—00, skrev salmer over 3dje række i "Gammel og ung", 98—00, søndagsskolelekserne i

GULLIXSON, GEORGE ALBERT.

Ord. 1893. Norske synode, 1893—.

F. i Bode, Ia., 19 dec. 1866, af Andreas G. og Anne (f. Rossing), frekv. Luther Coll., 82—90 (A.B.), Luther Sem., 90—93 (C.T.), *prest*, Beloit, Wis., 93—02, Chicago, Ill., 02—, bestyrer, Bode Luth. Acad., 87—88, Østlige distrikts missionskom., 98—13, formand for Ev. Luth. Home Finding Society of Ill., 12—13. *Minnie Amanda Olson, 97.

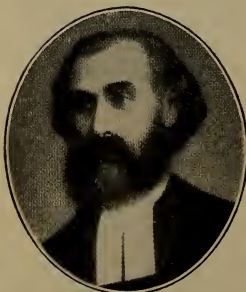

1895.

†GURLAND, RUDOLF HERMANN.

Ord. 1867. Zionsforeningen, 1893—05.

F. i Wilna, Rusland, 29 juni 1836, af kultusrabbiner Raphael G. og —, frekv. Talmudskolen, Wilna, 42—47, rabbinerskolen, Wilna, 48—53, rabbinerkonviktet (college), Wolosin, 54—55 (rabbi), 57 (doktor), asst. rabbi, 56, supt. rabbi, Lemberg, Galicien, 56, kultusrabbi og bestyrer for rabbinerkonviktet, Berditschew, 57—60, omvankende og i tvil, 60—63, lærer for pastor Faltin, Kishinev, 63—64, frekv. Berlin Univ. og Missionssem., 64—67 (C.T.), *jødemissionær*, Kishinev, 67—71, Mitau, 71—93, Riga, 94—96, Odessa, 96—05, forf. "Jødedommen og dens reform i det 18de aarhundrede", 60—62, "In zwei Welten" — "I tvende verdener" (udgit paa norsk, 12), mange missionsartikler og fortællinger (se Walde-lands "Israelsmissionen", Blegens "Zionsforeningens historie" og Gurlands selvbiografi i "I tvende verdener"). †21 mai 1905. *Marie —, — (†75), Helene von Drachenfels, 78.



1903.

HALVORSEN, NILS.

Ord. 1893. Forenede kirke, 1893—95, Frikirken, 95—.

F. paa Lyngø, Manger, Nordhordland, Bergen, 7 april 1860, af Halvor Monsen og Kari (f. Kristoffersen), udv. 1882, frekv. Augsburg Sem., 87—93 (C.T.), *prest*, Wanamingo, Minn., 93—01, Hatton, N. D., 01—03, Colfax, Wis., 03—11, Lake Park, Minn., 11—. *Marie Seeland, 93.



1895.

HANSON, ANDREAS E.

Ord. 1893. Hauges synode, 1893—13, Forenede kirke, 13—.

F. i Kristiania, Norge, 26 juni 1853, af Erik H. og Andrine (f. Eriksen), udv. 71, frekv. Red Wing Sem., 90—93 (C.T.), *prest*, Heron Lake, Minn., 93—99, Eagle Hill, Camrose og Black Falls, Alta., 99—13, Viking, Alta., 13—. *



1912.

HELLAND, ANDREAS ANDERSEN.

Ord. 1893. Forenede kirke, 1893—95, Frikirken, 95—.

F. i Fitjar, N. Søndhordland, Bergen, 10 juli 1870, af Anders Kristoffersen H. og Bertha (f. Kristensen Meling), frekv. Stavanger katedralskole, 84—88 (A.B.), Kristiania univ., 89—90 (A.M.), udv. 90, frekv. Augsburg Sem., 90—93 (C.T.), *prest*, McIntosh, Minn., 93—94, Minneapolis (St. Olaf mghd.), Minn., 94—02, frekv. Kristiania univ., 04—05, *professor* i N. T. eksegese og pastoralteologi, Augsburg Sem., 05—, Frikirkens indremissionskom. sekr., 98—03, kasserer, Augsburg Sem., 01—03, hedningemissionskom. sekr., 07—, forf. "Jeg leder efter mine brødre", 98, "Frem eller tilbage", 01, "Om skriftemaal og absolution", 08, "Our Madagascar Mission", 08, redig. prof. "Sverdrups samlede skrifter i udvalg" I—VI, 09—12, "Barnets ven", 03—04, "Gassen", 07—, "Luthersk tidsskrift", 08—10. *Clara Rockne, 93 (†00), Helen Andersen, 05.



1903.

HELMERS, HENRIK O.

Ord. 1893. Forenede kirke, 1893—10.

F. i Florø, Søndfjord, Bergen, 16 april 1859, af Lorentz H. og Anna (f. Arnesen), handelsbetjent, 74—85, udv. 85, frekv. Augsburg Sem., 89—93 (C.T.), *prest*, S. og W. Superior, Wis., 93—99, Sioux Rapids, Ia., 99—08, Paullina, Ia., 08—10, til Drammen, Norge, vikarierte en tid et ledigt kaldskapellanembede i Jarlsberg, blev sekr. i Drammens kreds af Det norske missionselskab. *Perla Dorothea Friis Olsen, 97 (†12).

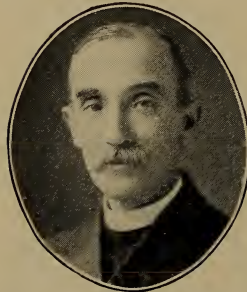

1909.

HVISTENDAHL, ANDERS WILLIAM.

Ord. 1893. Norske synode, 1893—02, Forenede kirke, 02—.

F. i Larvik, Kristiania, 5 april 1857, frekv. Tønsbergs borgerskole, 64—71, i forretning, 73—82, *sjømandsmissionær*, Buenos Aires, Argentina, 82—88, tilbage til Norge, 88, til Amerika, 90, frekv. Luther Sem., 90—93 (C.T.), Brown Univ., 95, *prest*, Providence, R. I., 93—01, Merrill, Wis., 01—03, Providence, R. I., 03—05, Merrill, Wis., 05—07, Philadelphia, Pa., 07—. *Jenny Louise Mathilde Larsen, 94.



1903.

ISOLANY, GABRIEL NILSEN.

Ord. 1893. Forenede kirke, 1893—.

F. i Betafo, Madagaskar, 8 dec. 1868, af missionær Nils Nilsen og Inger (f. Omundsen), frekv. skole for missionærbørn, Madagaskar, 81—85, Storms latinske skole, Stavanger, 86—88, til Amerika, 89, frekv. Augsburg Sem., 89—92 (C.T.), *missionær*, Ft. Dauphin, Madagaskar, 93—01, *prest*, McIntosh, Minn., 03—04, Browns Valley, Minn., 05—06, Sims, N. D., 07—12, Conway, Wash., 13—. *Inga Halvorson, 93.



1910.

KVAM, ISAAC JAKOBSEN.

Ord. 1893. Norske synode, 1893—11, —.

F. i Foldereid, Ytre Namdalen, 28 jan. 1864, af Jakob O. Quam og Susanna (f. Ingebrigtsen), frekv. Artilleriets underofficerskole, Trondhjem, 80—82, udv. 82, frekv. Luther Coll., 86—90, Luther Sem., 90—93 (C.T.), *prest*, Seattle, Wash., 93—95, Rice Lake, Wis., 95—11, paa reise i Palestina og Europa, 11—12, Port Arthur, Ont., 13—. *Christine Crogen, 93.



1895.

LINNEVOLD, JOHAN.

Ord. 1893. Norske synode, 1893—.

F. i Decorah, Ia., 3 sept. 1868, af Jørgen L. og Johanne (f. Sivesind), frekv. Luther Coll., 83—90 (A.B.), Luther Sem., 90—93 (C.T.), *prest*, Hayfield, Kasson, Rochester og Zumbrota, Minn., 93—00, Edgerton, Wis., 00—, lærer i tysk, Albion Acad., 01, forf. "Mindeblade fra jubelfesten paa Washington Prairie, 03. *Anna Clauson, 00.



1895.

LOCKREM, NILS JØRGEN.

Ord. 1893. Forenede kirke, 1893—.

F. i Norge, 27 nov. 1863, af Jørgen L. og —, udv. —, frekv. Augsburg Sem., 91 (?), Chicago Theol. Sem., 92, Chicago Luth. Sem., 93 (?), *prest*, Norway, Ill., 93—06, Superior, Wis., 06—, grundla Pleasant View Luther Coll., 96, formand for denne skoles trustees, 96—06, medlem af Chicago diakonisskjems bestyrelse, 06—, formand for samme, 11—. *



1911.

MEISEL, SEVERIN ELICIUS SIGVARD.

Ord. 1893. Norske synode, 1893—.

F. i Horsens, Jylland, Danmark, 4 juni 1869, af Christian A. M. og Thora (f. Bentzen), frekv. Horsens realskole, 85—88, latinskole, 88—89, udv. 89, frekv. Chicago Theol. Sem., 89—93 (C.T.), *prest*, Milwaukee, Wis., 93—98, Osakis, Minn., 98—01, Fergus Falls, Minn., 01—03, Garske, N. D., 03—, lærer i religion, Park Region Luth. Coll., 01—03. *Hannah O. Andersen, 98.



1910.

MIKAELSEN, JACOB M. (KVIEBAKKE).

Ord. 1893. Forenede kirke, 1893—02, Frikirken, 02—.

F. i Vannerven, S. Søndmøre, Bergen, 28 mars 1861, af Mikael Jacobsen Kviebakke og Berthe (f. Rasmussen), frekv. Voldens sem., 77—79 (seminarist), lærer, Søvde, 79—81, udv. 83, skolelærer i Donnelly, Minn., 83—86, Lowry, Minn., 86—88, frekv. Augsburg Sem., 90—93 (C.T.), *prest*, Wilmot, S. D., 93—95, Clinton, Minn., 95—06, Montevideo, Minn., 06—11, Colfax, Wis., 11—, kredsformand, 07—09, Bethesda Homes kom., 08—. *Anna Rebecca Weltzin, 85.



1894.

OLDERR, HANS KRISTIAN.

Ord. 1893. Norske synode, 1893—00.

F. i Skjerstad, S. Salten, Tromsø, 18 mai 1862, af Ole Hansen og Elen Kristine (f. Andersen), udv. 85, frekv. Augsburg Sem., 86—88, Luther Sem., 90—93 (C.T.), *prest*, Daily, Barnes Co., N. D., 93—94, Wadena, Minn., 94—01, Lake Benton, Minn., 01—03, Pipestone, Minn., 03—07, Wakonda, S. D., 07—08, Chicago, Ill., 10—11, asst. bymissionær, Chicago, 11—13. *Ovidia C. Petersen, 86.



1913.

OLSON, GABRIEL OSIANDER.

Ord. 1893. Ellings synode, 1893—08, Hauges synode, 08—.

F. i Primrose, Wis., 4 juli 1863, af Jens O. og Kari (f. Helgeson), frekv. Red Wing Sem., 83—84, *prest*, Frost, Minn., 93—09, Forest City, Ia., 93—06, nær Lake Mills, Ia., 93—, sekr., Ellings synode, 95—96, missionssekr. for samme, 90—93. *Jennie Berg, 92.



1906.

PETERSON, JAMES J.

Ord. 1893. Udenom, 1893—01, Brodersamfundet, 01—.

F. i Tromsø, Norge, 30 sept. 1841, af Peter O. Knudson og Karen (f. Hansen), almindelig religionsskoleuddannelse, lægprædikant, 60—93, udv. 67, *prest*, Colfax, Wis., 93—01, Milwaukee, Wis., 01—03, Colfax, Wis., 03—06, Mohall, N. D., 06—10, Wahpeton, N. D., 11—12, Colfax, Wis., 12—, Brodersamfundets sekr., 01, formand, 04. *Anne Olson, 65.



1904.

QUANBECK, HALVOR SVENUNGSSEN.

Ord. 1893. Frikirken, 1893—.

F. i Seljord, Øvre Telemarken øst, Kristiansand, 6 mai 1862, af Svennung Q. og Hæge (f. Jakobsen-Kultan), udv. 79, frekv. Augsburg Sem., 84—90 (A.B.), 90—93 (C.T.), *prest*, Waseca, Minn., 93—96, Aneta, N. D., 96—04, Hatton, N. D., 04—08, Finley, N. D., 08—12, Huntley, Mont., 12—, formand, Board of Trustees, Oak Grove Luth. Ladies' Sem., 07—09, Huntley, Mont., skolekom. formand, 13—, forf. "Profeten Elias" (foredrag), 00, "Om vækkelse" (foredrag), 07. *Caroline T. Gorden, 93.



1893.

tvillinger", 12, redaktør, "Barnets ven", 99—03, "Lyngblomsten" (afholdsblad), 07—. *Inger Løbeck, 93.

REFSDAL, OLAV.

Ord. 1893. Forenede kirke, 1893—.

F. i Vik, Ytre Sogn, Bergen, 18 nov. 1862, af Anfin R. og Anna (f. Risløv), frekv. Sogndals folkehøiskole, 78—80, Hamar sem., 80—82 (seminarist), lærer, Jevnaker, 82—83, Arnefjord, 83—89, udv. 89, frekv. Augsburg Sem., 89—93 (C.T.), *prest*, Escanaba, Mich., 93—94, Fosston, Minn., 94—03, Ishpeming, Mich., 03—05, Chetek, Wis., 05—, Det nationale afholdsforbunds sekr., Fremad Pub. Co.s ("Reform") sekr., forf. "Barnebogen og læsebogen", 02, "To konfirmanter", 03, "Fagerliens



1897.

RENDAHL, JOHANNES JOHANNESON.

Ord. 1893. Hauges synode, 1893—.

F. i Balestrand, Ytre Sogn, Bergen, 13 feb. 1862, af Johannes A. R. og Gjørond A. (f. Meland), frekv. Sogndals folkehøiskole, 78—79, Balestrands lærerskole, 79—81, udv. 82, frekv. Red Wing Sem., 87—93 (C.T.), *prest*, nær Dawson, Minn., 93, Fergus Falls, Minn., 94—, missionskasserer, 07—10, kredsformand, 09—12.



1913.

RISLØV, SJUR JOHNSON.

Ord. 1893. Forenede kirke, 1893—01, Frikirken, 01—.

F. i Vik, Ytre Sogn, Bergen, 2 feb. 1862, af John Sjursen R. og Ragnhild (f. Johnsen), frekv. underofficerskolen i Bergen, 81—84, udv. 86, frekv. Augsburg Sem., 89—93 (C.T.), *prest*, Dexter, Coddington Co., S. D., 93—01, Wanamingo, Minn., 01—, Augsburg Sem., direktør, 07—09, Bethesda Homes sekr., 05—14, organisationskom. formand, 12—14, direktør, "Folkebladet", 12—, redig. "Luthersk tidsskrift", 07—. *Julia K. Axlund, 99.

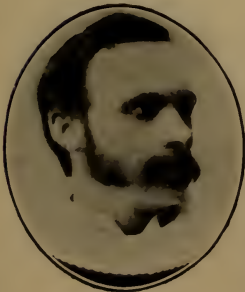

1895.

RØVIK, JOHAN WILLMAR OLSEN.

Ord. 1893. Forenede kirke, 1893—11.

F. i Trondhjem, Norge, 15 april 1862, af Rasmus O. og Mætte (f. Kaspersen), udv. 80, frekv. Luther Coll., 85 (?), Red Wing Sem., 86—89, Augsburg Sem., 90—93 (C.T.), *prest*, Dwight, N. D., 93—95, Wheaton, Minn., 95—98, Flandreau, S. D., 98—04, Racine, Wis., 04—07, Shell Brook, Sask., 07—11, kjøbmand og postmester, Parkside, Sask., 11—. *Hilda Kasa, 92.

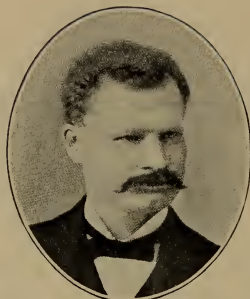

1895.

SANDERS, OLE BREDESEN.

Ord. 1893. Forenede kirke, 1893—.

F. paa Atlanterhavet, 16 juli 1864, af Ole B. S. (fra Brandval, Solør), og Eli (f. Kjøstelsen Sep-
pingen), frekv. Alexandria, Minn., High School,
80—81, Augsburg Sem., 83—84, Minneapolis Acad.,
84—85, Valparaiso Univ., 86—88, Augsburg Sem.,
89—91 (C.T.), Minn. Univ., 92 (medical dept.),
missionær, St. Augustin, Madagaskar, 93—02,
prest, Brooklyn, N. Y., 03—04, Estevan, Sask.,
05—07, Ambrose, N. D., 08—11, Viceroy, Sask.,
12—, visitator, 10—12. *Hanna Louise Larson, 93.

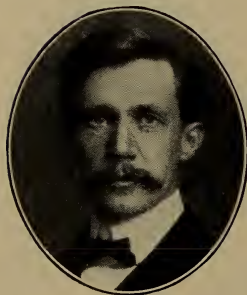

1904.

SOLUM, HENRY ELLINGSON.

Ord. 1893. Norske synode, 1893—.

F. i Spring Grove, Minn., 17 sept. 1867, af
Elling H. S. og Ambjør H. (f. Bjøre), frekv. Lu-
ther Coll., 83—90 (A.B.), Luther Sem., 90—93
(C.T.), *prest*, Deadwood, S. D., 93—94, Dallas,
Tex., 94—96, Renville, Minn., 96—99, Kerkhoven,
Minn., 99—04, Sioux Falls, S. D., 04—12, Story
City, Ia., 12—, bestyrer, Willmar Sem., 99—04,
*Randie Løberg, 95.

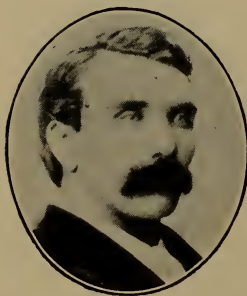

1895.

STAVIK, BERTIL A.

Ord. 1893. Forenede kirke, 1893—08.

F. i Kinn, Søndfjord, Bergen, 28 nov. 1857, af
Anders S. og Malene (f. —), fik privat undervisning
i Trondhjem, udv. 81, farmer, S. D., 81—90, frekv.
Augsburg Sem., 90—93 (C.T.), *prest*, Jamestown,
Kans., 93—08.



1913.

STUBKJÆR, NIELS ANDERSON.

Ord. 1893. Forenede kirke, 1893—.

F. i Holstebro, Danmark, 17 nov. 1867, af
Anders S. og Inger Marie (f. Nielson), frekv. Vi-
borg og Fredericia latinskoler, 84—88, udv. 88,
frekv. Augsburg Sem., 90—93 (C.T.), *prest*, Plano,
Ill., 93—94, Lake Preston, S. D., 94—04, Philadel-
phia, Pa., 04—06, Bryant, S. D., 06—11, De Forest,
Wis., 11—, visitator, 11. *Charlotte Josephine
Berg, 93.



1913.

SÆTVEIT, TORBJØRN.

Ord. 1893. Norske synode, 1893—.

F. i Jondal, Hardanger, 25 juni 1867, af Eilef S. og Kristi (f. Traa), frekv. Rosendals privatskole, 83—85, Haugesunds middelskole, 85—86, Gundersons latinalgymnasium, Kristiania, 86—87, Arnebergs latinskole, Kristiania, 87—88 (A.B.), Kristiania krigsskole, 88—89, lærer i engelsk og tysk, Odda, Hardanger, 89—90, udv. 90, frekv. Luther Sem., 90—93 (C.T.), Minn. Univ., 94, 96—97, *prest*, Marshfield, Wis., 93—99, Minneapolis, Minn., 99—07, Colfax, Wis., 07—. *Hannah Henjum, 97.



1905.

TANNER, JAKOB.

Ord. 1893. Udenom, 1893—98, Forenede kirke, 98—07, 09—.

F. i Bolsø, Ytre Romsdal, Trondhjem, 15 okt. 1865, af Joh. T. og Anne (f. Andersen), frekv. Molde latinskole, 76—80 (A.B.), Kristiania univ., 85—87, 88—93 (A.M., C.T.), udv. 93, *prest*, Story City, Ia., 93—98, Gunder, Ia., 98—03, Brooklyn, N. Y., 03—07, finansagent for Fairview Hospital, Minneapolis, 07—09, *prest*, Westby, Wis., 09, Federal, Alta., 10—13, Milnor, N. D., 13—, jødemissionskom., 00—08, formand for Zionsforeningen for Israel, 02—08, ordinationskom., 02—03, formand for Bethesda slum mission, 03—07, finansagent for Camrose Coll., 13. *Ingeborg Aarø, 93.



1895.

THOMASBERG, NILS J.

Ord. 1893. Forenede kirke, 1893—96, —, udenom, 99—.

F. i Sinding, Silkeborg, Jylland, Danmark, 11 mars 1862, af Lauritz J. T. og Maren (f. Nilsen), udv. 86, frekv. Augsburg Sem., 88—93 (C.T.), *prest*, Atwater, Minn., 93—95, sadelmager, 95—99, indianermissionær og kolportør, Milaca, Minn., 99—06, *prest*, Ostlun, Aitkin og Cass Cos., Minn., 06—. *



1910.

TJØRNHOM, TOBIAS.

Ord. 1891. Forenede kirke, 1893—.

F. i Hægebostad, Lister, Kristiansand, 26 april 1866, af Aanen T. T. og Malene (f. Soland), frekv. Flekkefjord borgerskole, 81—83, Hauges minde (middelskole), 83—84, Arnebergs latinskole, Kristiania, 84—85, *sjømandsmissionær*, Amsterdam, Holland, 87—90, udv. 90, frekv. Mt. Airy Luth. Sem., 90—91, *prest*, Philadelphia, Pa., 91—92, St. Paul, Minn., 93—98, Fergus Falls, Minn., 99—05, immigrantmissionær, Ellis Island, New York, 06—10, *prest*, Northwood, N. D., 10—13, evangelist, 12, Hatton, N. D., 13—, lærer i Northwestern Coll., 93—95. *Hanna A. Olsen, 85 (+99), Karen B. Larsen, 01.



1896.

TOFT, PEDER.

Ord. 1893. Norske synode, 1893—09.

F. i Sund, Midthordland, Bergen, 28 jan. 1861, af Anders Pedersen T. og Agathe (f. Larsen), frekv. Kristiansand sem., 80—82 (seminarist), huslærer, 82—85, frekv. Hauges minde, 86—89 (A.B.), Kristiania univ., 90 (A.M.), 91—93 (C.T.), lærer, diakonhjemmet, Kristiania, 96, udv. 96, *prest*, Baldwin, Wis., 96—97, Menomonie, Wis., 97—99, Strum, Wis., 99—09, til Norge, 09, sogneprest, Edø, Ytre Nordmøre, 10—.



1909.

TOLO, THORE OLSEN.

Ord. 1893. Norske synode, 1893—.

F. i Norheimsund, Vikør, Hardanger, Bergen, 3 mai 1867, af Ole A. T. og Anna T. (f. Skaalheim), udv. 82, frekv. Willmar Sem., 84—85, Luther Coll., 85—90 (A.B.), Luther Sem., 90—93 (C.T.), *prest*, Great Falls, Mont., 93, Hayward og Oakland, Minn., 93—99, Crow River og Big Grove, nær Belgrade, Minn., 99—, finanskom., 11—, forf. "Modern Woodmen of America", 97, "Crow River menigheds 50-aarsfestskrift", 11, "The Other Side of Socialism", 14. *B. Olin Thorpe, 94.

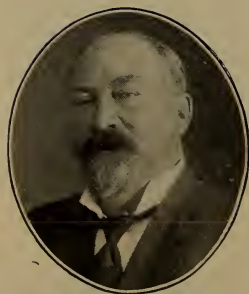

1912.

URBERG, SØREN SØRENSEN.

Ord. 1893. Norske synode, 1893—.

F. i Søndeled, Ø. Nedenes, Kristiansand, 18 sept. 1861, af Søren Larsen og Anna (f. Strat), frekv. Maribogadens latinskole, 82—83, Gundersens latinskole, 84, Arnebergs latinskole, 85—87, lærer, Sandøkedal, 87—89, udv. 89, frekv. Luther Sem., 90—93 (C.T.), *prest*, Blair, Wis., 93—, Kinamisjonskom., 11—. *Caroline Christensen, 93.

ØXENDAHL, IVER LARSEN.

Ord. 1893. Norske synode, 1893—09.

F. i Voss, Bergen, 9 feb. 1861, af Lars Nilsen Ø. og Borghild (f. Torbjørnsen), udv. 82, frekv. Luther Coll., 83—85, religionskolelærer, Kasson, Minn., 85—89, frekv. Luther Sem., 89—92 (C.T.), *prest*, Devils Lake, N. D., 93, Maddock, N. D., 93—09 (sygelig).



1913.

BERTHELSEN, HANS PETER.

Ord. 1894. Norske synode, 1894—.

F. i Skallebølle skole, Vissenbjerg, Danmark, 6 jan. 1868, af lærer Niels B. og Maren Dorthea (f. Rasmussen), udv. 89, frekv. Luther Coll., 89—91, Luther Sem., 91—94 (C.T.), *prest*, Lead City, S. D., 94—97, Momence, Ill., 97—05, Indianapolis, Minn., 05—. *Gunhild Prestgaard, 94.

†EGGE, THORSTEIN HALVORSEN.

Ord. 1894. Norske synode, 1894—95.

F. i V. Slidre, Valdres, Hamar, 11 dec. 1862, af Halvor Egge og Jørand (f. —), udv. 88, frekv. Augsburg Sem., 89—91, Luther Sem., 91—93 (C.T.), *prest* (vikar), Daily, Barnes Co., N. D., 94 (sygelig). †—. *—, 93.



1912.

ELSTAD, OLE HAAGENSON.

Ord. 1894. Hauges synode, 1894—.

F. i Ullensaker, Øvre Romerike, Kristiania, 5 feb. 1867, af Haagen H. E. og Martha (f. Haugen), udv. 70, frekv. Red Wing Sem., 86—89 (C.T.), *prest*, Osseo, Wis., 94—06, Morrisonville, Wis., 07—. *Mathilde Jensen, 95.



1894.

ERIKSEN, MICHAEL BENJAMIN.

Ord. 1894. Forenede kirke, 1894—.

F. i Vik, S. Helgeland, Tromsø, 19 dec. 1868, af pastor Edvard M. E. og Seferine (f. Olson Knyg), udv. 70, frekv. Windom Institute, 86, Augsburg Sem., 87—91 (A.B.), 92—94 (C.T.), Chicago Luth. Sem., 95, *prest*, Maynard (Saron, Hawk Creek, Rock Valle mghdr. osv.), Minn., 94—, sin fars kapellan, 94—00, fælleskald med broren Olaf J., 04—, kredsformand, 09—11. *Emma Anderson, 97.



1913.

FROST, HEMMING HANSON.

Ord. 1894. Norske synode, 1894—.

F. i Forstnæs, Møen, Danmark, 22 mai 1871, af Hans Rasmussen F. og Karenstine (f. Jørgensen), udv. 89, frekv. Luther Sem., 91—94 (C.T.), *prest*, Council Bluffs, Ia., 94—99, S. Omaha, Neb., 99—00, Sheyenne, N. D., 00—12, Riceford, Minn., 12—. *Kari Hendrickson, 95 (†02), Gena Eliza Ellingsen, 04.



1908.

FRØILAND, GUNNAR SVENDSON.

Ord. 1894. Forenede kirke, 1894—.

F. i Stavanger, Kristiansand, 13 jan. 1867, af Svend F. og Rakel (f. Frøiland), udv. 69, frekv. Augustana Coll., 83—91, U. C. Sem., 91—94 (C. T.), *prest*, Milan, Minn., 94—08, Zumbrota, Minn., 08—13, Dawson, Minn., 13—, lærer, commonskole, 85—86, visitator, 07—08, skolekom., pensionskom., 12—, ordinationskom., 11—12. *Elena Marie Terud, 94 (†97), Alma Gorder, 99.

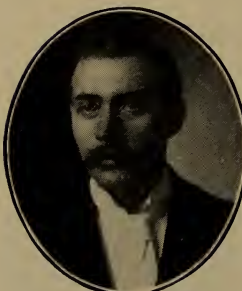

1904.

GIMMESTAD, LARS MONSEN.

Ord. 1894. Norske synode, 1894—.

F. i Gloppen, Nordfjord, Bergen, 20 jan. 1868, af Mons M. G. og Anne (f. Hansen Vasenden), udv. 79, frekv. Luther Coll., 84—91 (A.B.), Luther Sem., 91—94 (C.T.), *prest*, Galesville, Wis., 94—, Eau Claire, Wis., 94—95, Spring Prairie, Wis., 95—99, Rio, Wis., 99—01, bestyrer og lærer i religion og sprog, Gale Coll., 01—. *Amalie Bergine Andersen, 96.



1894.

HAGEN, OLE JACOBSEN.

Ord. 1894. Forenede kirke, 1894—.

F. i Kongsvinger, Odalen, Kristiania, 22 feb. 1860, af Jacob H. og Ambjør O. (f. Hagen), frekv. Voss lærerskole, 76—78, lærer, Næs, Hallingdal, Nore og Rollag, 79—83, udv. 84, lærer i N. D., 84—92, frekv. Willmar Sem., 88—89, Augsburg Sem., 91—93, U. C. Sem., 94 (C.T.), *prest*, Slayton, Minn., 95—06, Avoca, Minn., 06—11, Culbertson, Mont., 11—14, Redstone, Mont., 14—. *Johanna Engen, 96.



1896.

HANSEN, LARS PETER.

Ord. 1894. Norske synode, 1894—10, —.

F. i Ferslev, Danmark, 1 mai 1867, af Hans Hansen og Marie (f. Larsen), frekv. Tune høiskole, 84—85, Blaagaardsgades realskole, 85—89, fik privat undervisning i medicin, 89—90, udv. 90, frekv. Luther Sem., 91—94 (C.T.), *prest*, Cleveland, Ohio, 94—05, Clifton, Ill., 05—10, (sygelig, Caracahua, Tex., 10—). *Louise H. Christensen, 98.



1896.

HARRISON, CHARLY.

Ord. 1894. Hauges synode, 1894—00.

F. i Goodhue Co., Minn., 30 sept. 1869, af Halvor H. og Kjersti (f. —), frekv. Red Wing Sem., 88—94 (C.T.), *prest*, Eureka, Kans., 94—98, Pontiac, Ill., 98—00, forretningsmand, Jewell, Ia., senere i Kenyon, Minn. *— Holter, — (†), Serina Wing, 98 (†02), —.



1912.

HOLM, MARTIN GUNDERSON.

Ord. 1894. Forenede kirke, 1894—.

F. i Asker, Kristiania, 10 dec. 1859, af Ingebret Gunderson og Justine Marie (f. Andreassen), frekv. Asker sem., 77—79 (seminarist), lærer i Enebak, 79—83, udv. 83, lærer i Coon Prairie, Wis., 83—90, frekv. Augsburg Sem., 90—93 (C.T.), *prest*, Viroqua, Wis., 94—05, Windom, Minn., 07—. *Ellen M. Thompson, 96.



1913.

HOUKOM, ANDERS.

Ord. 1894. Frikirken, 1894—07, Forenede kirke, 07—.

F. i Kviteseid, Øvre Telemarken vest, Kristiansand, 17 aug. 1861, af Svenung Olsen og Mari (f. Hansen), frekv. Kviteseid realskole, 76—78, Ullmanns folkehøiskole, 80—81, udv. 81, frekv. Augsburg Sem., 85—93 (C.T.), *prest*, Madelia, Minn., 94—97, Portland, N. D., 99—07, Halstad, Minn., 07—, kredsfinanssekr. *Nellie S. Johnson, 94.



1913.

JOHNSON, ALFRED OTTO.

Ord. 1894. Norske synode, 1894—.

F. i Zumbrota, Minn., 12 mai 1871, af Hans J. og Guro (f. Strand), frekv. Luther Coll., 85—91 (A.B.), Luther Sem., 91—94 (C.T.), *prest*, Spring Prairie, Wis., 94—95, Chicago (Vor Frelseres mghd.), Ill., 95—10, Spring Grove, Minn., 10—. *Berntine Marie Olson, 95.



1900.

KOLSTE, THORMOD SEVERIN.

Ord. 1894. Forenede kirke, 1894—00, 02—.

F. i Erfjord, Ryfylke, Kristiansand, 8 juni 1864, af Lars Gauteson og Kjirsti Margreta (f. Kolste), frekv. Ryfylkes amtsskole, 79—80, udv. 82, frekv. Northfield Sem., 86—87, St. Olaf Coll., 87—90, Wis., Univ., 90—92, Chicago Luth. Sem., 92—94 (B.D.), Leipzig Univ., 00—01, Halle—Wittenberg Univ., 01—02, *prest*, Norway, Ia., 94—00, Chicago, Ill., 02—04, Howard, S. D., 04—08, Bemidji, Minn., 08—14, Iola, Wis., 14—, lærer i hebraisk og kirkehistorie, Chicago Luth. Sem., 02—04, visitator, 09—, forf. "Relation of Church and State in Mass. in 1628-1686" (ms.), 04, "Peters andet brev fortolket", 12. *Leontina J. Christiansen, 95.

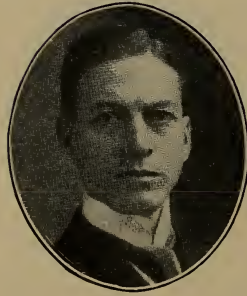

1910.

KVALE, OLE J.

Ord. 1894. Norske synode, 1894—.

F. i Decorah, Ia., 6 feb. 1869, af Juul T. K. og Gro (f. Egge), frekv. Luther Coll., 83—90 (A.B.), Luther Sem., 90—93 (C.T.), Chicago Univ., 13—, lærer i latin og engelsk, Bruflat Acad., 93—94, *prest*, Orfordville, Wis., 94—, skoledirektør, 08—. *Ida T. Simley, 95.

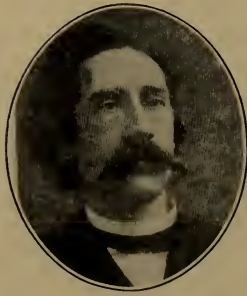

1913.

†LIUM, INGEBRIGT.

Ord. 1894. Forenede kirke, 1894—13.

F. i Orkedalen, S. Dalene, Trondhjem, 8 april 1860, af Jens O. L. og Marit (f. —), udv. 79, frekv. Augsburg Sem., 83 (?)—88 (A.B.), 88—91 (C.T.), Valparaiso Univ., 93—94, *prest*, Vermillion, S. D., 94—99, Superior, Wis., 99—05, Kindred, N. D., 05—12, Silverton, Ore., 12—13. †18 mai 1913. *Louise Nelson, 02.

LOFTHUS, JAKOB ASLAKSON.

Ord. 1894. Forenede kirke, 1894—97, Frikirken, 97—04, Forenede kirke, 04—.

F. i V. Moland, V. Nedenes, Kristiansand, 26 april 1863, af Aslak Andersen og Ingeborg K. (f. Gundersen), matros, 78—86, frekv. Lillesand navigationsskole, 80, V. Moland amtsskole, 85, Asker sem., 86—88 (seminarist), udv. 88, emissær paa vestkysten, 88—90, frekv. Augsburg Sem., 90—93 (C.T.), *prest*, Rhineland, Wis., 94—97, emissær i Minn. og N. D., 97—04, Jonstad, Minn., 04—09, Newfolden, Minn., 09—13, Metiskow, Alta., 13—. *Gyda Pedersen, 92.



1889.

†LØVLAND, ELLEF.

Ord. 1894. Forenede kirke, 1894—01.

F. i Evje, Torridal, Kristiansand, 26 dec. 1842, af Gunder L. og Siri (f. —), frekv. Holt sem., 2 aar, lærer, —68, udv. 68, religionsskolelærer, Lanesboro, Minn., 68—93, frekv. U. C. Sem., 93—94 (C.T.), *prest*, Devils Lake (7 mghdr.), N. D., 94—00, Churchs Ferry (4 mghdr.), N. D., 00—01. †10 mars 1901.



1895.

MEYER, JOHAN HANSEN.

Ord. 1888. Forenede kirke, 1894—.

F. i Vik, S. Helgeland, Tromsø, 4 juni 1862, af Hans Ellingsen og Marit (f. Iversen), udv. 86, frekv. Morgan Park Theol. Sem., 86—88, Home and Foreign Mission Inst., London, *prest* (Evangeliske frikirke), New York, N. Y., 88—94, (Forenede kirke) 94—97, Chicago, 97—05, San Francisco, Cal., 05—06, Chicago, 06—, lærer i norsk og literatur, Macalester Coll., 90, redig. "Frikirkens budbærer", 90, "Missionæren", 92, "Chicago missionæren", 98. *Mathilde Person, 88.



1907.

MOE, HAKTOR.

Ord. 1894. Hauges synode, 1894—.

F. i Øistesø, Hardanger, Bergen, 22 okt. 1863, af Ola M. og Marie (f. Eriksen Stenstø), udv. 82, frekv. Red Wing Sem., 87—94 (C.T.), *prest*, Oakes, N. D., 94—00, Beresford, S. D., 00—03, Blackfalds, Alta., 03—08, Oakes, N. D., 08—, bestyrer, Bethesda barnehjem, Beresford, 00—03. *Lena Mortvedt, 06.



1911.



1899.

NESSETH, GUTTORM PEDERSON.

Ord. 1894. Norske synode, 1894—.

F. i Minneola, nær Zumbrota, Minn., 26 aug. 1867, af Peder N. N. og Ingebor (f. Nustal), frekv. Luther Coll., 82—87, St. Olaf Coll., 87, Luther Coll., 89—90, Luther Sem., 91—94 (C.T.), *prest*, Duluth (Immanuel mghd.), Minn., 94—95, nær Fosston (7 mghdr.), adresse Weme, Minn., 95—. *Bertha O. Moen, 99.

NORDGAARD, NILS.

Ord. 1894. Norske synode, 1894—.

F. nær Decorah (Washington Prairie), Ia., 25 mars 1865, af Nils N. og Eline (f. Lundberg), frekv. Luther Coll., 84—91 (A.B.), Luther Sem., 91—94 (C.T.), *prest*, Westby, Wis., 94—97, Indianapolis, Ind., 97—04, Mankato, Minn., 04—.

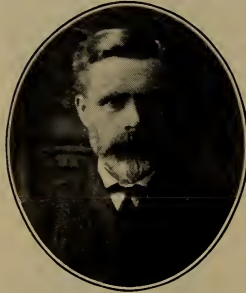

1909.

ODLAND, SEVERIN EILEFSEN.

Ord. 1894. Frikirken, 1894—.

F. i Sveen, S. Søndhordland, Bergen, 21 sept. 1862, af Eilef Olsen O. og Anna (f. Larsen), udv. 84, frekv. Augsburg Sem., 84—87, 89—94 (C.T.), *prest*, Kittson Co., Minn., 94—00, Maplebay, Minn., 00—02, Roseau, Minn., 02—09, Medina, N. D., 09—. *Ingrid Ruud, 97 (†11).

OPPEGAARD, ANDERS A.

Ord. 1894. Norske synode, 1894—12.

F. i Norderhov, Ringerike, Kristiania, 7 dec. 1865, af Anders Pedersen O. og Olava (f. Strande), frekv. Ringerikes middelskole, 81 (?), Kristiania katedralskole, 81 (?)—84 (B.S.), Kristiania univ., 84—85 (A.M.), 85—88, udv. 88, frekv. Luther Sem., 91—94 (C.T.), *prest*, Grand Forks, N. D., 94—97, missionsprest nær McIntosh (5—7 mghdr.), Minn., 97—10, Pingree og Bowman, N. D., 10—12, (sygelig).



1895.

ROMSTAD, MARTIN.

Ord. 1894. Forenede kirke, 1894—.

F. i Namsos, Indre Namdalen, Trondhjem, 19 mai 1868, af Georg A. R. og Sofia (f. Bangsund), frekv. Namdals folkehøiskole, 84—85, Klæbu sem., 85—87, udv. 88, frekv. Augsburg Sem., 88—93 (C. T.), *prest*, Cottonwood, Minn., 94—07, Hatton, N. D., 07—13, Cottonwood, Minn., 13—, *visitor*, 05—07, ordinationskom., 09—12. *Sophia Lockrem, 96.



1898.

STENBERG, JOHN H.

Ord. 1894. Forenede kirke, 1894—.

F. i Polk Co., Ia., 11 sept. 1868, af Hans S. og Marie (f. Amundrud), frekv. Augsburg Sem., 85—90 (A.B.), 91—94 (C.T.), *prest*, Leland, Ill., 94—04, Duluth, Minn., 04—, *visitorator*, 06—, *hedningemissionskom.*, 12—. *Josephine Johnson, 94.



1908.

STRAND, JENS SCHREUDER.

Ord. 1894. Forenede kirke, 1894—98, Frikirken, 98—.

F. i Vannelven, S. Søndhordland, Bergen, 19 april 1869, af Klaus S. og Hanna (f. Schreuder), udv. 71, frekv. Augsburg Sem., 87—94 (C.T.), *prest*, Hanley Falls, Minn., 94—98, Dawson, Minn., 98—02, Milwaukee, Wis., 03—04, Ft. Ransom, N. D., 04—06, Minneapolis (Trefoldigheds mghd.), Minn., 06—12, Benson, Minn., 12—, *ordinator*, 06—07, 11—12. *Augusta Ellingson, 95.



1912.

TILLER, CARL EDWARD.

Ord. 1894. Hauges synode, 1894—02, Forenede kirke, 02—.

F. i Goodhue Co., Minn., 22 juli 1868, af Ole Andreas T. og Hanna Bergitte (f. Hegge), frekv. Red Wing Sem., 86—90, 91—93 (C.T.), Chicago Luth. Sem., 93—94, *prest*, Lee, Ill., 94—98, Morrisonville, Wis., 98—01, Chicago (Bethel mghd.), Ill., 01—. *Lina G. Nerhougen, 94.

TORGERSON, AUGUSTINUS JENSENIUS.

Ord. 1894. Norske synode, 1894—.

F. i Worth Co., Ia., 27 nov. 1870, af pastor Torger A. T. og Dina (f. Anderson), frekv. Luther Coll., 86—88, 89—90, N. Ind. Normal, 90, Luther Sem., 91—94 (C.T.), *prest*, Lake Mills, Ia., 94, Renville, Minn., 95—96, Lake Mills, Ia., 96—. *Ingeborg Pederson, 95.

VIGNESS, LAURITZ ANDREAS.

Ord. 1894. Forenede kirke, 1894—95, 01—.

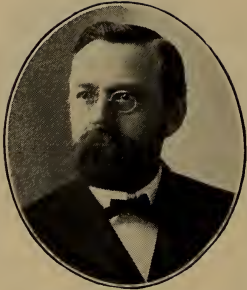

1908.

F. paa Highland Prairie, Minn., 14 jan. 1864, af Ole L. V. og Anne (f. Hellum), frekv. Augustana Coll., Marshall, 79—81, Augustana Coll., Beloit og Canton, 81—85, Augustana Sem., Beloit, 85—86, Dixon Coll. (A.B.), lærer i latin og græsk, Augustana Coll., 86—90, Highland Park Coll., 90—94, Jewell Luth. Coll., 94—95, Pleasant View Luth. Coll., 95—, bestyrer, Jewell Coll., 94—95, og Pleasant View Coll., 95—14, tog teologisk eksamen, U. C. Sem., 94 (C.T.), *prest*, Des Moines, Ia., 94—95, Ottawa, Ill., 01—14, Bucyrus, N. D., 14—, Chicago diakonissehjems bestyrelse, 06—.*Margret Krogness, 87.



1904.

WINTHER, CARL MAGNUS P.

Ord. 1894. Hauges synode, 1894—.

F. i Hammerø, N. Salten, Tromsø, 5 feb. 1859, af P. Carlson og Anne (f. Winther), udv. 85, frekv. Augsburg Sem., 87—89, Red Wing Sem., 90—94 (C.T.), *prest*, Minnewaukan, N. D., 94—96, Horace, N. D., 96—03, Cando, N. D., 03—04, Ray, N. D., 04—.*Bessie Magnusen, 90.

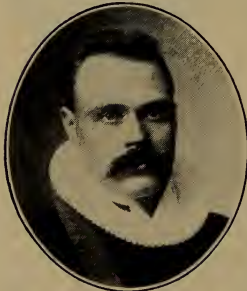

1897.

AASTAD, IVAR TORGERSON.

Ord. 1895. Norske synode, 1895—.

F. i V. Slidre, Valdres, Hamar, 17 nov. 1869, af Torger Olsen A. og Anne (f. Nilsen Øie), frekv. Valdres amtsskole, 84—86, og middelskole, 86—88, udv. 88, frekv. Luther Coll., 89—92, Luther Sem., 92—95 (C.T.), *prest*, Thief River Falls, Minn., 95—.*Anna K. Jensen, 97.



1903.

AMDALSRUD, ODDMUND OLSEN.

Ord. 1895. Norske synode, 1895—99, 02—.

F. i Sand, Ryfylke, Kristiansand, 7 juli 1859, af Ole A. og Bertha (f. Østrem), frekv. Tromsø sem., 78—81 (seminarist), Vonheim folkehøjskole, 88, lærer, Tromsø, 81—91, udv. 91, assistent ved sjømandsmissionen, New York, 91—92, frekv. Luther Sem., 92—95 (C.T.), *prest*, Minneapolis (Zion), Minn., 95, Ø. Koshkonong, Wis., 95—96, Hoboken, N. J., 96—99, Crookston, Minn., 98—99, sjømandsprest (Den norske sjømandsmission), Rio de Janeiro, Brasilien, 99—02 (sygelig), Crookston, Minn., og Los Angeles, Cal., 02—05, Hayward, Minn., 05—12, Hoboken, N. J., 12—.



1911.

ANDERSEN, JOHANNES NILSON.

Ord. 1895. Norske synode, 1895—.

F. i Blair, Neb., 12 okt. 1871, af Nils J. A. og Anne Marie (f. Johannesen, begge fra Fyen), frekv. Blair High School, 85—86, Luther Coll., 86—88, 89—91, Luther Sem., 92—95 (C.T.), *prest*, Momence, Ill., 95—96, Omaha, Neb., 96—99, Oakland, Cal., 99—02, St. Paul, Minn., 02—04, Willmar, Minn., 04—, lærer i religion, Willmar Sem., 06—. *Martina Hovey, 95 (†11).



1901.

BERG, NILS IVERSON.

Ord. 1895. Norske synode, 1895—.

F. i N. Aurdal, Valdres, Hamar, 2 okt. 1864, af Iver E. B. og Ragnhild S. (f. Ødegaard), udv. 80, frekv. Luther Coll., 86—92 (A.B.), Luther Sem., 92—95 (C.T.), *prest*, Kalispell, Mont., 95—99, Valley City, N. D., 99—02, Fenton, Ia., 02—. *Jennie A. Woldstad, 00.



1913.

BERNTSEN, EDWARD.

Ord. 1895. Frikirken, 1895—.

F. i Sirnes, Bakke, Flekkefjord, Kristiansand, 14 sept. 1869, af Bernt A. Ellingsen og Inger S. (f. Olsen), udv. 82, frekv. Willmar Sem., 84—86, Augsburg Sem., 87—91 (A.B.), 91—94 (C.T.), *prest*, Colfax, Wis., 95—02, La Crosse, Wis., 02—06, Escanaba, Mich., 06—12, Fargo, N. D., 13—, Frikirkens sekr., 08—10, 13—14. *Emelia Simonson, 96.



1913.

BLESSUM, GUDBRAND.

Ord. 1895. Frikirken, 1895—.

F. i Vaage, N. Gudbrandsdalen, Hamar, 6 aug. 1859, af John B. og Thora (f. Nilsen), udv. 76, frekv. Augsburg Sem., 89—95 (C.T.), *prest*, Clarissa, Minn., 95—04, Bremerton, Wash., 04—06, Spokane, Wash., 06—07, Astoria, Ore., 07—. *Mathea Sander, 83.



1900.

BLÆKKAN, INGEBRIGT JOHNSON.

Ord. 1895. Norske synode, 1895—.

F. i Halse, Ytre Nordmøre, Trondhjem, 15 nov. 1862, af John B. og Marie (f. Sæter), frekv. Trondhjems borgerskole, 73—75, forskjellige højskoler, Orkedalen og Halse, 76—82, Trondhjems militærskole, 82—84, udv. 84, frekv. Luther Coll., 86—92 (A.B.), Luther Sem., 92—95 (C.T.), *prest*, Eureka, Cal., 95—98, Everett, Wash., 98—00, Rockford, Wash., 00—, Pacific distrikts sekr., 99—. *Clara Wiger, 99.



1896.

BURSETT, JOHAN THEODOR.

Ord. 1895. Forenede kirke, 1895—.

F. i Goodhue Co., Minn., 10 mars 1867, af Peder A. B. og Berith (f. Erikson), frekv. Red Wing Sem., 84—87, religions- og commonskolelærer (Norman Co., Minn.) og farmer, 87—93, frekv. Augsburg Sem., 93, U. C. Sem., 93—95 (C.T.), *prest*, Crookston, Minn., 95—99, Berlin Mills, N. H., 99—02, Ft. Dodge, Ia., 02—06, Clermont, Ia., 06—14, Beach, N. D., 14—. *Carrie Kins, 95.

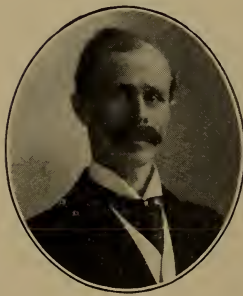

1908.

CHRISTENSEN, MARTIN ALEXANDER.

Ord. 1895. Norske synode, 1895—.

F. i Gayville, S. D., 17 mai 1869, af pastor Emil C. og Amalie (f. Morbeck), frekv. Luther Coll., 85—92 (A.B.), Luther Sem., 92—95 (C.T.), *prest*, Genesee, Ida., 95—99, Seattle, Wash., 99—08, Oakland, Cal., 08—10, Stanwood, Wash., 10—, forf. "Stanwood menigheds historie", 13. *Regina Hilleboe, 96.



1913.

DAHL, ANTON ANDERSON.

Ord. 1895. Haauges synode, 1895—.

F. i Skiptvedt, Øvre Borgesysel, Kristiania, 16 aug. 1855, af Anders Larson og Anne Marie (f. Erikson), udv. 80, snedker, 81—87, frekv. Red Wing Sem., 87—90 (C.T.), emissær i Norge, 90—93, i Amerika, 93—95, *prest*, Taylor, Wis., 95—08, Cando, N. D., 08—11, Ada, Minn., 11—. *Lina Dorthea Elstad, 96.



1899.

DANIELSON, ANTON MARTINUS.

Ord. 1895. Hauges synode, 1895—.

F. i Kragerø, Bamle, Kristiansand, 17 dec. 1864, af Daniel Iversen og Petrea (f. Eriksen), frekv. Kragerø navigationsskole, 85, udv. 87, frekv. Red Wing Sem., 88—94 (C.T.), *prest.*, Clark, S. D., 95—98, Muskegon, Mich., 99—01, Brainerd, Minn., 01—02, Langford, S. D., 02—06, evangelist, 06—. *Elise Dreyer, 94 (†03), Olava Liknes, 03.



1910.

DYBVIK, MARTIN OLAUS.

Ord. 1895. Forenede kirke, 1895—03, 04—.

F. i Skaatø, Bamle, Kristiansand, 2 aug. 1865, af Johan Ludvig Østensen og Lovise Marie (f. Larson), læste privat hos 3 lærere, 81—83, Hamar, sem., 84—86 (seminarist), udv. 87, frekv. Chicago Theol. Sem., 89—90, Red Wing Sem., 91—93 (C. T.), U. C. Sem., 94, *prest.*, Racine, Wis., 95—01, Menominee, Mich., 01—03, McHenry, N. D., 04—12, Dazey, N. D., 12—. *Talma A. Nelson, 99.



1895.

EDEN, MARTIN PETER.

Ord. 1895. Norske synode, 1895—96.

F. i Lee Co., Ill., 6 jan. 1869, af Haldor A. E. og Britha (f. Johnson), frekv. Luther Coll., 85—92 (A.B.), Luther Sem., 92—95 (C.T.), *prest.*, Milnor (3 mghdr.), N. D., 95—96, frekv. Chicago Univ., 96—97, farmer, Lee, Ill. *



1913.

FJELDE, JACOB.

Ord. 1895. Forenede kirke, 1895—.

F. i Rennesø, Stavanger, Kristiansand, 22 juni 1864, af Johannes Fjeldø og Ester J. (f. Prestø), udv. 83, frekv. Wittenberg Luth. Normal, 87—90, religionsskolelærer, Bear Creek mghd., Minn., 90—92, frekv. U. C. Sem., 92—95 (C.T.), *prest.*, Bellingham, Minn., 95—03, Waukon, Ia., 03—. *Elise Torgrimson, 96.



1905.

†FORTHUN, CHRISTEN.

Ord. 1895. Forenede kirke, 1895—04, 07—08.

F. i Lyster, Indre Sogn, Bergen, 28 jan. 1867, af Ole F. og Anna (f. Furaas), frekv. Sogndals folkehøiskole, 84—87, udv. 87, religionsskolelærer, 87—92, frekv. Red Wing Sem., 92—93, U. C. Sem., 93—95 (C.T.), *prest*, Port Townsend, Wash., 95—98, Ashland, Wis., 98—02, Ellsworth, Ia., 02—04, opholdt sig i Lyster, Sogn, 04—07, *prest*, Ryder, N. D., 07—08. †27 april 1908. *Elen Olsen Sørheim, 92.

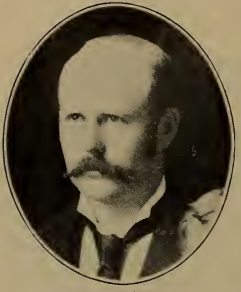

1895.

HAGOES, OWE.

Ord. 1895. Norske synode, 1895—.

F. i Inderøen, N. Indherred, Trondhjem, 28 aug. 1864, af Lorents Larson og Lovise (f. Olsen), udv. 81, frekv. Willmar Sem., 86—90, Luther Coll., 90—91, Willmar Sem., 91—92, Luther Sem., 92—95 (C.T.), *prest*, New Whatcom, Fairhaven, Lawrence, Ferndale, Van Zant, Edison, Olympic Marsh, Anacortes, Lynden, S. Fork, Wash., og Wharlock, W. Alder Grove, B. C., 95—00, Stanwood og Everett, Wash., 00—01, Portland, Kelso, Barlow og Rainier, Ore., 01—10, Rugby, Berwick og Towner, N. D., 10—11, Pt. Madison, Millers Bay, Island Lake, Tracyton, Pt. Blakeley og Olalla, Wash., 11—13, Tacoma, Winlock, Docton og Olalla, Wash., 13—, redig. "Seminary Echo", 90. *Hanna K. E. Dahl, 99.

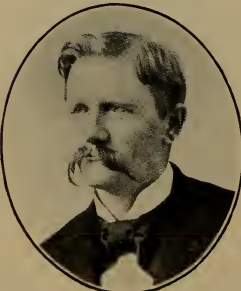

1893.

HEIDAL, SYVER OLSON.

Ord. 1895. Hauges synode, 1895—.

F. i Vaage, N. Gudbrandsdalen, Hamar, 23 juni 1859, af Ole Syverson og Kari (f. Stenerson), udv. 83, frekv. Red Wing Sem., 88—89, 92—94 (C.T.), *prest*, Radcliffe, Ia., 95—08, kredsformand, 10—. *Mari Ryggen, 95.



1895.

HEKTNER, KARL CHRISTIANSEN.

Ord. 1895. Hauges synode, 1895—02.

F. i Rølingen, Nedre Romerike, Kristiania, 17 juni 1865, af Christian Pederson H. og Bolette (f. Torkelsen), udv. —, frekv. Augsburg Sem., 88—89, Red Wing Sem., 89—94 (C.T.), *prest*, Milwaukee, Wis., 95—96, Cando, N. D., 96—02, forretningsmand, 02—.



1895.

†HOVDE, CHRISTIAN JOACHIM MOHN.

Ord. 1895. Norske synode, 1895—04.

F. i Spring Prairie, Wis., 11 sept. 1871, af pastor Brynjolf H. og Elizabeth (f. Mohn), frekv. Luther Coll., 85—92 (A.B.), Luther Sem., 92—95 (C.T.), *prest*, Hoboken, N. J., 95—97, Amherst, Wis., 97—03, Blair, Wis., 03—04. †16 nov. 1904. *Marie Jacobsen, 95.

JENSSON, HALVOR.

Ord. 1895. Frikirken, 1895—01, —03—04, Forenede kirke, 04—08, —10—.



1914.

F. i S. Osen, S. Østerdalen, Hamar, 15 aug. 1857, af Jens J. og Gjertrud (f. Vika), frekv. Hamar sem., 76—78 (seminarist), lærer, Trysil og Vaaler, 78—90, udv. 90, frekv. Augsburg Sem., 92—95 (C.T.), *prest*, Farwell, Minn., 95—99, Belgrade, Minn., 99—01, lærer, Nordvestens missions-skole, Belgrade, 97—03, *prest*, Hanley, Sask., 04, Northome, Minn., 04—08, lærer, Wahpeton Luth. Bible School, 08—09, *prest*, Presho, S. D., 10—. *Eli Rønningen, 84.

MADSEN, JØRGEN ELESIUS.

Ord. 1895. Forenede kirke, 1895—.



1904.

F. i Risør, Ø. Nedenes, Kristiansand, 2 okt. 1856, af Hans M. og Kristine Marie (f. Jørgenson), frekv. Risør almueskole, 64—66, udv. 66, frekv. Sheboygan, Wis., skoler, 66—73, Luther Coll., 73—75, 78—80, Luther Sem., 80—82, i Syden for sin helbred, 82—84, religionslærer, Winchester, Wis., 84—87, farmer, Neb., 87—93, frekv. U. C. Sem., 93—94 (C.T.), *prest*, Melville, Mont., 95—02, Absarokee, Mont., 02—. *Helga Andrine Naves, 82.

MYHRE, OLAF C.

Ord. 1895. Forenede kirke, 1895—.



1913.

F. i Vang, Valdres, Hamar, 18 jan. 1869, af Christoffer M. og Marit (f. Myhre), udv. 82, frekv. Luther Coll., 84—87, St. Olaf Coll., 88—90, Dr. Martin Luther Coll., New Ulm, 90—92, Augsburg Sem., 92—93, U. C. Sem., 93—95 (C. T.), *prest*, Windom, Minn., 95—06, Adams, Minn., 06—. *Clara Marie Hanson, 01.

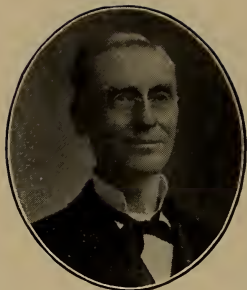

1912.

NORDGAARD, JOHANNES SIMON.

Ord. 1895. Forenede kirke, 1895—.

F. i V. Gausdal, S. Gudbrandsdalen, Hamar, 17 juni 1852, af Peder N. og Sigrid (f. Nesseth), udv. 66, frekv. Viroqua, Wis., High School, 70—71, Luther Coll., 73—80 (A.B.), Kristiania univ., 80—81, Co. Clerk, Polk Co., Wis., 81—88, frekv. Valparaiso Univ., 88—89, U. C. Sem., 94—95 (C.T.), *prest*, Madison, Minn., 95—97, St. Petri, Lincoln Co., S. D., 97—00, Bridgewater, S. D., 00—, lærer i historie, St. Olaf Coll., 89—94, i religion, latin og græsk, Augustana Coll., 97—. *Florence Olive, 83.

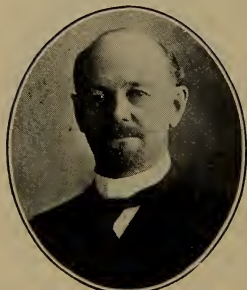

1913.

OLSEN, ENGEL OLAI.

Ord. 1895. Norske synode, 1895—.

F. i Bergen, Norge, 7 juni 1867, af Helge O. og Karen Oline (f. Madsen), udv. 80, frekv. St. Ansgar Sem., 87—88, Luther Coll., 88—92, Luther Sem., 92—95 (C.T.), *prest*, Great Falls, Mont., 95—98, Morris—Alberta, Minn., 98—. *Gunda Marie Lund, 98.



1900.

OLSEN, HANS CHRISTIAN.

Ord. 1895. Norske synode, 1895—.

F. i Salby, Hinderholm, Fyen, Danmark, 30 mai 1867, af Hans Christian O. og Karen Marie (f. Jørgensen), fik privat undervisning, 84—86, udv. 88, frekv. Luther Sem., 93—95 (C.T.), *prest*, S. Omaha, Neb., 95—98, nær Petersburg (5 mghdr.), Nelson Co., N. D., 98—. *Bertha Andersen, 95.



1911.

REQUE, SIGVARD THEODOR.

Ord. 1895. Norske synode, 1895—.

F. i Gilchrist, Pope Co., Minn., 4 juni 1871, af Peder S. R. og Sarah (f. Larsen), frekv. Willmar Sem., 83—85, Luther Coll., 88—92 (A.B.), Luther Sem., 92—95 (C.T.), *prest*, Chicago, Ill., 95—02, Minneapolis, Minn., 02—04, St. Paul, Minn., 04—, Minn. distrikts missionskom., 04—13, redig. "Kirkeblad", 06—. *Marie Mathilde Laidquit, 00.



1896.

RUE, HALVOR SYVERSON.

Ord. 1895. Norske synode, 1895—.

F. i Hol, Hallingdal, Kristiania, 7 jan. 1867, af Syver O. R. og Maren Kathrine (f. Halvorson Ulshagen), udv. 67, frekv. St. Olaf Coll., 82—85, Luther Coll., 85—92 (A.B.), Luther Sem., 92—95 (C.T.), *prest*, Suttons Bay, Mich., 95—96, Elk Rapids, Mich., 96—00, Frankfort, Mich., 00—05, Vermillion, S. D., 05—10, Callender, Ia., 10—.
*Martine Peterson, 96.



1908.

SAND, BENJAMIN ANDREAS.

Ord. 1895. Frikirken, 1895—08, Forenede kirke, 08—12.

F. i Bjugn, Fosen, Trondhjem, 17 aug. 1865, af Jakob Jakobsen S. og Dorothea (f. Nikolaisen), frekv. Daniel Sæthers folkehøjskole, Trondhjem, 82—85, udv. 87, frekv. Augsburg Sem., 89—95 (C.T.) *prest*, Willis, Brown Co., Kans., 95—01, Everett, Wash., 01—06, New Westminster, B. C., 06—11, Vancouver, B. C., 11—, redig. "Menighedsbudet", 04—11, 12—. *Anna Mathilde Thorsen, 96.



1904.

SILNESS, EVEN TORESIUS.

Ord. 1895. Forenede kirke, 1895—.

F. i Søndeled, Ø. Nedenes, Kristiansand, 31 nov. 1864, af Nils Torjussen og Anne Tørine (f. —), udv. 83, frekv. Chicago Theol. Sem., 85—87, Beloit Coll., 87—91, Augsburg Sem., 91—92, Minn. Univ., 92—93, U. C. Sem., 93—95 (C.T.), *prest*, Cooperstown, N. D., 95—05, Bisbee, N. D., 05—.
*Regina Dyrud, 02.



1913.

SKUNES, LAURITS MARCELIUS.

Ord. 1895. Forenede kirke, 1895—.

F. i Vass, Karmsund, Kristiansand, 8 dec. 1864, af Nils Nesheim og Marie (f. Madsen), frekv. Stavanger amtsskole, Vass aftenskole, 85, udv. 88, frekv. Augustana Coll., 88—92, Augsburg Sem., 92—93, U. C. Sem., 93—95 (C.T.), *prest*, Warren, Minn., 95—00, Glyndon (Buffalo), Minn., 00—03, Perley, Minn., 03—06, Hillsboro, N. D., 06—.
*Hannah Larson, 95.



1894.

STENERON, PEDER SEVERIN.

Ord. 1895. Hauges synode, 1895—.

F. i Chicago, Ill., 28 sept. 1861, af Samuel S. og Sara (f. Pedersen), frekv. Red Wing Sem., 87—95 (C.T.), *prest*, Ossian, Ia., 95—07, Pierpont, S. D., 07—13, nu bosat i Ames, Ia., 13—, kredssek., 11—12. *Mathilde Gustava —, 97.



1913.

STRAND, KITTEL TORGERSON.

Ord. 1895. Hauges synode, 1895—.

F. i Fyresdal, Øvre Telemarken vest, Kristiansand, 3 okt. 1855, af Torger Kittelson og Sigrid (f. Gunderson), frekv. almueskolen, gaardbruger, 78—82, udv. 82, farmer, 82—95, *prest*, Sedgwick, S. D., 95—04, Rolette, N. D., 04—, kredsformand, 11—. *Torbjørg O. Brevik, 78.



1913.

STRASS, OLAUS CHRISTIAN.

Ord. 1895. Forenede kirke, 1895—10.

F. i Strand, Ryfylke, Kristiansand, 9 okt. 1862, af Lorens S. og Ragnhild (f. Thorsen), udv. 81, farmer, 81—85, frekv. Augsburg Sem., 85—89 (A.B.), Minn. Univ., 89—90, Augsburg Sem., 90—93 (C.T.), lærer i sprog og historie, U. C. Sem., 93—95, *prest*, Twin Valley, Minn., 95—99, Moe, S. D., 99—03, Westerville, S. D., 03—05, Presho, S. D., 05—10, tilbage til Norge, 10, privatlærer og tilfældig forkyndervirksomhed, 10—. *Christofine Serine Tou, 97.



1906.

STRØM, EIMAR INGVALD.

Ord. 1895. Norske synode, 1895—97, 02—.

F. i Zumbrota, Minn., 9 juni 1871, af Christian L. S. og Christine (f. Solem), frekv. Zumbrota, Minn., High School, 84—86, Luther Coll., 86—91 (A.B.), Luther Sem., 91—92, 93—95 (C.T.), *prest*, Minot, N. D., 95—97, Belgrade, Minn., 02—03, Red Wing, Minn., 03—09, Watson, Minn., 09—, lærer i latin og matematik, Zumbrota High School, 92—93, bestyrer, Luther Acad., Albert Lea, 97—02, bestyrer, Red Wing menighedsskole, 03—09, revisor, 05—, sek. pensionsfondet, 13—. *Helina M. Nedrud, 97.



1896.

TEKSE, TOBIAS OSMUNDSEN.

Ord. 1895. Frikirken, 1895—.

F. i Lunde, Flekkefjord, Kristiansand, 5 april 1860, af Osmund Tobiassen T. og Elizabeth (f. Thoresen), frekv. Stavanger amtsskole, 81—82, udv. 84, frekv. Willmar Sem., 87—88, Augsburg Sem., 88—92 (A.B.), 92—95 (C.T.), *prest*, Escanaba, Mich., 95—98, Amery, Wis., 98—12, Fergus Falls, Minn., 12—. *Mina Sveberg, 96.



1895.

THOEN, JACOB ELLINGSEN.

Ord. 1895. Norske synode, 1895—03, —.

F. nær Decorah, Ia., 10 mai 1864, af Elling Nilson T. og Anne Sophia (f. Brekke), frekv. St. Ansgar, Ia., High School, 80, St. Olaf Coll., 81—83, commonskolelærer og farmer, 83—87, frekv. Luther Coll., 87—92 (A.B.), Luther Sem., 92—95 (C.T.), *prest*, Henningford (Sweetwater mghd. osv.), Neb., 95—97, Wells, Minn., 97—03, bestyrer og lærer i religion, Luther Acad., Albert Lea, 03—.



1909.

TOLLEFSEN, EBERG CHRISTIAN.

Ord. 1895. Frikirken, 1895—09, Forenede kirke, 09—.

F. i Ibestad, Trondenes, Tromsø, 26 jan. 1867, af Ole Johan T. og Anna Marie (f. Samuelsen), udv. 67, frekv. Minneapolis Acad., 84—85, Augsburg Sem., 85—86, 92—95 (C.T.), *prest*, Neenah, Wis., 95—98, Brooklyn, N. Y., 98—02, Clintonville, Wis., 02—03, Escanaba, Mich., 03—05, Brooklyn, N. Y., 05—09, Finley, N. D., 09—, visitator, 11—, rektor, Brooklyn diakonissehjem, 05—09. *Ellen Berntsen, 89.



1910.

TORVIK, OLE LARSEN.

Ord. 1895. Frikirken, 1895—.

F. i Strandebarm, Hardanger, Bergen, 31 okt. 1863, af Lars T. og Marie (f. Linge), udv. 85, frekv. Augsburg Sem., 88—95 (C.T.), *prest*, Abercrombie, N. D., 95—01, Morris, Minn., 01—10, Clinton, Minn., 10—13, Racine, Wis., 14—, formand, Board of Trustees, Oak Grove Luth. Ladies' Sem., 08—12, finanskommissær for samme, 11—12. *Olga Dahl, 07.



1895.

TUFTE, MARTIN CORNELIUS.

Ord. 1895. Norske synode, 1895—97.

F. i Glenwood, Ia., 11 feb. 1868, af Ole Knudsen og Barbro (f. Hjelle), frekv. Luther Coll., 84—91 (A.B.), Luther Sem., 91—94 (C.T.), bestyrer og lærer, Glenwood Acad., 94—95, *prest*, Brooklyn, N. Y., 95—97, en tid senere forretningsmand, Dallas, Tex.



1906.

†URSETH, HANS ANDREAS.

Ord. 1895. Frikirken, 1895—09.

F. i Dyrø (Indland), Senjen, Tromsø, 3 okt. 1866, af Christian Hansen U. og Anna (f. Finseth), udv. 75, frekv. Augsburg Sem., 85—91 (A.B.), 92—95 (C.T.), *prest*, Rochester, Minn., 95—98, *professor* i N. T. eksegese og praktisk teologi, Augsburg Sem., 98—09, Augsburg Sem. kasserer, 03—06, Frikirkens sekr., 98—99, forf. engelske oversættelser af Luthers "Lille katekismus", 04, Sverdrups "Forklaring", 06, og Vogts "Bibelhistorie", 09. †3 april 1909. *Martha Olsen Susag, 95.

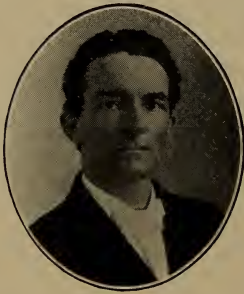

1909.

XAVIER, KARL.

Ord. 1895. Norske synode, 1895—03, 10—.

F. i Lyngen, Tromsø, 17 feb. 1869, af pastor Nils Paul X. og Amanda Magdalene (f. Norum), udv. 73, frekv. Luther Coll., 84—87, 88—92 (A. B.), Luther Sem., 92—95 (C.T.), *prest*, Saude, Ia., 95—03, lærer i norsk, religion og historie, Sioux Falls Luth. Normal, 03—10, *prest*, Bradish, Neb., 10—, redig. "Skoleblad", 05—11, forf. "Tre pastoralteologiske afhandlinger", 13. *Henriette E. Larsen, 95 (†04), Bina C. Kammerud, 06.



1913.

AKRE, OLE JOHNSON.

Ord. 1896. Norske synode, 1896—.

F. i Highlandville, Ia., 1 mai 1870, af Johannes J. A. og Martha Margrethe (f. Særvold), frekv. Luther Coll., 86—93 (A.B.), Luther Sem., 93—96 (C.T.), *prest*, Lead City, S. D., 96—01, White-water, Wis., 01—07, Velva, N. D., 07—, Northwestern Coll. korporations formand, 10—. *Anna Louise Strand, 97.



1913.

AMUNDSON, CARL.

Ord. 1896. Frikirken, 1896—.

F. i Litchfield, Minn., 3 sept. 1871, af Ole A. og Oline Marie (f. Syvertsen), frekv. Litchfield, Minn., High School, 86—89, religionslærer, Ness, Meeker Co., Minn., 89—90, frekv. Augsburg Sem., 90—96 (C.T.), *prest*, Henning, Minn., 96—03, Verndale, Minn., 03—07, Nymore, Minn., 07—12, Cumberland, Wis., 12—, kredsformand, 13—. *Selma Larsen, 99.



1911.

ASTRUP, JOHANNES.

Ord. 1896. Norske synode, 1896—.

F. i Kristiania, Norge, 3 dec. 1872, af pastor Nils A. og Anna C. A. U. (f. Thurman), udv. til Natal, 83, til Amerika, 90, frekv. Luther Coll., 90—93 (A.B.), Luther Sem., 93—96 (C.T.), *missionær* (Schreudermissionen), Untanjambuli, Natal, S. Afrika, 96—, redig. et blad i zulusproget. *Bertine Rødsæter, 96.



1908.

BARSTAD, BJØRN KITTELSON.

Ord. 1896. Hauges synode, 1896—.

F. i Svartdal, Seljord, Øvre Telemarken øst, Kristiansand, 8 juni 1868, af Kittel Halvorson og Ingeborg (f. Johnsen Barstad), udv. 81, frekv. Red Wing Sem., 88—96 (C.T.), *prest*, Ft. Ransom, N. D., 96—98, Grafton, N. D., 98—04, Santa Rosa, Cal., 04—07, Lac qui Parle, Minn., 07—, kirke- raadsmedlem, 08—, kredsformand, 00—04, 07—09, 12—. *Susanna P. Heltne, 96.



1903.

BESTUL, CHRISTIAN BRANDT.

Ord. 1896. Norske synode, 1896—.

F. i Keyser, Wis., 13 nov. 1870, af John I. B. og Ingeborg (f. Brandt), frekv. Luther Coll., 86—93 (A.B., A.M.), Luther Sem., 93—96 (C.T.), *prest*, Marshfield, Wis., 96—97, Viroqua, Wis., 97—01, French Creek, Wis., 01—, church extension sekr., 02—05, Ø. distrikts indremissionskom, 10—. *Harriet E. Halvorsen, 00.



1896.

BESTUL, JONAS L.

Ord. 1896. Frikirken, 1896—.

F. i Scandinavia, Wis., 12 dec. 1867, af John Rasmussen B. og Sigrød B. (f. Johansen), frekv. Oshkosh State Normal, 84—85, Augsburg Sem., 89—92 (A.B.), 93—96 (C.T.), *prest*, Badger, Minn., 96—99, W. Superior, Wis., 00—04, Everest, Kans., 04—06, lærer, Bethania Coll., 06—12, *prest*, Fern-dale, Wash., 12—, kasserer, Bethania Coll., 10—.
*Laura Hayord, 97 (†01), Celia Munson, 03.

BUGGE, JOHAN PEDER.

Ord. 1896. Forenede kirke, 1896—.



1907.

F. i Næsset, Indre Romsdal, Trondhjem, 28 okt. 1867, af Peder P. B. og Maridit (f. Ivarson), fik privat undervisning, 85—86, 87—89, frekv. Romsdals amtsskole, 86—87, udv. 90, frekv. Washburn, Wis., commonskole, 90—91, Chicago Theol. Sem., 91—94 (C.T.), Chicago Luth. Sem., 94—96, studiereise i Ægypten og Syr'en, 07, *prest*, Oconto Falls (Green Valley mghd. osv.), Wis., 06—, inspektør, Hømmestalterne, 99—00, direktør for samme, 11—13, Board of Charities, 11—13, redaktør, "Søndagsskolelekser", 91—96, "Visergutten", 08. *Clara R. Eidahl, 97.



1906.

CARLSEN, THOMAS T.

Ord. 1896. Hauges synode, 1896—.

F. i Rennesø, Stavanger, Kristiansand, 25 mars 1864, af Tanger C. Bø og Kristine (f. Tostensen), udv. 82, frekv. Red Wing Sem., 90—96 (C.T.), *prest*, Davis, S. D., 96—06, Camrose, Alta., 06—, kasserer, Bethesda barnehjem, Beresford, S. D., kredsformand, 01—. *Martha Skatvold, 94.

DØVING, CARL.

Ord. 1896. Norske synode, 1896—.



1911.

F. i Norddalen, Ø. Søndmøre, Bergen, 21 mars 1867, af Ingebrigt N. D. og Inger Martha (f. Bjørstad), fik privat undervisning af biskop N. Astrup, lærer osv. i Schreudermissionen, Natal, S. Afrika, 83—90, til Amerika, 90, frekv. Luther Coll., 90—93 (A.B.), Luther Sem., 93—96 (C.T.), *prest*, Red Wing, Minn., 96—97, Montevideo (R. 4), Minn., 97—04, Greenpoint, Brooklyn, N. Y., 04—11, bymissionær, Chicago, Ill., 12—, engelsk salmebogkom., 10—13, forf. "Billeder fra Syd Afrika", 91, "Blandt zuluerne i Syd Afrika", 95, endel salmeoversættelser, hvoraf 32 i "Lutheran Hymnary", 13.



1896.

FINSTAD, MARTIN.

Ord. 1896. Forenede kirke, 1896—.

F. i Eidsvold, Øvre Romerike, Kristiania, 1 feb. 1867, af Ole F. og Anne Marie (f. Christianson), frekv. Eidsvolds høiskole, 84—87, udv. 89, frekv. Augsburg Sem., 89—93, U. C. Sem., 93—96, *prest*, Rindahl, Minn., 96—03, Osakis, Minn., 03—06, Viroqua, Wis., 06—, hedningemissionskom., 07—08, inspektør, Lake Park barnehjem, 97—00. *Martha Sutnes, 98.



1896.

FLEKKE, MATIAS.

Ord. 1896. Norske synode, 1896—.

F. i Ytre Holmedal, Søndfjord, Bergen, 7 nov. 1867, af Østen Ingebrigtsen F. og Anne Lovise (f. Torstensen), frekv. Sogndals folkehøiskole, 84—86, Hamar sem., 86—88 (seminarist), lærer, 88—90, udv. 90, religionsskolelærer, S. D., 90—94, frekv. Luther Sem., 94—96 (C.T.), *prest*, Holt og Sorum, Marshall Co., Minn., 96—03, Gary, Minn., 03—11, Sand Creek, Wis., 11—.



1913.

FOSNES, HANS E.

Ord. 1896. Forenede kirke, 1896—.

F. i Beitstaden, N. Indherred, Trondhjem, 9 aug. 1865, af Ole Hansen og Torine (f. Velden), udv. 84, frekv. Northfield Sem., 87, St. Olaf Coll., 87—93 (A.B.), U. C. Sem., 93—96 (C.T.), *prest*, Hudson, Wis., 96—99, Ishpeming, Mich., 99—03, Fertile, Ia., 03—07, Winnebago, Ia., 07—10, Brookings, S. D., 10—, visitator, 07—10. *Karen Mathea Holmen, 96.



1906.

FOSSUM, JENS EVENSEN.

Ord. 1896. Frikirken, 1896—.

F. i Meridian, Wis., 2 mai 1872, af Even Jensen F. og Gunhild (f. Bordahl), frekv. Augsburg Sem., 88—93 (A.B.), 93—96 (C.T.), *prest*, Ashland, Wis., 98—07, Frikirkens sekr., 06—07, lærer i sprog og matematik, bestyrer, Oak Grove Luth. Ladies' Sem., Fargo, N. D., 07—. *Olga M. Petersen, 98.

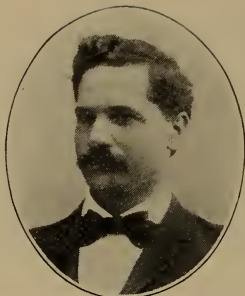

1896.

GRØNNINGEN, THORE JOHNSON.

Ord. 1896. Forenede kirke, 1896—.

F. i Torvestad, Karmsund, Kristiansand, 10 mai 1861, af John Johnsen G. og Anne Marie (f. Nil- sen), udv. 89, frekv. Augsburg Sem., 89—92, High- land Park Coll., 92—93, U. C. Sem., 93—96 (C. T.), *prest*, Bath, S. D., 96—01, Seattle, Wash., 01 —05, Buxton, N. D., 05—, visitator. *Anna R. Burseth, 96.



1896.

GUNDERSEN, HANS MARTIN.

Ord. 1896. Norske synode, 1896—.

F. i Tromsø, Norge, 28 mars 1867, af K. G. og Berith (f. Amundsen), frekv. Tromsø høiere real- skole, 75—83, sjømand, 83—87, privat studium i sprog og historie, 87—88, underkastet sig tillægs- prøver ved Tromsø høiere realskole, 88, frekv. Tromsø sjømandsskole, 88—89 (navigationseksa- men), sjømand, 89—93, udv. 93, frekv. Luther Sem., 93—96 (C.T.), *prest*, Seattle, Wash., 96— 99, Hoboken, N. J., 99—12, bymissionær, Brooklyn, N. Y., 13—, redig. "Luthersk sendebud", 09—13. *Kathinka Nordby, 99.

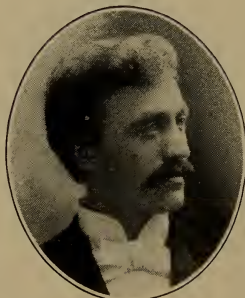

1896.

HAFSTAD, OLAF OLSON.

Ord. 1896. Forenede kirke, 1896—.

F. i Førde, Søndfjord, Bergen, 21 mars 1869, af Ole Madson og Anne (f. Hafstad), frekv. amts- skolen, 87—89, Hauges minde latinskole, 89—90, udv. 90, frekv. Augsburg Sem., 90—91, Valparaiso Univ., 91—92, U. C. Sem., 93—96 (C.T.), *prest*, Leona, Kans., 96—00, Des Moines, Ia., 00—03, Webster, Ia., 03—.



1898.

HAGE, EDWARD ASLAKSEN.

Ord. 1896. Frikirken, 1896—.

F. i Kvernes, Ytre Nordmøre, Trondhjem, 30 april 1865, af Aslak H. og Anne (f. Olsen), frekv. Hauges minde, Kristiania, 88—89, udv. 89, frekv. Augsburg Sem., 89—93, 93—96 (C.T.), *prest*, Amery, Wis., 96—98, Bella Coola, B. C., 98—07, Ballard, Wash., 07—11, Gowan, Sask., Can., 11—. *Marie Thomason, 96.



1910.

HALLING, LUTHER MARTIN.

Ord. 1896. Frikirken, 1896—.

F. i Christiania, Dakota Co., Minn., 25 dec. 1866, af Ole Olsen H. og Chirsti (f. Larsen), frekv. Augsburg Sem., 87—91, St. Ansgar Sem., 91—93, Augsburg Sem., 93—96 (C.T.), *prest*, Valley City, N. D., 96—12, Binford, N. D., 12—. *Anna Mathea Monsen, 96.



1896.

HALVORSON, JOSEPH SIMON.

Ord. 1896. Hauges synode, 1896—.

F. i Winneshiek Co., Ia., 31 aug. 1870, af pastor Johannes Halvorsen Melom og Marie (f. Iverson Hytta), frekv. Red Wing Sem., 89—96 (C.T.), *prest*, Strand, Ia., 96—98, Pierpont, S. D., 99—02, Spicer, Minn., 02—08, Buxton, N. D., 08—. *Ida Andrea Anderson, 96 (†00), Nettie Gurine Johnson, 02.



1896.

HALVORSON, PETER C.

Ord. 1896. Forenede kirke, 1896—.

F. i Nannestad, Øvre Romerike, Kristiania, 30 sept. 1866, af Christoffer H. og Karen Henrikka (f. Rønsen), udv. 70, frekv. S. D. Agricultural Coll., 85—88, Augustana Coll., Canton, 89—93, U. C. Sem., 93—96 (C.T.), *missionær*, Ft. Dauphin, Madagaskar, 96—05, 09—, reiste i missionens tjeneste i Amerika, 05—08, bygget Ft. Dauphin gutteasyl, 97, bestyrer for samme, 97—05, bygget Ft. Dauphin presteskole, 09, bestyrer for samme, 09—. *Antonette Nilson, 96.



1903.

HAMMER, ARNT JOHNSON.

Ord. 1896. Forenede kirke, 1896—.

F. i Buviken, N. Dalene, Trondhjem, 5 mai 1866, af John H. og Guri (f. Anderson Olsøhn-hagen), udv. 88, frekv. St. Olaf Coll., 90—93, U. C. Sem., 93—96 (C.T.), *prest*, Hartington, Neb., 96—97, Medo, Minn., 97—02, Berlin Mills, N. H., 02—04, Edmore, N. D., 04—12. *Annie Randine Andersen, 94.



1896.

HAMMER, LUDVIG ERIKSON.

Ord. 1896. Forenede kirke, 1896—.

F. i Hamar, Norge, 24 nov. 1862, af Erik Larson og Sidsel (f. Andersen), udv. 81, frekv. St. Olaf Coll., 88—92, U. C. Sem., 93—96 (C.T.), *prest*, Roslyn, Day Co., S. D., 96—, visitor, 06—11. *Laura Anderson, 96.



1911.

HANSEN, ELDOR MIKAEL.

Ord. 1896. Frikirken, 1896—.

F. i Vik, Brønø, S. Helgeland, Tromsø, 4 sept. 1862, af Hans Pedersen Vaag og Johanna (f. Olsen), frekv. amtsskolen i Brønø, 78—79, udv. 87, frekv. Augsburg Sem., 87—93 (A.B.), 93—96 (C.T.), *prest*, Brandon, Minn., 96—03, Plumb, Becker Co., Minn., 03—05, Christiania, Dakota Co., Minn., 05—11, New London, Minn., 11—, indremissionssekr., 09—10, viceformand, 10—11, kredssekr., 97—99, 02, 06—09, Augsburg Sem. direktør, 11—12, ordinationskom., 13. *Minda Christine Berg, 97.



1913.

HELSETH, HANS OLSEN.

Ord. 1896. Frikirken, 1896—.

F. i Frænen, Ytre Romsdal, Trondhjem, 20 feb. 1865, af Ole Jensen H. og Eli (f. Olsen Skjærseth), frekv. Romsdals amtsskole, 84—86, udv. 86, frekv. Augsburg Sem., 87—89, Valparaiso Univ., 89—90, Augsburg Sem., 90—93 (A.B.), 93—96 (C.T.), *prest*, Brainerd, Minn., 96—00, Abercrombie, N. D., 01—06, Tioga, N. D., 06—09, Churches Ferry, N. D., 09—. *Christine Geoline Søggaarden, 98.



HENDRICKS, JOHN.

Ord. 1896. Norske synode, 1896—.

F. i Selbu, N. Dalene, 10 sept. 1865, af Henrik Pedersen og Karen (f. Hammer), frekv. Trondhjems realskole, —, udv. 83, frekv. St. Ansgar Sem., —, Luther Sem., 93—96 (C.T.), *prest*, Big Rapids, Mich., 96—02, Viroqua, Wis., 02—06, West Prairie, Wis., 06—12, Minneapolis, Minn., 12—, Sioux Falls Normal bygningskom., —. *Julia Grøndal, 93.



1913.

HERRE, JACOB CHRISTIANSEN.

Ord. 1896. Forenede kirke, 1896—.

F. i Porsgrund, Skien, Kristiansand, 11 juli 1871, af Kristian Jacobsen og Karen (f. Johnsen), frekv. Hauges minde, Kristiania, 88—89 (A.B.), udv. 90, frekv. U. C. Sem., 93—96 (C.T.), *prest*, Henning, Minn., 96—02, Kindred, N. D., 02—05, Menominee, Mich., 05—08, Larimore, N. D., 08—11, bymissionær, New York, bestyrer, Bethesda slummission, Brooklyn, N. Y., 11—. *Thea Lund, 02.



1911.

HJORTHOLM, CHRISTEN HANSEN.

Ord. 1896. Forenede kirke, 1896—.

F. i Rudkjøbing, Langeland, Danmark, 30 april 1865, af Hans Jørgen H. og Dorthea (f. Christensen), udv. 66, gik paa commonskolen, —83, frekv. St. Olaf Coll., 86—88, postmester og school board clerk, Gem, S. D., commonskolelærer i Brown Co., S. D., 87—91, frekv. St. Olaf Coll., 91—93, U. C. Sem., 93—96 (C.T.), *prest*, Soldier, Ia., 96—00, Duluth, Minn., 00—04, Ellsworth, Ia., 04—. *Caroline Hannah Lobenstein, 89 (†13).



1913.

HOLIE, RASMUS MARTINUS.

Ord. 1896. Norske synode, 1896—.

F. i Sunnelven, Ø. Søndmøre, Bergen, 29 mai 1865, af Steffen Olson H. og Olave N. (f. Frøse), frekv. privatskoler, 82—85, Stord sem., 85—88 (seminarist), huslærer, Ekersund, 88—90, udv. 90, religionsskolelærer, Orfordville, Wis., 90—93, frekv. Luther Sem., 93—96 (C.T.), *prest*, Brainerd, Minn., 96—97, Milnor, N. D., 97—. *Clara Thoen, 97.



1900.

HOLLAND, JOHAN SYVERTSEN.

Ord. 1896. Forenede kirke, 1896—13.

F. i Holme, Mandal, 3 aug. 1855, af Syvert Eriksen og Inger Marie (f. Aanensen), kolportør i Norge, 82—88, udv. 88, emissar i Chicago kreds, 88—94, og for Zionsforeningen, 93, frekv. U. C. Sem., 94—96 (C.T.), *prest*, Mound City, S. D., 96—00, Bryant, S. D., 00—06, Hettinger, N. D., 06—12, Cottonwood, Minn., 13. *Elizabeth Larson Ekeland, 83.



1913.

HOLM, NICOLAY HANSON.

Ord. 1896. Forenede kirke, 1896—.

F. i Edø, Ytre Nordmøre, Trondhjem, 22 jan. 1861, af Hans Johanneson og Gurine (f. Nielson), frekv. Nordmøre amtsskole, 79—80, Trondhjems militærskole, 80—83, udv. 88, frekv. Augsburg Sem., 93, U. C. Sem., 93—96 (C.T.), *prest*, Norway, Kans., 96—02, Bemidji, Minn., 03, Deer Park, Wis., 03—11, Ryder, N. D., 11—. *Lina Ankrust, 97.

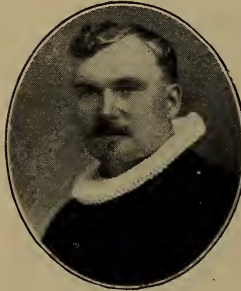

1912.

HOUGSTAD, CHRISTIAN.

Ord. 1896. Norske synode, 1896—.

F. i Biri, Toten, Hamar, 15 juli 1867, af Hans Christian H. og Gunhild (f. Evensen Bratsven), udv. 69, frekv. Galesville Univ., 85—88, common-skolelærer, Holmen, Wis., 87—88, farmer, frekv. Luther Coll., 89—93 (A.B.), Luther Sem., 93—96 (C.T.), *prest*, El Campo og Galveston, Tex., 96—98, Lodi (3 mghdr.), Wis., 98—07, Brainerd (4 mghdr.), Minn., 07—, redig. "College Chips", 92—93. *Martha Hove, 98.



1896.

HØIGAARD, JONAS BERNHARD.

Ord. 1896. Frikirken, 1896—01.

F. i Stavanger, Kristiansand, 5 juli 1869, af Christen Jonassen H. og Elizabeth H. (f. Aamodt), frekv. Stavanger latinske, 80—86, udv. 86, frekv. Curtiss Business Coll., Minneapolis, Minn., 88—89, forretningsmand, Tacoma, Wash., 89—92, frekv. Augsburg Sem., 92—93 (A.B.), 93—96 (C.T.), *missionar*, Tulear, Madagaskar, 96—01, lærer, Stavanger, 02—. *Julie Larsen, 98 (†00).



1913.

HØVERSTAD, HELGE.

Ord. 1896. Forenede kirke, 1896—.

F. i Vang, Valdres, Hamar, 15 mars 1870, af Torger T. H. og Gjertrud (f. Helgeson), frekv. Valdres amtsskole, 81—84, Hamar sem., 87—89 (seminarist), udv. 92, frekv. U. C. Sem., 93—96 (C.T.), Chicago Luth. Sem., 96—97, *prest*, Elliott, Ill., 97—04, Perry, Wis., 04—09, Sioux City, Ia., 09—, visitator, 08—09, hedningemissionskom., 06—07, 09—, forf. "Programhjælp", 12, redig. "Ved juletræet", 09—13, "Julen er kommen", 09—13, "St. Petri tidende" (mghds.-blad), 10—.

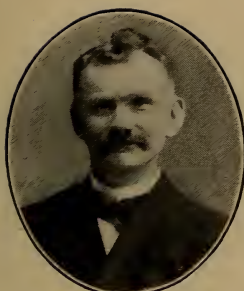

1910.

kopi af den norske bibel (1,147 sider), 08—09, af den engelske bibel (1,032 sider), 09—10. *Hanna Emelie Øien, 79.

JOHNSON, LORENTZ CHRISTIAN.

Ord. 1886. Forenede kirke, 1896—.

F. i Frosten, S. Indherred, Trondhjem, 8 aug. 1855, af John J. og Bereth (f. Thrones), frekv. Trondhjems underofficerskole, 73—76 (underofficer), udv. 84, frekv. Chicago Theol. Sem., 85—86 (C.T.), *prest* (Den evang. frikirke), Wesley, Britt, Buffalo Grove og Flaten, Ia., 86—90, Minneapolis, Minn., 90—96 (Forenede kirke), Suttons Bay, Northport og Grand Rapids, Mich., 96—99, Alpena, Mich., 99—13, Marmon, Rudser, E. Fork, N. D., 13, Den evang. frikirkes formand, 89—95, skrev



1913.

JOHNSON, OSMUND.

Ord. 1896. Forenede kirke, 1896—.

F. i Cambridge, Ia., 14 nov. 1865, af John O. Johnson og Martha (f. Weeks), frekv. Augsburg Sem., 81—84, common- og religionsskolelærer, 84—87, frekv. Ia. State Normal, 87—92 (B.Did.), Chicago Luth. Sem., 92—93, U. C. Sem., 93—96 (C.T.), *prest*, S. Superior, Wis., 96—98, Blooming Prairie, Minn., 98—12, Waterford, Wis., 12—. *Leonora A. Fjeldstad, 97.



1898.

JOHNSON, ULRIK DAHL.

Ord. 1896. Hauges synode, 1896—.

F. i Leka, Ytre Namdalen, Trondhjem, 19 jan. 1858, af John Haldorsen og Hannah (f. Fridrekken), udv. 88, frekv. Red Wing Sem., 93—96 (C.T.), *prest*, Rothsay, Minn., 96—.



1913.

KOLSTØE, OLE.

Ord. 1896. Forenede kirke, 1896—.

F. i Avaldsnes, Karmsund, Kristiansand, 14 feb. 1852, af Søren K. og Martha (f. Matland), tog lærereksamen i Norge, lærer, Hjelmeland, 78—90, udv. 90, frekv. Red Wing Sem., 93—96 (C.T.), *prest*, Plummer, Minn., 96—, kredsformand, 12—. *Mette Høines, 79.



1906.

LANDAHL, CARL W.

Ord. 1904. Hauges synode, 1896—.

F. i Sjøraasen, Sexdeega, Sverige, 3 jan. 1870, af Carl Carlson og Anna Katarina (f. —), udv. 89, frekv. Red Wing Sem., 91—95, *missionær*, Taipingtien, Hupeh, Kina, 96—04, i Amerika, 04—05, Taipingtien, 05—. *Thea Rønning, 97 (†98), Alice Holmberg, 99.



1913.

LANGEHAUG, LARS.

Ord. 1896. Hauges synode, 1896—.

F. i Hemsedal, Hallingdal, Kristiania, 28 mars 1867, af Kristen O. L. og Barbro L. (f. Kirkebø), udv. 87, frekv. Red Wing Sem., 89—96 (C.T.), *prest*, Sioux City, Ia., 96—97, Bottineau, N. D., 97—03, Sharon, N. D., 03—, kredsformand, 06—09, 11—13. *Ellen Lovina Anderson, 96.



1907.

LEE, ASLAK GUNNARSEN.

Ord. 1896. Frikirken, 1896—.

F. i Laardal, Øvre Telemarken vest, Kristiansand, 21 sept. 1866, af Gunnar P. Juve og Thone (f. Turtedalen), udv. 85, frekv. Augsburg Sem., 87—96 (C.T.), *prest*, Harvey, N. D., 96—01, Manfred, N. D., 01—06, Tioga, N. D., 06—08, Stanley, N. D., 08—10, Palermo, N. D., 10—. *Clara Gundersen, 07.



1896.

LIND, NILS HANSON.

Ord. 1896. Forenede kirke, 1896—.

F. i Sigdal, Drammen, Kristiania, 31 dec. 1865, af Hans N. Linbraaten og Helga (f. Christiansen), udv. 85, frekv. Augsburg Sem., 89—93, U. C. Sem., 93—96 (C.T.), *prest*, Wolverton, Minn., 96—01, Clarissa, Minn., 02—08, Erskine, Minn., 08—. *Ottine Gurine Ness, 02.

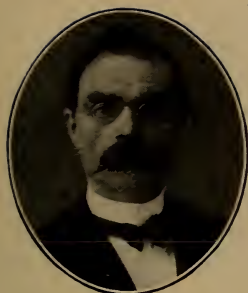

1905.

†LOFTAAS, J. J.

Ord. 1896. Hauges synode, 1896—06.

F. i Lindaas, Nordhordland, Bergen, 6 nov. 1856, af —, snedker, 71—88, udv. 81, frekv. Red Wing Sem., 88—96 (C.T.), *prest*, Minnewaukon, N. D., 96—05. †16 feb. 1906.



1911.

MELAND, RASMUS JOHNSON.

Ord. 1896. Norske synode, 1896—.

F. i Faribault Co., Minn., 1 dec. 1869, af John J. M. og Mari (f. Brekke), frekv. Luther Coll., 86—92, commonskolelærer, 92—93, frekv. Luther Sem., 93—96 (C.T.), *prest*, Waco, Tex., 96—00, Mora, Minn., 00—03, Grantsburg, Wis., 03—07, Lodi, Wis., 07—, formand, Nordfjordlaget, 13—, forf. "Norske settlementer og menigheder i Benton, Sherburne og Mille Lacs Co., Minn." (se P. Langseth, A. Larsgaard), 03. *Dina Moe, 96.



1913.

MICHAELSEN, CARL.

Ord. 1896. Forenede kirke, 1896—.

F. i Kristiania, Norge, 28 dec. 1862, af Michael Christensen Maura og Marie (f. Carlson), udv. 70, frekv. Augustana Coll., Northwestern Univ., Evanston, Augsburg Sem., 90—93, U. C. Sem., 93—96 (C.T.), *prest*, Washburn, Wis., 96—01, Rowe, Ill., 01—13, Canby, Minn., 13—, Chicago diakonisehjemmets kom., 09—12. *Rose A. Larson, 96.



1913.

OLBERG, CARL JOHAN.

Ord. 1896. Hauges synode, 1896—.

F. i Haaland, Jæderen, Kristiansand, 4 feb. 1866, af Ingebret P. Ølberg og Jorine T. (f. Njaa), udv. 87, frekv. Red Wing Sem., 88—96 (C.T.), *prest*, Volin, S. D., 96—06, Irene, S. D., 06—, kredssek., 96—99, kredskasserer, 12—. *Alma Victoria Carlson, 97.



OTTE, HEINRICH.

Ord. 1896. Norske synode, 1896—.

F. i Hermannsburg, Natal, S. Afrika, 24 nov. 1870, af Carl O. og Marie (f. Tørresing), fik privat undervisning i latin af pastor N. Astrup i Entumeni, Natal, 86—90, udv. 90, frekv. Luther Coll., 90—93 (A.B.), Concordia Sem., 93—96 (C. T.), *missionær* (Schreudermissionen), Kwahlabisa, Zululand, S. Afrika, 96—. *Hanna Astrup.



1904.

PEDERSEN, MATHIAS ANDREAS.

Ord. 1896. Frikirken, 1896—.

F. i Førde, Søndfjord, Bergen, 31 juli 1869, af Mads Pedersen Horne og Anna (f. Kvammen), udv. 70, frekv. Willmar Luth. Sem., 87—89, St. Olaf Coll., 89—90, Augsburg Sem., 90—93 (A.B.), 93—96 (C.T.), *prest*, St. Paul, Minn., 96—99, Chicago, Ill., 00—03, Calumet, Mich., 03—04, *missionær*, Santalistan, Indien, 04—13, besøgte Amerika, 13—14, til Benagaria, Santalistan, Indien, 14—, forf. "Bolae Dotto", 10, "Sketches from Santhalistan", 13. *Emma Tollefsen, 94.

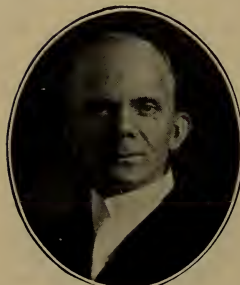

QUALEN, PEDER OLAUS.

Ord. 1896. Forenede kirke, 1896—.

F. i Burke, Dane Co., Wis., 22 mars 1871, af Ole Q. og Birgit (f. Aarvigen), frekv. St. Olaf Coll., 87—92, Wis. Univ., 92—93, U. C. Sem., 93—96 (C.T.), *prest*, Rosendale, Ia., 96—98, Vancouver, B. C., 98—00, Chicago, Ill., 01—06, Marshalltown, Ia., 06—11, Slayton, Minn., 11—13, Otawa, Ill., 13—. *Anna Heggelund, 96.



1906.

RACHIE, CHRISTIAN LASSESEN.

Ord. 1896. Hauges synode, 1896—98, Forenede kirke, 98—.

F. i Olden, Nordfjord, Bergen, 29 mars 1866, af Lasse C. R. og Dorthea (f. Monsen Algjelden), udv. 71, frekv. Granite Falls, Minn., High School, 83—84, Montevideo High School, 85, Windom Institute, 86—87, Red Wing Sem., 88—93 (C.T.), Chicago Luth. Sem., 93—96, *prest*, Arendal og Peterson, Minn., 96—98, Dodgeville, Wis., 98—03, Lewiston, Ida., 03—04, Portland, Me., 04—06, Norway, Kans., 07—10, Robinson (Upper Wolf), Kans., 10—13, Naples, S. D., 13—, *visitor*, 08—13. *Petra Susanna Matson, 96.



1900.

RAFTSHOL, KRISTOFFER OLAI.

Ord. 1896. Forenede kirke, 1896—.

F. i Eid, Nordfjord, Bergen, 28 sept. 1868, af Kristoffer Johnson R. og Anne (f. Kristiansen), frekv. Vesteraalens amtsskole, 85, asst. lensmand og handelsbetjent, 85—89, frekv. Tromsø sem., 89—91 (seminarist), udv. 91, frekv. Augsburg Sem., 91—93, U. C. Sem., 93—96 (C.T.), *prest*, Bottineau, N. D., 96—11, Churches Ferry, N. D., 11—, visitator, 08—. *Anna Thorsen, 98.



1896.

REINERTSEN, JENS B.

Ord. 1896. Forenede kirke, 1896—.

F. i Bergen, Norge, 20 aug. 1868, af Peder R. og Stina Marie (f. Jensen Roseland), udv. 70, frekv. Augustana Coll., Canton, 84—93, U. C. Sem., 93—96 (C.T.), *prest*, Rhineland, Wis., 96—01, Prairie Farm, Wis., 01—04, Clarkfield, Minn., 04—07, Watertown, S. D., 07—12, Watertown hospitals finansagent, 12—. *Christine Hinderlie, —.



1903.

RIKANSRUD, OLAUS THORLEIVSON.

Ord. 1896. Norske synode, 1896—03, 11—.

F. i Waukon, Ia., 4 mars 1865, af Thorleiv R. og Ragnhild (f. Opheim), frekv. Luther Coll., 81—88 (A.B.), Kristiania univ., 88—90, Yale Univ., 92—94, Luther Sem., 94—95 (C.T.), *prest*, Clifton, Tex., 96—00, Waco, Tex., 00—03 (sygelig, i El Paso, Tex., 04—10), *prest*, Denver, Colo., 11—, lærer i norsk religion osv., Clifton Luth. Coll., 97—00. *Emma Schultz, 10.



1913.

RØDSÆTER, THEODOR ADOLPH.

Ord. 1896. Norske synode, 1896—.

F. i Manchester, Minn., 22 mars 1870, af Iver A. R. og Ingeborg T. (f. Anderson), frekv. Luther Coll., 85—91, Luther Sem., 93—96 (C.T.), *prest*, Anaconda, Mont., 96—99, Forest City, Ia., 99—08, Brandon, S. D., 08—13, Hills, Minn., 13—. *Anna C. Nilson, 96.

SILJAN, OLE GABRIEL UELAND.

Ord. 1896. Forenede kirke, 1896—.



1910.

F. i Mælum, Nedre Telemarken, Kristiansand, 11 feb. 1870, af Hans C. S. og Maren (f. Larsen), frekv. Skiens latinskole, 85—87, udv. 88, fik privat undervisning af pastor B. J. Muus, 88, frekv. St. Olaf Coll., 89—92 (A.B.), Mt. Airy Sem., 92—93, Chicago Luth. Sem., 93—96 (B.D.), Chicago Univ., 00, *prest*, Northwood, Ia., 96—06, Madison, Wis., 07—, engelsk sangbogkom., 02—05, forlagskom., 03—06, 08—12, skolekom., 12—, redig. "Lutheran Almanac", 03—06, 08—11, oversatte fra tysk G. Fritschels "Traktat om naadevalget", 03. *Ella L. Gullickson, 98.

SIMUNDSSEN, SIMUND OLSEN.

Ord. 1896. Forenede kirke, 1896—.

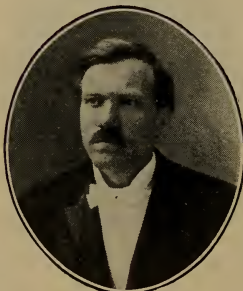

1913.

F. nær Hanley Falls, Minn., 26 okt. 1870, af Ole S. og Hannah (f. Johnson), frekv. Red Wing Sem., 85, Willmar Sem., 86—88, St. Olaf Coll., 89—90, Augsburg Sem., 90—93 (A.B.), U. C. Sem., 93—96 (C.T.), *prest*, Kenyon, Minn., 96—. *Caroline Hammerstrøm, 93.

SKAAR, JOHANNES J.

Ord. 1896. Forenede kirke, 1896—.



F. i Stryn, Nordfjord, Bergen, 30 sept. 1863, af Jens R. og Anne (f. Knudson), udv. 85, frekv. Wittenberg Normal, 89—90, Augsburg Sem., 90—93, U. C. Sem., 93—96 (C.T.), *missionær*, Ste. Luce, Madagaskar, 96—02, vikar, Philadelphia, Pa., 03, Perry, Wis., 04, Wilmot, S. D., 04—06, missionsemissær, 06—07, vikar, Tacoma, Wash., 07, Aberdeen, Wash., 07—12, Stephanforeningens emissær, Portland, Ore., 12—. *Tena O. Serum, 96.

SNEVE, JOHAN SVENSEN.

Ord. 1896. Forenede kirke, 1896—09.



1896.

F. paa Sneve, Opdal, S. Dalene, Trondhjem, 4 nov. 1864, af Sven S. og Sigrid (f. —), udv. 74, frekv. Red Wing Sem., 83—88, farmer, 88—94, frekv. U. C. Sem., 94—96 (C.T.), *prest*, Franklin, Minn., 96—98, Minot, N. D., 98—03, Des Lacs, N. D., 03—04, Grelland, N. D., 04—10, Siletz, Ore., 10—11.



1910.

STOKKE, KNUT SØRENSEN.

Ord. 1896. Forenede kirke, 1896—.

F. i Volden (?), S. Søndmøre, Bergen, 10 nov. 1858, udv. 94, frekv. Augsburg Sem., *missionær* (Amerikansk-norsk Kinamissionsselskab), Juning, Honan, Kina, 96—09, i Amerika, 09—11, Juning, 11—. *Marie Lichthausen, 00.



1899.

SUNDAL, BERNT LARSEN.

Ord. 1896. Frikirken, 1896—.

F. i Løiten, Hedemarken, Hamar, 15 juli 1864, af Lars Olsen S. og Julianna (f. Pedersen), udv. 81, frekv. Augsburg Sem., 86—92 (A.B.), 92—95 (C.T.), *prest*, Crookston, Minn., 96—01, Badger, Minn., 01—13, Christiania, Minn., 13—. *Sylvina Jacobsen, 96 (†02), Hilda Jacobsen, 03.



1904.

WALLER, MARTINUS CHRISTIAN.

Ord. 1896. Norske synode, 1896—.

F. i Biri, Toten, Hamar, 23 dec. 1866, af Hans O. W. (Væhler) og Marthe Marie (f. Bratsveen), udv. 69, frekv. Galesville Univ., 84—87, Luther Coll., 88—93 (A.B.), Luther Sem., 93—96 (C.T.), Brands Voice Building Institute, Madison, 03—04, *prest*, Dawson (3 mghdr.), Minn., 96—99, Madison, Wis., 99—04, Renville (2 mghdr.), Minn., 04—08, Wittenberg, Wis., 08—. *Anne Marie Anderson, 96.



1908.

BERG, HANS JOHANSON.

Ord. 1897. Hauges synode, 1897—.

F. i Saltdalen, S. Salten, Tromsø, 27 jan. 1865, af Johan Olson og Sirine (f. Anderson), fisker, udv. 88, snedker, frekv. Red Wing Sem. (bare 7 aar), 89—97 (C.T.), *prest*, Muskegon, Mich., 97—99, Ostrander, Minn., 99—. *Juline Johnson Sether, 98.

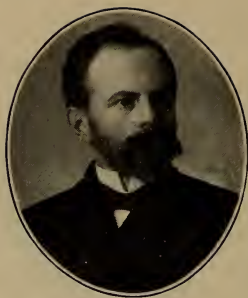

1911.

BIRKELUND, JOHANNES RASMUSSEN.

Ord. 1897. Norske synode, 1897—.

F. Aalborg, Danmark, 26 okt. 1865, af Rasmus R. B. og Ingeborg (f. Jensen), frekv. Aarhus latin-skole, 79—84, Kjøbenhavns univ., 85—86 (A.B.), Kjøbenhavns missionsskole, 87—89, udv. 90, *prest*, Pullman, Ill., 91—92, *missionær*, Utsunsmiya, Japan, 92—97, *prest*, Chicago, Ill., 97—98, frekv. Ill. Univ. (Coll. of Physicians and Surgeons), 97—00 (M.D.), *missionær*, Tokyo, Japan, 00—02, *prest*, Phillips, Wis., 02—05, *bymissionær*, Chicago, 05—, lærer i Ev. luth. frikirkelige presteskole (Trandbergs), Chicago, 90—92, hedningemissionskom. for- mand, 11—, paa undersøgelsesreise til Central Kina, 12—13. Anna C. Petersen, 91.



1897.

†BOLSTAD, ANDERS E.

Ord. 1897. Forenede kirke, 1897—01.

F. i Lyster, Indre Sogn, Bergen, 22 nov. 1862, af Ingebrigt Pederson og Gunilde (f. Olson), udv. 72, frekv. St. Olaf Coll., 87—89, religions- og com-monskolelærer, 89—94, frekv. U. C. Sem., 94—97 (C.T.), *prest*, Stanley, Wis., 97—01, Ellsworth, Ia., 01. †15 aug. 1901. *Bertha Anderson, 95.



1913.

BORREVIK, BERNT A.

Ord. 1897. Frikirken, 1897—.

F. i Stord, N. Søndhordland, Bergen, 16 april 1868, af Berge Bergesen B. og Anna (f. Reinertsen), udv. 88, frekv. Augsburg Sem., 92—97 (C. T.), *prest*, Seattle, Wash., 97—07, Everett, Wash., 07—10, Silverton, Ore., 10—, missionssupt., Pacific distrikt, 08—10, var med at oprette Bethania Coll., 04, medlem af bestyrelsen, 04—, finanskomissær for samme, 12—13, kredsformand, sekr. osv., medredaktør, "Waisenhus tidende", 07—. *Marie Stavney, 97.



1894.

BREVIK, OLUF LEONHARD.

Ord. 1897. Norske synode, 1897—.

F. i Sacred Heart, Minn., 19 mai 1871, af Paul Christian B. og Anna Sofia (f. Bjørgaa), frekv. Luther Coll., 88—94 (A.B.), Luther Sem., 94—97 (C.T.), *prest*, Garretson, S. D., 97—98, Leeds, N. D., 99—12, Plaza, N. D., 12—. *Caroline Ellefson, 97.



1913.

CARLSON, KNUT PETER.

Ord. 1897. Forenede kirke, 1897—.

F. i Ulstein, S. Søndmøre, Bergen, 11 dec. 1867, af Carl Lienes og Pauline (f. Myklebust), frekv. Asker sem., 78—80 (seminarist), udv. 81, frekv. U. C. Sem., 94—97 (C.T.), *prest*, Byron, Minn., 97—09, Two Harbors, Minn., 09—. *Anna Marie Josefine Martinsen, 94.



1910.

CHRISTIANSSEN, CHRISTIAN.

Ord. 1897. Forenede kirke, 1897—.

F. i Sandnes, Torridal, Kristiansand, 18 okt. 1859, af Christian Sivertsen og Bertine (f. Aarstad), frekv. højere almueskole, udv. 81, fik privat undervisning af en kandidat teolog., 84—85, frekv. Chicago Theol. Sem., 86—87, *prest* (Den evangeliske frikirke), Danway, Ill., 87—97 (Den forenede kirke), Gardner, Ill., 97—07, Washburn, Wis., 07—, og Ashland, Wis., 10—, Gardner School Board medlem, 5 aar, Washburn School Board medlem, 07—, formand af samme, 12—. *Lina Larsen, 83.

EDWARDS, OLE JØRGEN.

Ord. 1897. Frikirken, 1897—05, Forenede kirke, 05—.

F. i Hemnes, Indre Helgeland, Tromsø, 19 mars 1868, af Edward Erikson og Berith (f. Olsen), frekv. Hemnes amtsskole, 84—86, udv. 88, frekv. Red Wing Sem., 89—97, *prest*, Cooperstown, N. D., 97—99, Northwood, N. D., 99—05, Duluth, Minn., 05—06, Bellingham, Wash., 06—07, Everett, Wash., 07—13, Watertown, S. D., 13—, lærer i religion, Columbia Coll., 09—11, indremissionskom., ordinationskom., finanssekr., 09—10, forf. "Finder du døren?", 01, "Vaagn op", 02, "Tre prædikener", 12, redig. "Harpetoner", 03, "Pacific emissæren", 07—08, "Budstikken", 08—12, "Sendebudet", 13—. *Hulda Gunderson, 93.



1912.

FECHTENBURG, CLAUS HANSEN.

Ord. 1897. Norske synode, 1897—.

F. paa Kidingmark, Sundeved, Slesvig, Tyskland, 21 mai 1870, af Jørgen H. F. og Catharine Sophie (f. Duus), frekv. Braagers tyske privatskole, 80—86, Flensborg latinske, 86—87, Paulsens skole i Kropp, 87—89 (student, cf. A.B.), udv. 89, frekv. Den danske kirkes presteskole, W. Denmark, Wis., 89—91, Chicago Luth. Sem., 92—93 (C.T.), *prest* (Danske kirke), Kenosha, Wis., 93—95 (missionsforeningen), Fredsville, Ia., 95—96, Denver, Colo., 97—01, S. Omaha, Neb., 01—02, Latimer, Ia., 02—10, Clifton, Ill. 10—. *Kristine Hansen 93.



1902.



1911.

GARNESS, NILS CORNELIUS A.

Ord. 1897. Norske synode, 1897—.

F. i Norman, Ia., 31 mars 1871, af Anders G. og Guro (f. Svaleson), frekv. Luther Acad., Albert Lea, 89—94, Luther Sem., 94—97 (C.T.), *prest*, St. Johns, Neb., 97—03, Lead, S. D., 03—07, Whitewater, Wis., 07—. *Maria Petrine Beaverson, 98.



1913.

GJERDE, MONS PEDERSEN.

Ord. 1897. Frikirken, 1897—.

F. i Norddalen, Ø. Søndmøre, Bergen, 11 nov. 1867, af Peder Olsen G. og Berthe Oline (f. Monsen), udv. 88, frekv. Augsburg Sem., 89—97 (C. T.), *prest*, Minot, N. D., 97—00, Poulsbo, Wash., 00—02, Tacoma, Wash., 02—09, Camrose, Alta., 09—11, Amery, Wis., 11—, redig. "Waisenhus tidende", 01—08, forf. "Kamp og seir", 08. *Christine Dalager, 07.



1901.

HANSON, THOMAS.

Ord. 1897. Hauges synode, 1897—.

F. i Aspelund, Minn., 3 feb. 1871, af pastor Østen H. og Anne T. (f. Hoven), frekv. Red Wing Sem., 87—93, 94—97 (C.T.), *prest*, Franklin, Minn., 97—, forlagskom., 13—. *Julia Hansen, 97.



1897.

HAUGEN, ANDERS J.

Ord. 1897. Forenede kirke, 1897—.

F. i Lyster, Indre Sogn, Bergen, 24 dec. 1864, af Ingebrigt Olsen H. Svangstu og Brita (f. Olsen Haugen), udv. 87, frekv. Red Wing Sem., 89—94, U. C. Sem., 95—97 (C.T.), *prest*, Veblen, S. D., 97—04, Everett, Wash., 04—06, Vernon, S. D., 07—. *Mary Haverly, 00.



1897.

†HELSETH, JAKOB NIKOLAI.

Ord. 1897. Forenede kirke, 1897—03.

F. i Volden, S. Søndmøre, Bergen, 19 juni 1861, af Jakob Jakobsen og Martha Severine (f. Siursen Strømme), frekv. Voldens almueskole, 68—76, udv. 91, frekv. Augsburg Sem., 91—93, U. C. Sem., 93—97 (C.T.), *prest*, Fertile, Minn., 97—98, Mandt, N. D., 98—99, Detroit, Minn., 99—03. †22 mai 1903. *Helene Omundson, 01.



1909.

HENDRICKSON, HENRIK NORMAN.

Ord. 1897. Frikirken, 1897—.

F. i Brønø, S. Helgeland, Tromsø, 30 mars 1869, af Andreas H. og Nikoline (f. Nilsen), udv. 71, frekv. Augsburg Sem., 86—91 (A.B.), National Normal Univ., Lebanon, Ohio, 91—92, Minnesota Univ., 92—94, Augsburg Sem., 94—97 (C.T.), *prest*, Superior, Wis., 97—00, lærer i latin, Augsburg Sem., 00—, sekretær, Frikirken, 00—02, redig. "Laudate" (sangbog for mandskor), 08. *Gina Marie Solberg, 97.



1897.

†HOLDEN, OLE MARTIN.

Ord. 1897. Norske synode, 1897—11.

F. i Orfordville, Wis., 20 april 1870, af Hans Andreas Olsen Larstuen og Olave (f. Hansen Sørlien), frekv. Bode Luth. Acad., 85—86, Luther Coll., 86—89, 91—94 (A.B.), Luther Sem., 94—97 (C.T.), *prest*, Astoria, Ore., 97—05, Spokane, Wash., 05—08, Coeur d'Alene, Ida., 08—09, Portland, Ore., 10—11, Pacific distrikts sekr., 02—11. †1 juni 1911. Ugift.



1898.

HOVDE, KOLBEIN SIGVART JOHANNES.

Ord. 1897. Norske synode, 1897—13.

F. paa Spring Prairie, Wis., 16 nov. 1869, af pastor Brynjolf H. og Elisabeth (f. Mohn), frekv. Luther Coll., 85—93, Luther Sem., 94—97 (C.T.), *prest*, Grand Forks, N. D., 97—01, emissær for Synodens indianermission, 01—02, *prest*, Bode, Ia., og bestyrer for Bode menighedsskole, 02—03, Daily (sygelig), N. D., 03—04, Gravenhurst, Ont., 04—08, Ottawa, Ont., 08—12, Sheboygan, Wis., 13, bosat i Norwich, N. D., 13—. *Henriette Josefine Alfsen, 98.



1909.

INGEBRIGTSON, CARL BERTINIUS.

Ord. 1897. Norske synode, 1897—.

F. i Albert Lea, Minn., 27 mai 1869, af Knudt I. og Sigrid (f. Hopperstad), frekv. Luther Acad., Albert Lea, 89, Willmar Sem., 90, Luther Coll., 92—94, Luther Sem., 94—97 (C.T.), *prest*, Rockford, Wash., 97—99, Wheaton, Minn., 99—07, Rochester, Minn., 08—10, Gaylord, N. D., 10—. *Marie Glesne, 98 (†06), Gustine Bugge, 08.

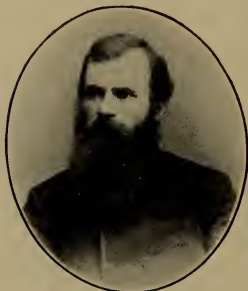

1895.

† JACOBSEN, JACOB MATHIAS.

Ord. 1897. Frikirken, 1897—00.

F. i Slimmestad, Kvinesdal, Flekkefjord, Kristiansand, 11 april 1865, af Samuel J. og Inger Tonette (f. Tønnessen), udv. 86, frekv. Augsburg Sem., 88—92, Valparaiso Univ., 92—93, Augsburg Sem., 94—97 (C.T.), *prest*, N. E. Minneapolis (St. Petri mghd.), Minn., 97—00. †10 dec. 1900. *Regina D. Fjeldsta(d), 97.

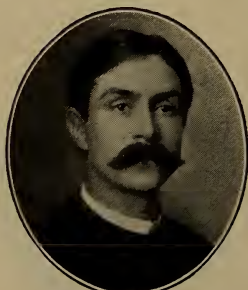

1906.

JOHNSON, EDWARD.

Ord. 1897. Hauges synode, 1897—.

F. i Humboldt, Ia., 5 nov. 1871, af Ole J. og Anna (f. Anderson), frekv. commonskolen, 76—88, Red Wing Sem., 88—95, Chicago Luth. Sem., 95—97, *prest*, Milwaukee, Wis., 97—01, Deerfield, Wis., 02—03, Sioux City, Ia., 04—11, Minneapolis, Minn., 12—, lærer, Ia. commonskoler, 91—92. *Kjerstine Anderson, 97.



1907.

JOHNSEN, ERIK KRISTIAN.

Ord. 1897. Forenede kirke, 1897—00, —.

F. i Stavanger, Kristiansand, 20 sept. 1863, af Erik J. og Else Kristine (f. Finkelson), frekv. Stavanger høiere almueskole, 70—82 (A.B.), Kristiania univ., 82—88 (A.M., C.T.), manduktør, Kristiania univ., 88—91, udv. 92, *professor* i teologien, Red Wing Sem., 92—97, *prest*, Hudson (3 mghdr.), Wis., 97—00, *professor* i G. T. eksegese, U. C. Sem., 00—, forlagskom., 00—, foreningskom., 05—12, forf. "En kort udredning", 95, "Paulus", 02, "Lykke i livet" (se Bøckman), 11, "I kirke", 13, redig. "Folkekalender", 00—, "Julebøg for barn", 02—, Hoymes efterladte skrifter (2 bind), 04, "Fredstanker" (postille II række), "Kors og krone" (postille III række), 09, "Kristi

lidelseshistorie", 09, "Andagtsstunder" (husandagtsbog), 13. *Amunda Sørensen, 92 (†12).



1913.

KLEPPE, LUDVIG EMIL.

Ord. 1897. Forenede kirke, 1897—.

F. i Hitterø, Flekkefjord, Kristiansand, 23 aug. 1869, af Lars Ber K. og Elen Gurine (f. Didriksen), udv. 89, frekv. St. Olaf Coll., 90—93, U. C. Sem., 93—97 (C.T.), *prest*, Deer Park, Wis., 97—02, Elbow Lake, Minn., 02—06, Fergus Falls, Minn., 06—11, Humboldt, Ia., 11—13, Sioux Rapids, Ia., 13—, lærer i norsk og religion, Northwestern Coll., Fergus Falls, 07—10. *Hedvig Lovise Olsen, 97.



1896.

KLEVELAND, KNUD LARSON.

Ord. 1897. Hagues synode, 1897—11, —.

F. i Skjold, Stavanger, Kristiansand, 29 aug. 1862, af Lars Larson og Randi (f. Bjørnsen), udv. 82, farmer, 82—90, frekv. Red Wing Sem., 90—96 (C.T.), *prest*, Hellem, Marshall Co., Minn., 97—00, Oakes, N. D., 00—07, Ossian, Ia., 07—10, Mott, N. D., 11, reisepredikant, bosat ved Viking, Minn., 12—. *Louise Hanson, 97.



1910.

KLUXDAL, GUDMUND.

Ord. 1897. Forenede kirke, 1897—.

F. i Mt. Morris, Wis., 21 aug. 1866, af Iver G. og Ingeborg Karine (f. Tømmeraaas), frekv. St. Olaf Coll., 87—92, U. C. Sem., 94—97 (C.T.), *prest*, Ephraim, Wis., 97—00, Neenah, Wis., 00—11, Adams, N. D., 11—. *Helga Thorine Mandrud, 97.



1904.

KNUTSON, MATHIAS NORUM.

Ord. 1897. Forenede kirke, 1897—.

F. i Melø, N. Helgeland, Tromsø, 26 april 1868, af Webjørn B. K. og Hanna (f. Steffensen), udv. 76, frekv. S. D. Agricultural Coll., U. C. Sem., 94—97 (C.T.), *prest*, Park River, N. D., 97—00, La Crosse, Wis., 00—04, Jewell, Ia., 04—, kredssek., 03, kredsformand, 11—12. *Sophie O. Sneve, 95.



1909.

LEA, ANTON PETERSEN.

Ord. 1897. Forenede kirke, 1897—.

F. i Kongsberg, Kristiania, 28 mars 1869, af Petter Lia og Grethe (f. Olson), udv. 89, frekv. Augsburg Sem., 90—94 (A.B.), U. C. Sem., 94—97 (C.T.), *prest*, Chippewa Falls, Wis., 97—, Colfax, Wis., 99—01, Cornell, Wis., 99—12, Bateman, Wis., 06—09, 11—, oversatte Traasdahls "Aandelige Brydninger" ("The Baron's Daughter"), 10. *Emilie Melby, 01.



1910.

LEAS, JOSEPH ALLEN.

Ord. 1894. Hauges synode, 1897—98.

F. i Adams Co., Pa., 2 jan. 1868, af Joseph N. L. og Harriet (f. Metz), frekv. Valparaiso Univ., —, Chicago Luth. Sem., 90—94 (B.D.), *prest* (General Council), Goshen, Ind., 94—96, Red Wing, Minn., 96—01, Portland, Ore., 01—, engelsk lærer i teologi, Red Wing Sem., 97—98, Chicago synodens sekr., 96, Pacific synodens formand, 01—10. *Dora Harbison, 95.



1906.

LINDLAND, JAKOB HALVORSON.

Ord. 1897. Forenede kirke, 1897—.

F. i Vegaarsheien, Ø. Nedenes, Kristiansand, 31 mai 1861, af Halvor J. L. og Anne J. (f. Bakken), udv. 84, frekv. Augsburg Sem., 91—93, U. C. Sem., 93—97 (C.T.), *prest*, Ellendale, N. D., 97—04, Oakes, N. D., 04—. *Anne E. Gurholt, 97 (†05), Jensine R. Erickson, 06.



1913.

LØHRE, NELS JOHNSON.

Ord. 1897. Hauges synode, 1897—03, —, 12—.

F. nær Vermillion, S. D., 25 mai 1873, af John A. L. og Gunhild (f. Iverson Trammel), frekv. Red Wing Sem., 92—93, 95—96 (C.T.), S. D. Univ., 96—98, 99—00 (B.L.), *prest*, Minneapolis, Minn., 97—03, bestyrer og lærer, Jewell Luth. Coll., 04—11, frekv. S. D. Univ., 11—12 (A.M.), *prest*, Grand Forks, N. D., 12—, Hauges synodes sekr., 98—, skolekom., 09—, forlagskom., 99—01, engelsk missionskom., 6 aar, Intersynodical Ev. Luth. Orient Mission Societys formand, 13—, Horigbygdelagets formand, 13—, redig. Hauges synodes "Aarsberetninger", 98—, forf. "Lectures to Young Men and Women", 02. *Caroline Annette Eek, 05.

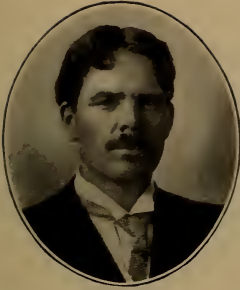

1908.

MAGELSSEN, HANS GYNTER.

Ord. 1897. Norske synode, 1897—.

F. i Highland Prairie, Minn., 20 aug. 1871, af pastor Kr. M. og Sara (f. Stockfleth), frekv. Luther Coll., 87—94, Luther Sem., 94—97 (C.T.), *prest*, Red Wing, Minn., 97—03, La Crosse, Wis., 03—, sekr., Church Extension, 09—11, formand af samme, 11—. *Lizzie J. Davidson, 98.



1899.

NORUM, CARL SEFANIASSEN.

Ord. 1897. Frikirken, 1897—.

F. i Inderøen, N. Indherred, Trondhjem, 11 jan. 1857, af Sefanias Pedersen N. og Ingeborg Anna (f. Olsen Halseth), frekv. militærskolen i Trondhjem, 75—79, udv. 79, frekv. Augsburg Sem., 92—97 (C.T.), *prest*, Hay Creek, Minn., 97—99, St. Thomas, N. D., 00—05, Ridgeford, Sask., 05—09, Watrous, Sask., 10—. *Marie Carlson, 85.



1910.

ODLAND, LARS JAKOBSEN.

Ord. 1897. Hauges synode, 1897—.

F. paa Odland, Falnes, Karmsund, Kristiansand, 4 juli 1869, af Jakob Gregoriusen O. og Bertha (f. Gudmundsen Hilbsland), udv. 85, frekv. Tilford Collegiate Acad., 90—93, Cedar Rapids Business Coll., 94, Red Wing Sem., 94—97 (C.T.), Chicago Luth. Sem., 04, *prest*, Clark, S. D., 97—03, Chicago, Ill., 04, Frost, Minn., 05—08, Grand Forks, N. D., 09—10, Wallace, S. D., 10—, commonkolelærer, Benton Co., Ia., 92—94. *Clara Oliva Quam, 96 (†08), Christine Dorthea Wee, 11.



1897.

OPSATA, LARS OLSEN.

Ord. 1897. Frikirken, 1897—.

F. i Aal, Hallingdal, Kristiania, 2 mars 1861, af Ole Larsen Nordre Loa og Bergit (f. Olsen Opsata), frekv. militærskolen, Modum, 80—81, udv. 82, frekv. Augsburg Sem., 87—90, lærer og kirkesanger, Red Oak Grove, Minn., 89—94, frekv. Augsburg Sem., 94—97 (C.T.), *prest*, Bemidji, Minn., 97—12, Torgersen, Marshall Co., Minn., 12—, kredsformand, 02—03. *Guri Sundrehagen, 82.



1903.

REQUE, LAURITZ STYRKARD JUSTIN.

Ord. 1897. Norske synode, 1897—.

F. i Gilchrist, Pope Co., Minn., 9 feb. 1873, af pastor Peder S. R. og Sarah (f. Larsen), frekv. Willmar Sem., 85—90, Luther Coll., 90—94 (A. B.), Luther Sem., 94—97 (C.T.), *prest*, Helena, Mont., 97—99, Morrisonville (Spring Prairie), Wis., 99—. *Thora Julia Hjerinstad, 98.



1913.

RUDIE, KNUDT NILSEN.

Ord. 1897. Frikirken, 1897—.

F. i Haavi, Østre Slidre, Valdres, Hamar, 24 mars 1867, af Nils Nilsen R. og Kari (f. Knudsen), udv. 82, frekv. Augsburg Sem., 89—94, 94—97 (C.T.), *prest*, Lidgerwood, N. D., 97—98, Sisseton, S. D., 98—. *Millie A. Hegge, 98.



1912.

SCHMIDT, OTTO EMIL.

Ord. 1897. Forenede kirke, 1897—.

F. i St. Louis, Mo., 12 juli 1873, af prof. dr. Friedrich A. S. og Caroline (f. Allwardt), frekv. St. Olaf Coll., 85—88, Capital Univ., 88—91, Augustana Coll., Canton, 91—94 (A.B.), U. C. Sem., 94—97 (C.T.), *prest*, Chicago (Pullman), Ill., 97—01, Muskego, Wis., 01—07, Decorah, Ia., 07—, visitator, 11—13. *Mollie Helgerson, 97.



1913.

SILSETH, MARTINUS OLSON.

Ord. 1897. Frikirken, 1897—99, Forenede kirke, 99—.

F. i Battenfjorden, Tingvold, Indre Nordmøre, Trondhjem, 7 aug. 1871, af Ole Andersen S. og Jensine Marie (f. Flor), frekv. Bergens indremissionskole, 89—90, Goszners Missionsschule, Berlin, Tyskland, 90—92, udv. 93, frekv. Augsburg Sem., 93—97 (C.T.), *prest*, Minneapolis (St. Lukas mghd.), Minn., 97—99, Rugby, N. D., 99—01, Larimore, N. D., 01—05, Staten Island, N. Y., 05—06, Bisbee, N. D., 06—. *Ella E. Grorud, 96.

STENSRUD, EDWARD MARTINUS.

Ord. 1897. Norske synode, 1897—.



1913.

F. i Holden, Goodhue Co., Minn., 25 aug. 1866. af Knud M. S. og Ingeborg (f. Bøflaten), frekv. Montevideo, Minn., High School, 85—86, Luther Coll., 86—93 (A.B.), Luther Sem., 93—94, 95—97 (C.T.), *prest* (Synodens første engelske missionær), San Francisco, Cal., 97—, Cal. special konferenses sekr., 98—12, Pacific distrikts v.formand, 07—, San Francisco sjømandsmissionskom. sekr., San Francisco bymissions formand, og kasserer, 13—, Synodens transportkom., 13—, forf. "Lutheran Church in California", 14. *Julia Broerby, 97.

THOLLEHAUG, SIVERT KNUDSEN.

Ord. 1897. Norske synode, 1897—.



1899.

F. i N. Etnedalen, Valdres, Hamar, 25 dec. 1871, af Knud E. Braaten og Bergit (f. Thollehaug), udv. 1887, frekv. Bruflat Acad., 89—90, Luther Coll., 91—94, Luther Sem., 94—97 (C.T.), *prest*, Little Falls, Minn., 97—01, Grand Forks, N. D., 01—04, Fessenden, N. D., 04—07, Valley City, N. D., 07—11, Hillsboro, N. D., 11—, lærer i norsk og religion, Grand Forks Coll., 01—03, forf. "Undervis den unge om den vei han skal vandre", 04. *Anna Lovise Gundersen, 97.

†THORP, NILS PEDERSEN.

Ord. 1897. Forenede kirke, 1897—00.



1898.

F. i Lyngdrup, Danmark, 29 mars 1862, af Hans Martinus Nielsen og Mette Cecilie (f. Pedersen), frekv. en højere skole i Aarhus, 2 aar, Kjøbenhavn, udv. 91, frekv. Trandbergs Ev. Free Church Sem., 91—94 (C.T.), *evangelist*, 94—97, *prest*, Inwood (3 mghdr.), Ia., 97—00. †9 juni 1900.

WASBOTTEN, RASMUS P.

Ord. 1897. Forenede kirke, 1897—.



1912.

F. i Volden, S. Søndmøre, Bergen, 8 juli 1861, af Peder W. og Nille (f. Heltne), frekv. Voldens sem., 78—80 (seminarist), Maribogadens latin- og realskole, Kristiania, 80—82, udv. 92, frekv. U. C. Sem., 94—97 (C.T.), *prest*, Waseca, Minn., 97—. *Laura Sakshaug, 98.

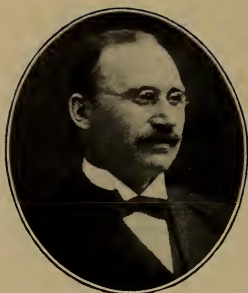

1913.

ØIEN, LAURITZ OLAUS OLSEN.

Ord. 1897. Norske synode, 1897—.

F. i Hitteren, Fosen, Trondhjem, 25 juni 1870, af Ole Eriksen og Olava (f. Jørgensen), snedker, lægprædikant, 90—92, udv. 93, frekv. Luther Sem., 94—97 (C.T.), *prest*, Star Lake, Wis., 97—08, Wausau, Wis., 01—08, Manistique, Mich., 09—. *Marie Jevne, 97.

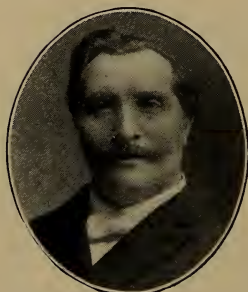

1909.

BAKKE, OLE MARTINSON.

Ord. 1898. Frikirken, 1898—.

F. i Jevnaker, Hadeland, Hamar, 22 mars 1861, af Martin Olsen B. og Johanne (f. Pedersen), udv. 92, frekv. Augsburg Sem., 92—97 (C.T.), *prest*, Fergus Falls, Minn., 98—99, Golden Lake, N. D., 99—00, evangelist (N. W. distrikt), 00—07, *prest*, Battle Lake, Minn., 07—08, Madelia, Minn., 08—09, evangelist (Pacific distrikt), 10—12, *prest*, Henning, Minn., 12—13, Battle Lake, Minn., 13—. *Johanne Espeseth, 12.



1914.

BARRON, ANDREW CORNELIUS.

Ord. 1898. Forenede kirke, 1898—.

F. i Racine, Wis., 13 juli 1867, af Lars Knutsen Baerven og Sophia (f. Gabriel), frekv. Stoughton, Wis., High School, 80—82, butikbetjent, 82—87, frekv. Stoughton High School, 87—89, Beloit Coll., 89—95 (A.B.), Chicago Luth. Sem., 95—97, U. C. Sem., 97—98 (C.T.), *prest*, Ottawa, Ill., 98—01, Watertown, S. D., 01—07, Merrill, Wis., 07—10, Devils Lake, N. D., 10—. *Agnes H. Halvorsen, 99.



1898.

BJØRNSON, HALVOR.

Ord. 1898. Norske synode, 1898—.

F. i Kviteseid, Øvre Telemarken vest, Kristiansand, 28 mai 1868, af Bjørn J. Brekke og Ingeborg H. (f. Berge), frekv. Kviteseid lærersem., 83—85, Hamar sem., 87—88 (seminarist), lærer og kirkesanger, Brunkeberg, 88—93, udv. 93, frekv. Bruflat Acad., 93—94, Luther Sem., 95—98 (C.T.), *prest*, Mavie (7 mghdr.), Minn., 98—. *Thea Johnson, 99.



1913.

BORGEN, DANIEL TJÆRANSON.

Ord. 1898. Hauges synode, 1898—.

F. i Aardal, Ryfylke, Kristiansand, 13 nov. 1871, af Tjæran B. og Gunla (f. Tysdal), udv. 83, frekv. Red Wing Sem., 91—98 (C.T.), *prest*, Buxton, N. D., 98—08, Taylor, Wis., 08—, kredsformand, 09—10, trustee, 09—. *Christine R. Sando, 99.



1911.

BORUP, PAUL.

Ord. 1898. Norske synode, 1898—.

F. i Aarhus, Jylland, Danmark, 23 jan. 1869, af Eskild B. og Mette Sine (f. Jensen), udv. 89, menighedsforstander, Montreal, Canada, 89—95, fik privat undervisning, 89—95, frekv. Luther Sem., 95—98 (C.T.), *prest*, S. Omaha, Neb., 98—99, Eureka, Cal., 99—02, Suisun City, Cal., 02—, sømandsmissionskom., 12—. *Elsie Marie Lund, 00.



1899.

BRODLAND, OLE HANSON.

Ord. 1898. Forenede kirke, 1898—.

F. i N. Undal, Mandal, Kristiansand, 28 mai 1868, af Hans B. og Torborg (f. Bergstol), udv. 87, frekv. Augustana Coll., 89—94, U. C. Sem., 94—97 (C.T.), *prest*, Ashland, Wis., 98, Nielsville, Minn., 98—11, Freeman, S. D., 11—, lærer, common- og religionsskoler, visitator, 04—11. *Inger G. Mosby, 95.



1905.

DÆHLIN, INGVALD (DÆHLEN).

Ord. 1898. Forenede kirke, 1898—.

F. i Lunner, Hadeland, Kristiania, 23 sept. 1873, af Ole D. og Ingeborg (f. Balken), kontorbetjent i Randsfjord, 90—94, udv. 94, frekv. Argyle, Wis., commonskole, 94—95, U. C. Sem., 95—98 (C. T.), *missionar* (Amerikansk-norsk Kinamissionselskab), Hankow, Hupeh, Kina, 98—03, frekv. U. C. Sem., 04—05, Minn. Univ., 04—05, *prest*, Montevideo, Minn., 05—06, bestyrer og lærer i religion og engelsk, Lutheran High School, Sinyang, Honan, 07—14, forf. "The United Norw. Luth. Mission Field in China" (se E. Søvnik), 11, oversatte til kinesisk Luthers "Lille katekisme", 13, Sverdrups "Forklaring", 13. *Nikoline Dahl, 98 (+06), Emma Karoline Hasle, 07.

ELIASSEN, JOHAN ARNDT.

Ord. 1898. Frikirken, 1898—.

F. i Chicago, Ill., 29 nov. 1867, af Jakob E. og Karen (f. Torgersen Berge), frekv. en høiskole i Chicago, Ill., 85—90, Augsburg Sem., 90—94 (A.B.), 94—97 (C.T.), *prest*, Ishpeming, Mich., 98—00, Escanaba, Mich., 00—01, Bemidji, Minn., 01, gademissionær, Chicago, 02—07, jøde kvarteret, Chicago, 07—12, N. Minn., 12, gademissionær i jøde kvarteret, Chicago, 13—. *Jennie M. Gissenaa, 11.



1900.

ENGERHOLM, JOHAN NILSON.

Ord. 1898. Forenede kirke, 1898—.

F. i Enebak, Nedre Romerike, Kristiania, 2 juni 1863, af Nils C. E. og Jakobine (f. Enersen), udv. 82, frekv. Red Wing Sem., 94—95, U. C. Sem., 96—98 (C.T.), *prest*, Homestead, N. D., 98—. *Hjertrud Stubsjøen, 98.

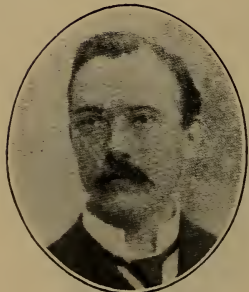

1906.

FRETHEIM, THORSTEIN.

Ord. 1898. Norske synode, 1898—1900.

F. i Aadalen, Ringerike, Kristiania, 26 feb. 1867, af —, frekv. Kristiania univ., 87—93 (A.B., A.M., C.T.), lærer, Buskeruds amtsskole, Kristiania borgerskole, 95—97, tog eksamen i finsk og lappisk, 97, udv. 98, *prest*, Stanley (3 mghdr.), Wis., 98—00, til Norge, 00, kaldskapellan, Vanse, 00—03, hjælpeprest, N. Østerdalens fjelddistrikter, 03—09, residerende kapellan, Aarnes, 09—. *Helga Høyer Elfsen, 03.



1913.

GLESNE, OLE.

Ord. 1898. Forenede kirke, 1898—.

F. i St. Olaf, Ia., 30 sept. 1869, af Ole G. og Helga (f. Sønsteby), frekv. St. Olaf Coll., 88—95 (A.B.), U. C. Sem., 95—98 (C.T.), *prest*, Aberdeen, S. D., 98—, visitator, 04—, formand, S. D. Luther League, 05—09, National Luther League Topics kom., 11—. *Hannah Bøe, 98.



1913.

HAATVEDT, LARS ASLAKSON.

Ord. 1898. Norske synode, 1898—.

F. nær Decorah, Ia., 6 okt. 1872, af Aslak J. H. og Ingerid (f. Fjeldstul), frekv. Luther Coll., 89—95 (A.B.), Luther Sem., 95—98 (C.T.), *prest*, Lakota, N. D., 98—03, Grand Forks, N. D., 03—07, Hillsboro, N. D., 07—08, Callender, Ia., 08—10, Grand Forks, N. D., 10—12, Lakota, N. D., 12—, bestyrer, Grand Forks Coll., 04—07. *Ingeborg Oline Aaker, 98 (†04), Hilda Johnson, 07 (†13).



1913.

HEGLAND, EDWARD.

Ord. 1898. Forenede kirke, 1898—.

F. i Perry, Wis., 15 nov. 1868, af John J. H. og Guro (f. Steensland), frekv. Dodgeville, Wis., High School, 88—91, U. C. Sem., 91—98 (coll.-graduent og C.T.), *prest*, Menomonie, Wis., 98—00, Vignes, Wis., 00—06, Menomonie, Wis., 06—, redig. "Menomonie Lutheran", 13—, lærer, Wis. commonskoler, 90—97. *Mollie Thompson, 98 (†13).



1898.

HEIMDAHL, OLAF EMIL.

Ord. 1898. Norske synode, 1898—05.

F. i Nes, Hallingdal, Kristiania, 28 mai 1872, af Hans Andreas Olsen og Marie (f. Johanessen), udv. 87, handelsbetjent, 87—90, frekv. Luther Coll., 90—95 (A.B.), Luther Sem., 95—98 (C.T.), *prest*, Chicago, Ill., 98—02, Willmar, Minn., 02—05, dagarbejder, Minneapolis, Minn., 05—07, kapellan, Everett, Wash., 07—08, lærer, Pacific Luth. Acad., 08—10, *prest*, S. Tacoma, Wash., 10—12, Fir, Wash., 12—. *Palma Wulfsberg (?), 01.



1913.

HOUGUM, JOHN C.

Ord. 1890. Forenede kirke, 1898—.

F. i Vardal, Toten, Hamar, 24 juni 1860, af Christian C. H. og Anne (f. Olsen), frekv. Gjøviks middelskole, ?—81, udv. 82, frekv. Chicago Univ., 83—87, Northwestern Univ., Evanston, 87—88, German Ev. Luth. Sem., Chicago, 88—90 (C.T.), *prest* (General Synod), Leadville, Colo., 90—94, Laramie, Wyo., 94—98, (Forenede kirke) W. Superior, Wis., 98—00, Knox Mills, Wis., 00—01, Auburndale, Wis., 01—. *Carrie Strand, 93.

JENSEN, ANDERS HANSEN.

Ord. 1898. Norske synode, 1898—99.

F. i Strib, Danmark, 15 okt. 1868, af Jørgen Jensen og Signe (f. Andersen), frekv. Skaarup sem., 85—88, i soldatertjeneste, 88—91, udv. 91, frekv. Luther Sem., 95—97 (C.T.), *prest*, Eureka, Cal., 98—99, siden *prest* i Den forenede danske kirke, San Francisco, Cal.



1909.

† JERSTAD, JAKOB BERNTSEN.

Ord. 1898. Frikirken, 1898—11.

F. i Kvinesdal, Flekkefjord, Kristiansand, 18 sept. 1865, af Elias B. J. og Ingeborg (f. Svendsen), frekv. Stavanger missionskole, 86—87, udv. 87, frekv. Augsburg Sem., 91—95, 95—98 (C.T.), *missionær*, Manasoa, Tongobory, Madagaskar, 98—99, Vohimari, 99—00, Mahafali, 00—08, St. Augustin, 09, til Amerika, 09—10, Manasoa, Madagaskar, 10—11. †27 mai 1911. *Hannah Augusta Loney, 98.



1900.

JOHNSON, SVEN ARON.

Ord. 1898. Forenede kirke, 1898—.

F. i Eau Claire, Wis., 14 mars 1874, af pastor Amund J. og Anna (f. Moland), frekv. Augsburg Sem., 87—91 (A.B.), Buena Vista Coll., 91—92, Thiel Coll., 92—93, U. C. Sem., 94—95, 96—98 (C.T.), *prest*, Elbow Lake, Minn., 98—02, Two Harbors, Minn., 02—09, Leland, Ill., 09—. *Louise Bakke, 00.



1912.

JUUL, OTTO GERHARD.

Ord. 1898. Norske synode, 1898—.

F. i New York City, N. Y., 23 feb. 1873, af pastor Ole J. og Gustava Maria (f. Gruda), frekv. Vor Frelzers menighedsskole, Chicago, 80—87, Luther Coll., 87—94 (A.B.), Minn. Univ., 94—95 (medicin), Luther Sem., 95—98 (C.T.), *prest*, Madison, Wis., 98, Elbow Lake, Minn., 99—. *Marion S. Olson, 00.



1813.

KILDAHL, HARALD BERG.

Ord. 1898. Forenede kirke, 1898—.

F. i Beistaden, N. Indherred, Trondhjem, 13 mars 1865, af Johan K. og Nicoline A. (f. Buwarp), udv. 66, frekv. St. Olaf Coll., 88—95 (A. B.), U. C. Sem., 95—98 (C.T.), *prest*, Moorhead, Minn., 98—00, Chicago, Ill., 00—02, rektor, Chicago diakonissehjem, 02—12, *prest*, Milwaukee, Wis., 12—, lærer i religion, Concordia Coll., 98, redig. "Children's Companion", 00—04, "Diakonissen", 09—12. *Carrie Emelia Olson, 98.



1898.

LANE, GEORGE OLE.

Ord. 1898. Norske synode, 1898—.

F. i Dodgeville, Wis., 2 mai 1869, af Augustinus O. L. og Gunhild Christine (f. Torgerson), frekv. Luther Acad., Albert Lea, 91, Luther Coll., 91—94, Luther Sem., 95—98 (C.T.), *prest*, Fairhaven, Wash., 98—02, Hillsboro, N. D., 02—08, Custer og Bellingham, Wash., 08—.



1904.

LARSGAARD, ANDERS.

Ord. 1898. Norske synode, 1898—.

F. i Bynettet, Nordre Dalene, Trondhjem, 24 april 1872, af Ole L. og Bereth L. (f. Oppegaard), udv. 81, frekv. Sioux Falls Luth. Normal, 89—91, Sioux Falls Business Coll., 91—92, Sioux Falls Luth. Normal, 92—94, lærer, 94—95, frekv. Luther Sem., 95—98 (C.T.), *prest*, West Point, Neb., 98—99, Willmar, Minn., 99—01, Princeton og Milaca, Minn., 02—12, Garretson, S. D., 12—, forf. "Norske settlementer og menigheder" (se P. Langseth). *Hannah Estrem, 01.



1905.

LOCKREM, ANDREAS K.

Ord. 1898. Frikirken, 1898—02, Norske synode, 04—.

F. i Rice Co., Minn., 17 jan. 1864, af Christoffer L. og Gjertrud (f. Lien), frekv. Augsburg Sem., 91—98 (C.T.), *prest*, Bagley, Minn., 98—02, frekv. Chicago Luth. Sem., 02—03, *prest*, Valley City, N. D., 04—07, *prest* for Stoughton alderdomshjem, og bestyrer for M. Luther barnehjem, 07—09, reisende indremissionsprest, Pinewood, Minn., 11—, Tønseth fri luth. mghd. og Pinewood engelsk luth. mghd., 13—. *Samuline Aaseby, 98 (†02), Christiana Aaseby, 05.

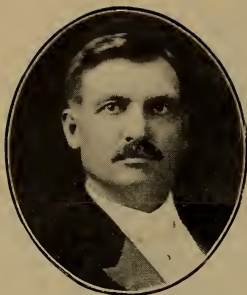

1913.

LUNDE, ALEXANDER MARTHENIUS.

Ord. 1898. Forenede kirke, 1898—.

F. i Nes, Hedemarken, Hamar, 27 jan. 1865, af John Mortenson L. og Helene (f. Amundson), udv. 65, frekv. Willmar Sem., 86—87, Red Wing Sem., 89—97 (C.T.), U. C. Sem., 97—98 (C.T.), *prest.*, St. Hilaire, Minn., 98—02, Maplebay, Minn., 02—07, Christine, N. D., 07—, kredsformand, 12—.
*Gertrud Johnson, 03.



1899.

†LYSNE, PEDER ANDERSEN.

Ord. 1898. Forenede kirke, 1898—99.

F. i Lærdal, Midtre Sogn, Bergen, 28 juni 1867, af Anders Andersen L. og Anna (f. Peder- sen), udv. 83, frekv. Madison, S. D., State Nor- mal, 87, 88, Wittenberg Normal, 89—90, St. An- gar Sem., 90—93, religionsskolelærer, New Hope, Wis., 93—95, frekv. U. C. Sem., 95—98, *prest.*, Summit (3 mghdr.), S. D., 98—99. †19 mars 1899. Ugift.



1913.

MALKEWICK, OLE JAKOBSEN.

Ord. 1898. Hauges synode, 1898—.

F. i Skaanevik, S. Søndhordland, Bergen, 15 mars 1865, af Jakob M. og Kari (f. Olson Mellie), udv. 88, frekv. Red Wing Sem., 95—98 (C.T.), *prest.*, Grantsburg, Wis., 98—00, Faribault, Minn., 00—04, Galesburg, N. D., 04—, kredssek., 01—04, 07—11. *Pernille S. Stensletten, 95.



1908.

MATTSON, JOHAN.

Ord. 1898. Frikirken, 1898—.

F. i Hevne, Fosen, Trondhjem, 30 sept. 1867, af Martinius Olsen Vasli og Martha (f. Johnson), udv. 88, frekv. Augsburg Sem., 90—95, 95—98 (C.T.), *prest.*, Madelia, Minn., 98—08, Battle Lake, Minn., 08—13, Ellendale, Minn., 13—, for- mand, organisationskom., 07—09, 11—13, bidrags- yder til "Luthersk tidsskrift", 06—, medredaktør, "Gasseren", 06—10. *Minnie C. Johnson, 99.



1904.

NAESS, JOHANNES ARNDT EMANUEL (NÆSS).

Ord. 1898. Forenede kirke, 1898—.

F. i Dodgeville, Wis., 18 jan. 1872, af pastor Olaus N. og Anna D. (f. Buck), frekv. Boscobel, Wis., High School, 87—89, St. Olaf Coll., 89—95 (A.B.), U. C. Sem., 95—98 (C.T.), *prest*, Boscobel, Wis., 98—02, Albert Lea, Minn., 02—08, Austin, Minn., 08—. *Amanda Louise Larson, 05.



1898.

NERVIG, ANDERS JOHANSEN.

Ord. 1898. Norske synode, 1898—.

F. i Orkedalen, S. Dalene, Trondhjem, 4 mars 1867, af Johan Olsen Nervigsløkken og Bereth (f. Engen), udv. 80, farmer, 80—87, frekv. Willmar Sem., 87—90, Luther Coll., 90—93, commonskolelærer, Kandiyohi Co., Minn., 93—95, frekv. Luther Sem., 95—98 (C.T.), *prest*, Minneota, Minn., 98—01, Tracy, Minn., 99—05, Minneapolis, 06—08, Hartington, Neb., 08—. *Mina Alette Hansen, 00.



1898.

NIELSEN, HALFDAN.

Ord. 1898. Norske synode, 1898—08.

F. i Skaatø, Bamle, Kristiansand, 19 juni 1868, af Claus N. og Olette Andrea (f. Pedersen), frekv. Kragerø middelskole, 82—84, Otto Andersens latin-skole, 85—88 (A.B.), Kristiania univ., 90—96 (A. M., C.T.), Trondhjems ynglingeforenings sekr., 97—98, udv. 98, *prest*, Milaca og Princeton, Minn., 98—99, Stanley, Wis., 00—03, N. og N. E. Minneapolis, 05—07, Roxbury, Mass., 07—08, til Norge, 08, stiftskapellan, Kristiania stift, 09—13, residende kapellan, Haus, 13—. *Bertha Frøyland, 99.



1910.

ORWOLL, SYLVESTER MARTINUS.

Ord. 1898. Norske synode, 1898—.

F. i Yellow Medicine Co., Minn., 1 aug. 1869, af Sylfest L. O. og Martha (f. Bjelde), frekv. Luther Coll., 89—95 (A.B.), Luther Sem., 95—98 (C.T.), *prest*, Portland, Ore., 98—01, Toronto, S. D., 01—12, Sioux Falls, S. D., 12—. *Anna Dahl, 98.



1912.

RASMUSSEN, HALBERT JACOB.

Ord. 1898. Forenede kirke, 1898—.

F. i Lisbon, Ill., 5 nov. 1872, af pastor P. A. R. og Ragnild (f. Holland), frekv. Capital Univ., 88—90, Augsburg Sem., 90—91, Chicago Luth. Sem., 92—94, U. C. Sem., 97—98 (C.T.), *prest*, Winona (3 mghdr.), Minn., 98—13, Blooming Prairie (2 mghdr.), Minn., 13—. *B. Marie Sampson, 99.



1903.

RUGLAND, JACOB GULBRANDSON.

Ord. 1898. Norske synode, 1898—.

F. i Worth Co., Ia., 16 okt. 1867, af Gulbrand G. R. og Sigrid (f. Pletonhagen), frekv. St. Ansgar Sem., 87—88, Valdars Business Coll., 90—91, Luther Acad., Albert Lea, 91—94, Luther Coll., 94—95, Luther Sem., 95—98 (C.T.), *prest*, Barnesville, Minn., 98—03, Saude, Ia., 03—09, Robinson, N. D., 09—. *Johanna Rosholdt, 98.



1912.

SALVESSON, ADOLPH.

Ord. 1898. Norske synode, 1898—.

F. i Douglas Co., Minn., 28 sept. 1873, af Ole S. og Gjertrud (f. Larson Akre), frekv. Sioux Falls Luth. Normal, 92—93, Park Region Luth. Coll., 94, Luther Sem., 95—98 (C.T.), *prest*, Brainerd, Minn., 98—99, Duluth, Minn., 99—04, Crookston, Minn., 04—12, Toronto, S. D., 12—. *Anna Beaverson, 02. 1117



1899.

SIMENSEN, HALFDAN.

Ord. 1898. Forenede kirke, 1898—13.

F. i V. Toten, Toten Hamar, 13 jan. 1861, af Simen Andreassen og Kristiana (f. Mikkelsen), udv. 86, frekv. U. C. Sem., 93—98 (C.T.), *prest*, Kittson, Marshall og Roseau Cos., Koland, Minn., 98—11, Somers, Mont., 11—13. *Jennie Amanda Omberg, 98.



1907.

SKARPNESS, JOHN J.

Ord. 1898. Hauges synode, 1898—.

F. i Edø, Ytre Nordmøre, Trondhjem, 8 dec. 1867, af Johan Johannessen og Johanna (f. Olsen), udv. 86, frekv. Red Wing Sem., 91—98 (C.T.), Chicago Luth. Sem., 03—04, *prest*, Strand, Ia., 98—04, Chicago, Ill., 04—08, Centerville, S. D., 08—, kredsformand, 07—08, formand, Bethesda barnehjems bestyrelse, 08—, forf. "Forlovelsen", 08. *Ida Fornlof, 98 (†99), Anna Strøberg, 01.



1900.

STRAND, THOR JOHANNESON.

Ord. 1898. Norske synode, 1898—.

F. i Strand, Stavanger, Kristiansand, 10 aug. 1866, af Johannes H. S. og Anna T. (f. Barque), frekv. Ryfylke amtsskole, 80—82, gaardbruger, 82—87, udv. 87, handelsbetjent og farmer, 87—90, frekv. Luther Acad., Albert Lea, 90—94, Luther Coll., 94—95, Luther Sem., 95—98 (C.T.), *prest*, Summit, S. D., 98—00, Appleton, Minn., 00—05, Danvers, Minn., 05—07, Luther Acad. finansagent, 07—08, Hartland, Minn., 08—.



1898.

SWENSON, OLE.

Ord. 1898. Frikirken, 1898—.

F. i Kvinesdal, Flekkefjord, Kristiansand, 31 mai 1867, af Ole S. Jerstad og Trine Elizabeth (f. Danielsen), udv. 87, frekv. Augsburg Sem., 90—98 (C.T.), *prest*, Chippewa Falls, Wis., 98—00, Binford, N. D., 00—11, Carpio, N. D., 11—, sekr., Oak Grove Luth. Ladies' Sem., 10—. *Anna Kristiansen Jerstad, 97.



1898.

TASTAD, J. I.

Ord. 1898. Hauges synode, 1898—02.

F. i Hetland, Stavanger, Kristiansand, 17 juni 1863, af Iver Sivertsen T. og Berthe (f. Jensen), udv. 82, frekv. Red Wing Sem., 93—97 (C.T.), *prest*, Wallingford, Ia., 98—02. *Hilma Lidblom, 98.

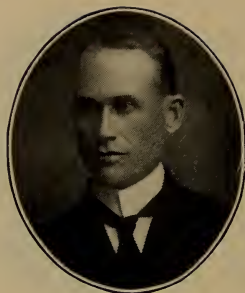

1913.

THORSON, PETER EDWARD.

Ord. 1898. Norske synode, 1898—.

F. i Martell, Wis., 26 jan. 1868, af Stener T. og Trine Andrea (f. Haugen), frekv. River Falls, Wis., State Normal, 85—91 (graduent), Minn. Univ., 92—95, Luther Sem., 95—98 (C.T.), *prest*, Manitowoc, Wis., 98—07, Clifton, Tex., 07—, lærer i norsk, religion, pedagogik, Clifton Luth. Coll., 07—13, agter at gaa som missionær til Honan, Kina, 14—. *Clara Tonette Nelson, 99 (†08), Marian Emelie Hansen, 09.

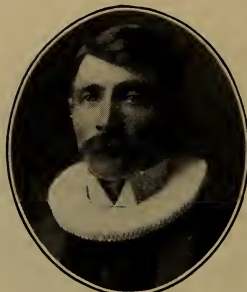

1909.

VARTDAL, ANDREAS JAKOBSON.

Ord. 1898. Frikirken, 1898—09, Forenede kirke, 09—.

F. i Ulfstnes, Vartdalsstranden, S. Søndmøre, Bergen, 21 sept. 1867, af Jakob Mattiassen og Amundia (f. Ellingsen), udv. 88, frekv. Augsburg Sem., 89—92, 95—98 (A.B.), 95—98 (C.T.), *prest*, Churches Ferry, N: D., 98—09, Wolverton, Minn., 09—. *Maria Mathilda Kleven, 98.



1903.

WANG, KNUTE JENSEN.

Ord. 1898. Frikirken, 1898—08, Forenede kirke, 09—.

F. i Kvinnherred, N. Søndhordland, Bergen, 9 mai 1866, af Jens K. W. og Eli (f. Olson), udv. 84, frekv. Valparaiso Univ., 93—95, Augsburg Sem., 89—92, 95—98 (C.T.), *prest*, Window, Minn., 98—04, Hills, Minn., 04—07, Chicago, Ill., 08—11, Gardner, Ill., 11—, hedningemissionskom. *Laura Skillingstad, 03.



1909.

WEE, MONS OLSON.

Ord. 1898. Hauges synode, 1900—04, —.

F. i Etne, S. Søndhordland, Bergen, 13 mai 1871, af Ole Monsen og Marie (f. Monsen Vee), udv. 91, frekv. Red Wing Sem., 92—98 (coll.-graduent og C.T.), Minn. Univ., 00, Kjøbenhavn univ., 07, Edinburgh Univ., 11, undersøgelsesreise til Malechmissionen, Persien, 99, *prest*, Dell Rapids, S. D., 00—04, Jackson, Minn., 04—08, prof. i G. T. Eksegese og systematisk teologi, Red Wing Sem., 08—, sekr. for Kinamissionskom., 05—08, for Board of Trustees, 08—11, for forlagskom., 13—, formand for ungdomsforbundet, 11—, forf. "Fra undersøgelsesreisen", 00, redig. "Hauges synodes folkekalender", 00—12, "Tidsskrift for kirke og samfund", 12—, medredaktør, "Norsk lutherske prester i Amerika", 14. *Mary E. Nelson, 00.



1913.

WESWIG, CARL MARCUS.

Ord. 1898. Forenede kirke, 1898—06, —.

F. i Trondhjem, Norge, 21 mars 1873, af Carl L. W. og Marie M. (f. Moe), udv. 80, frekv. Marinette, Wis., High School, 86—90, St. Olaf Coll., 91—95 (A.B.), Chicago Luth. Sem., 95—98 (B.D.), Leipzig Univ., Tyskland, 06—07, *prest*, Chicago, Ill., 98—00, Jefferson Prairie, Wis., 00—06, *professor* i historisk teologi, U. C. Sem., 05—06, 07—, v.formand, Forenede kirkes ungdomsforbund, 07—10, formand for samme, 10—12, engelsk missionskom. sekr., 10—13. *Marie M. Wing, 98.



1907.

WOLD, OSCAR RUDOLPH.

Ord. 1898. Hauges synode, 1898—.

F. nær St. Peter, Minn., 11 aug. 1874, af Nils W. og Cecelie Amalie (f. —), frekv. Red Wing Sem., 89—91, Concordia Coll., Moorhead, 93—94, Chicago Luth. Sem., 94—98 (B.D.), *missionær*, Fancheng, Hupeh, Kina, 98—01, Tszho, Hupeh, 01—06, paa ferie i Amerika, 07—09, lærer i teologi, Red Wing Sem., 07—08, *missionær*, Fancheng, 10—13, bestyrer, Union Luth. Theol. Sem., Shekow, Hupeh, 13—, missionskasserer i Kina, 99—06, 11—12. *Clara Sophie Simonsen, 98.



1898.

WOLD, SEVERIN SIMENSEN.

Ord. 1898. Forenede kirke, 1898—.

F. i Stange, Hedemarken, Hamar, 25 feb. 1861, af Simon Andersen Wolden og Helene (f. Even- sen), frekv. Fredrikshald militærskole, 79—82 (underofficer), udv. 82, religionsskolelærer, Orfordville, Wis., 82—96, frekv. U. C. Sem., 96—98 (C.T.), *prest*, Pekin (4 mghdr.), N. D., 98—, visitator, 09—11. *Clara Paulogna Pettersen, 82.



1900.

YLVISAKER, SCHAK JOAKIM NIKOLAUS.

Ord. 1898. Norske synode, 1898—.

F. i Zumbrota, Minn., 8 okt. 1873, af pastor Nils Th. Y. og Kirstine (f. Hundere), frekv. Luther Coll., 88—95 (A.B.), Luther Sem., 95—98 (C.T.), *prest*, Hayfield, Minn., 98—00, Zumbrota, Minn., 00—08, Fergus Falls, Minn., 08—, v.formand, Minn. distrikt, 13—. *Emelia Estrem, 09.



1913.

AASEN, ANDERS O.

Ord. 1899. Norske synode, 1899—.

F. i Lyngdal, Kongsberg, Kristiania, 16 jan. 1874, af Ole A. og Jørand (f. —), udv. 85, frekv. Luther Coll., 89—94, Wis. Univ., 94—95, Luther Sem., 96—99 (C.T.), *prest*, Belview, Minn., 99—11, Minneapolis (Immanuel's mghd.), Minn., 11—
*Marith Xavier, 99.



1913.

ANDERSON, CHRISTIAN.

Ord. 1899. Norske synode, 1899—.

F. i Grant Co., Minn., 7 april 1874, af Christen A. og Karen Margrethe (f. Hartvigsen), frekv. Luther Coll., 90—96 (A.B.), Luther Sem., 96—99 (C.T.), *prest*, Genesee, Ida., 99—03, Minneapolis (Zions mghd.), Minn., 03—, Synodens ungdomsforbunds formand, 06—08, redig. "Bible Study Manual", 11—. *Inger E. Wulfsberg, 00.



1898.

BERGER, ANDERS HANSEN.

Ord. 1899. Hauges synode, 1899—.

F. i Urskog, Nedre Romerike, Kristiania, 25 okt. 1865, af Hans Kristofferson og Karen (f. Iversen), udv. 93, frekv. Concordia Coll., Moorhead, 95—96, Red Wing Sem., 96—99 (C.T.), *prest*, Ft. Ransom (6 mghdr.), N. D., 99—.



1913.

BJELLAND, CARL GUSTAV.

Ord. 1899. Forenede kirke, 1899—.

F. i Sogndal, Dalene, Kristiansand, 19 mai 1870, af Hans A. B. og Guri (f. Møgedahl), udv. 79, farmer, frekv. Concordia Coll., 91, 92, Augsburg Sem., 93—94, U. C. Sem., 94—99 (C.T.), *prest*, Minneapolis (Bethel), Minn., 99—05, bestyrer og *prest*, Hommes barne- og alderdomshjem, Wittenberg, Wis., 05—11, *prest*, Hanska, Minn., 11—, redig. "For gammel og ung", 06—11, "Waisenhus kalender", 06—11, "Our Messenger", 06—07.
*Minnie Louise Rundhaug, 11.

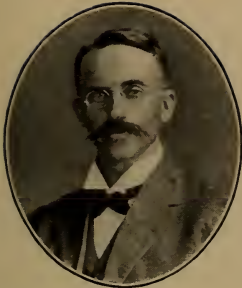

1913.

BODE, HANS EDWARDSSEN.

Ord. 1899. Frikirken, 1899—.

F. i Bodø, S. Salten, Tromsø, 22 juni 1867, af Edward Hansen B. og Martha (f. Davidsen), frekv. amtsskolen, 84—86, udv. 88, frekv. Augsburg Sem., 90—99 (C.T.), *prest.*, Wadena, Minn., 99—01, Mallard, Minn., 01—08, Barton, N. D., 08—11, Vang, N. D., 11—. *Marie C. Rørback, 97.



1913.

BYBERG, JOHANNES BERTHINIUS.

Ord. 1899. Hauges synode, 1899—.

F. i Haaland, Jæderen, Kristiansand, 11 feb. 1867, af Jonas Johannessen og Elizabeth (f. Ingebrigtsen), frekv. Jæderens og Dalernes amtsskole, 87—89, udv. 90, farmer, ?—92, frekv. Red Wing Sem., 92—99 (C.T.), *prest.*, Edinburg (3 mghdr.), N. D., 99—, Fairdale (4 mghdr.), N. D., 99—. *Ellen Hvidding, 01.



1906.

CARLSON, PETER NICOLAI MODENEG.

Ord. 1899. Norske synode, 1899—06.

F. i Kongens Lyngby, Sjælland, Danmark, 10 okt. 1873, af Julius Emil Modeneg C. og Margrete Louise (f. Schumacher), frekv. Lyngby realskole, 80—89, rektor, Bohens skole, privatstudium, landbrug, 89—93, udv. 93, tilbage til Danmark, landbrugsskoler, 93—96, udv. 96, frekv. Luther Sem., 96—99 (C.T.), *prest.*, Oakland, Cal., 99—02, Hayward, Cal., 02—04, Oakland, Cal., 04—06.



1913.

CASPERSEN, HANS CARL.

Ord. 1899. Frikirken, 1899—.

F. i Soon, Moss, V. Borgesyssel, Kristiania, 29 april 1869, af Christian C. og Alette Marie (f. Hansen), frekv. Kristiania realskole, 86—88, udv. 88, frekv. Parsons Business Coll., Duluth, Minn., 92—93, Augsburg Sem., 95—99 (C.T.), *prest.*, Hancock, Mich., 99—04, Madelia, Minn., 04—05, Ellendale, Minn., 05—12, frekv. Hartford Theol. Sem., Conn., 12—13, *prest.*, Aitkin, Minn., 13—, *sekr.*, Frikirken, 05—06, redig. "Luthersk tidsskrift", 06—12. *Benedikte O. Anderson, 05.



1908.

CHRISTENSEN, OLAF L.

Ord. 1899. Frikirken, 1899—.

F. i Christiania, Minn., 3 juni 1872, af Lars Chr. og Lovise (f. Olsen), frekv. Augsburg Sem., 89—96, 96—99 (C.T.), *prest*, Peshtigo, Wis., 99—06, La Crosse, Wis., 06—, kredskasserer, 01—06, 07—11, kredssekr., 12—13, hedningemissionskom., 10—11, forf. "Bethel menigheds historie", 12. *Juditha Larsen, 02.

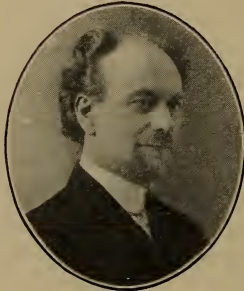

1914.

FLAGSTAD, OLAF JØRGENSEN.

Ord. 1899. Frikirken, 1899—.

F. i Hemnæs, Indre Helgeland, Tromsø, 13 dec. 1873, af Jørgen Pedersen F. og Julianna (f. Olsen Solhaug), udv. 75, frekv. Augsburg Sem., 90—96 (A.B.), 96—99 (C.T.), *prest*, Rochester, Minn., 99—04, St. Paul, Minn., 04—11, Duluth, Minn., 12—, kredssekr., 13—. *Onnie Kvalheim, 02.

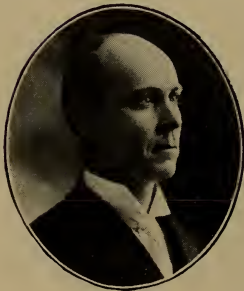

1913.

FONKALSRUD, ALFRED O.

Ord. 1899. Forenede kirke, 1899—09, —.

F. i Montevideo, Minn., 22 jan. 1874, af Ole F. og Mina (f. Hanserud), frekv. Windom Institute, 90—95, U. C. Sem., 95—98 (C.T.), Augustana Coll., Rock Island, 06—08 (A.B., A.M.), New York Univ., 10—13 (Ph.D.), *prest*, Manfred, N. D., 99—01, Devils Lake, N. D., 02—03, Fargo, N. D., 04—09, rektor og bestyrer for Norwegian Luth. Deaconess Home and Hospital, Brooklyn, N. Y., 10—, forf. theses: "Social Conditions of Israelites During Minor Prophets" (ms.), 07, "Scandinavians as a Social Force in America", 13. *Anna Nerby, 00.



1913.

FYLLING, LARS LARSEN.

Ord. 1899. Forenede kirke, 1899—.

F. i Hammer, Osterøen, Bergen, 21 april 1872, af Lars Larsen F. og Helene (f. Johnsen Eidsnes), frekv. Hammer dagsskole, 87, Seims dagsskole, 88, udv. 89, farmer, 89—93, frekv. Augustana Coll., Canton, 93—94, Luther Coll., 94—96, U. C. Sem., 96—99 (C.T.), *prest*, Sioux City, Ia., 99—00, Lakefield (3 mghdr.), Minn., 00—06, Woodville (3 mghdr.), Wis., 06—, kredsfinanssekr., 08—09. *Wilhelmine Irgens Max, 00.



1899.

†HATLEM, NILS A.

Ord. 1899. Frikirken, 1899—00.

F. i Hyllestad, Ytre Sogn, Bergen, 2 mai 1864, af Arne Olsen Sørfjord og Anna (f. Einarsen Lien), frekv. skolen i Ulvig, 78—80, Hambros skole, Bergen, 80—82, udv. 85, frekv. Augsburg Sem., 90—95 (A.B.), 95—98 (C.T.), frekv. normalskolen i Slay, Frankrig, 98—99, *missionær*, Manasoa, Tongobory, Tulear, Madagaskar, 99—00. †10 aug. 1900.



1913.

HAUGLAND, ANDERS A.

Ord. 1899. Hauges synode, 1899—.

F. i Stord, N. Søndhordland, Bergen, 10 jan. 1868, af Anders B. H. og Eli S. (f. —), udv. 88, frekv. Red Wing Sem., 89—92, 98—99 (C.T.), *prest*, Sharon, N. D., 99—03, Clark, S. D., 03—. *Britha Severine Johnson, 97.



1908.

HJERMSTAD, CHRISTIAN AUGUST HANSEN.

Ord. 1899. Norske synode, 1899—.

F. i Red Wing, Minn., 20 mars 1869, af pastor Ulrik C. S. H. og Georgine C. (f. Kolstad), frekv. Luther Acad., Albert Lea, 89—90, Luther Coll., 90—95, Luther Sem., 95—98 (C.T.), *prest*, Manistique, Mich., 99—06, nær New Lisbon (Lemonweir og Elroy), Wis., 06—. *Lillie M. Gaarder, 99.



1910.

HOLTE, HANS HANSON.

Ord. 1899. Forenede kirke, 1899—.

F. i Kolbu, Toten, Hamar, 15 dec. 1867, af Hans O. H. og Elene E. (f. Bjerke), udv. 68, frekv. St. Olaf Coll., 88—91, Concordia Coll., 92—94, 95—96, U. C. Sem., 96—99 (C.T.), *prest*, Mt. Horeb, Wis., 99—07, Windom, Minn., 07—10, Bellingham, Wash., 10—. *Minnie Thompson, 00.



1910.

for samme, 11, diplom fra Norsk selskab til skibbrudnes redning, 11.
*Charoline Sophie Strandness, 00.

JOHANSON, IVER ANKER.

Ord. 1899. Frikirken, 1899—00, udenom, 02—.

F. i Breivik, Dønnes, N. Helgeland, Tromsø, 10 april 1874, af Johan Mathias Johannesen og Anna Mathea (f. Arntsen), sjømand, udv. 92, frekv. Red Wing Sem., 93—96, Humboldt Coll., 97, U. C. Sem., 97—98, Augsburg Sem., 99 (C.T.), *prest*, Larimore, N. D., 99—00, Nordlands indremission, Norge, 00—02, Stoughton, Wis., 02—07, St. Paul (Hauges mghd.), Minn., 07—09, Spicer (3 Hauges mghdr.), Minn., 09—, Sion (Forenede), 13—, borgermester, Spicer, 13—, stifter af Nordlandslaget, 09, sekr. for samme, 09—11, formand



1900.

JORDHEIM, OLE NILSON.

Ord. 1899. Forenede kirke, 1899—.

F. i Hemsedal, Hallingdal, Kristiania, 26 aug. 1869, af Nils J. og Oline K. (f. Thordok), udv. 87, frekv. St. Olaf Coll., 90—96, U. C. Sem., 96—99 (C.T.), *prest*, Glenwood City, Wis., 99—07, Sawyer, Wis., 07—. *Dorthea Dahle, 99.

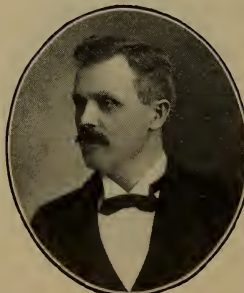

1908.

JØRGENSEN, CHRISTIAN GEORG.

Ord. 1899. Frikirken, 1899—.

F. i Vik, S. Helgeland, Tromsø, 15 juli 1866, af Johan H. Jørgensen Sømhaug og Johanne (f. Andreassen), frekv. Nordlands amtsskole, 84—85, udv. 90, frekv. Augsburg Sem., 92—99 (C.T.), til Frankrig, 99, frekv. normalskolen i Slay, Frankrig, 99—00, *missionær* i Manantenina, Madagaskar, 00—01, Tsivory, Madagaskar, 01—05, til Amerika, 05, *prest*, Marmon, N. D., 05—09, Hendricks, Minn., 10—. *Mattie Larsen, 00.



1903.

KILE, NILS FOLKESON.

Ord. 1899. Forenede kirke, 1899—.

F. i Aamli, Ø. Nedenes, Kristiansand, 4 sept. 1869, af Folke Nilson K. og Hælgæ A. (f. Homdrom), udv. 77, frekv. Augsburg Sem., 89—92, Grand Forks Coll., 92—94, U. C. Sem., 94—99 (C.T.), *prest*, St. Paul, Minn., 99—00, Warren, Minn., 01—04, Fisher, Minn., 04—08, Glyndon, Minn., 08—. *Gro Nilson, 89 (†13).

KVAMME, KRISTEN.

Ord. 1899. Norske synode, 1899—.



1909.

F. i Lom, N. Gudbrandsdalen, Hamar, 17 feb. 1866, af Rolf G. K. og Thorø (f. Sulheim), frekv. N. Gudbrandsdalens amtsskole, 81—82, udv. 82, frekv. St. Ansgar Acad., 86, Luther Coll., 88—94 (A.B.), Luther Sem., 94—96, lærer i sprog og religion, Luther Coll., 96—98, frekv. Luther Sem., 98—99 (C.T.), *prest*, New York, N. Y., 99—09, Washington, D. C., 02—08, (holdt den første norske præken i W., 22 juni 1902), Salt Lake City, Utah, 09—12, Ossian, Ia., 12—, redig. "Børneblad", 13—. *Caroline Maria Anderson, 99.

†LANGE, ANDREAS HANSEN.

Ord. 1899. Norske synode, 1899—01.



1899.

F. i Drammen, Kristiania, 9 mars 1861, af Hans Andersen Langegaarden og Johanne (f. Olsen Renskou), privatstudium, 79—80, udv. 80, (til Hawaii), 82 (til Amerika), privatstudium, 82—96, frekv. Luther Sem., 96—99 (C.T.), *prest*, Rockford, Wash., 99—01, San Francisco, Cal., 01. †7 okt. 1901.

MICHAELSON, MICHAEL BRITANIUS.

Ord. 1899. Frikirken, 1899—.



1913.

F. i Vannelven, S. Søndmøre, Bergen, 9 april 1868, af Michael Jacobsen Kviebakke og Berthe (f. Rasmussen), udv. 86, frekv. Augsburg Sem., 90—96 (A.B.), 96—99 (C.T.), *prest*, Mankato, Minn., 99—05, Willmar, Minn., 05—, Bethesda Homes sekr., 00—05, kasserer, 05—09, Augsburg Sem. direktør, 08—12, kredsformand, 07—09. *Else Magdalene Sverdrup, 99.

MOHN, CHRISTOPHER.

Ord. 1899. Frikirken, 1899—.



1904.

F. i Eidsvold, Øvre Romerike, 28 sept. 1869, af Ole M. og Gusta (f. Olsen Smessta), udv. 70, frekv. Augsburg Sem., 89—92, skolelærer, Christiania, Dakota Co., Minn., 92—03, frekv. Caton Business Coll., 93—94, Augsburg Sem., 94—99 (C.T.), *prest*, Lake Lillian, Minn., 99—05, Bethesda Homes finanssekr., 05—06, *prest*, Poulsbo, Wash., 07—, bestyrer, Ebenezer gamlehjem, 07—, formand, Bethania Coll. Assoc., 11—, West Coast School and Charities Assoc., 13—14, asst. redaktør, "Waisenhus tidende", 09—. *Hattie L. Hansen, 04.



1913.

NJAA, SVEN HANSON.

Ord. 1899. Forenede kirke, 1899—.

F. i Time, Jæderen, Kristiansand, 8 aug. 1870, af Hans N. og Ane (f. Høiland), frekv. Stavanger lærerskole, 90—91, Hauges minde, 91—92, udv. 92, frekv. Concordia Coll., 93—94, U. C. Sem., 94—99 (C.T.), *prest*, Hanley Falls, Minn., 99—03, Birch Hills, Sask., 03—13, Northwood, N. D., 13—, kredsfinanssekr., 07—09, visitator, 09—13. *Inger Ueland, 03.



1900.

OLSON, INGEBRIGT STEFFENSEN.

Ord. 1899. Hauges synode, 1899—.

F. nær Gayville, S. D., 9 april 1874, af Steffen O. og Anne (f. Jonassen Raataarud), frekv. Red Wing Sem., 92—99 (C.T.), *prest*, Gayville, S. D., 99—00, Geddes, S. D., 00—. *Anna Eline Aune, 00.

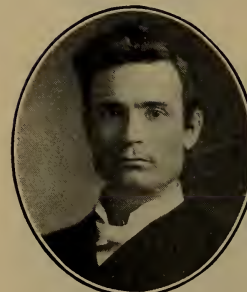

1901.

PAULSRUD, GILBERT OLSON.

Ord. 1899. Hauges synode, 1899—.

F. i Strøm, Odalen, Hamar, 13 juli 1867, af Ole G. P. og Jakobine (f. Amundsen), udv. 87, frekv. Red Wing Sem., 91—95, Hamma Divinity School, 95—98 (B.D.), Kristiania univ., 98—99, *prest*, Chicago, Ill., 99—01, Randall, Ia., 01—, kredsformand, 09—11, skoledirektør, 09—, formand af skoledirektionen, 13—. *Annie Olson, 99.



1913.

PEDERSEN, LUDVIG CORNELIUS CHRISTIAN.

Ord. 1899. Frikirken, 1899—.

F. i Manandona, Betsileo, Madagaskar, 9 mars 1874, af pastor Peder Andreas P. og Kristine (f. Larsen), til Norge, 86, frekv. Storms latin- og realskole, 86—92, til Amerika, 93, frekv. Augsburg Sem., 93—96 (A.B.), 96—99 (C.T.), *missionær*, Vohimary, Madagaskar, 99—02, *prest*, Montevideo, Minn., 03—05, Fairdale, N. D., 05—11, Fergus Falls, Minn., 11—12, Montevideo, Minn., 12—, kredsformand, 10—11, kredssekr., 14—, pensionskom., 12—, hedningemissionskom., 06—07. *Marie Mohn, 99.



1910.

QUELLO, JULIUS A.

Ord. 1899. Hauges synode, 1899—.

F. i Ottertail Co., Minn., 6 juli 1875, af Anders Q. og Berthe Marie (f. Kvelle), frekv. Red Wing Sem., 92—99 (C.T.), *prest*, Sioux City, Ia., 99—02, Chicago, Ill., 02—07, Beresford, S. D., 07—, Bethesda barnehjems kasserer, 09—, jødemissionens centralkom., 13—, engelske indremissionskom. *Marie Norheim, 99.

RESNICK, JOHN.

Ord. 1899. Norske synode, 1899—05.

F. i Ostrog, Walynien, Rusland, 15 aug. 1874, af Abraham Resnick og —, frekv. det rabbiniske seminar, Valosin, 87—90, Kief latinskole, —, blev kristen, frekv. Upsala univ., 92—94, Fosterlandsstiftelsen, Stockholm, 94—97, Upsala univ., 98 (C.T.), udv. 98 (til London), 99 (til Amerika), *prest*, Brooklyn, N. Y., 99—05, til Europa, 05, redig. missionsblad og traktater for israelsmissionen. *Hannah Barnett, 00.



1911.

RUNSVOLD, JØRGEN D.

Ord. 1899. Forenede kirke, 1899—.

F. i Mosjøen, Vefsen, Indre Helgeland, Tromsø, 23 sept. 1872, af Jonathan J. R. og Dorthea N. (f. Andersen), udv. 87, frekv. Augsburg Sem., 91—92, Augustana Coll., 92—93, U. C. Sem., 94—99 (C.T.), *prest*, Two Harbors, Minn., 99—01, Dwight, N. D., 02—03, Hanley Falls, Minn., 04—06, Northwood, N. D., 07—, hedningemissionskom., 10—12, finanskom. formand, 12—13. *Beret Marie Soelberg, 99.



1913.

SOTENDAHL, MONS A.

Ord. 1899. Forenede kirke, 1899—.

F. i Austevold, Midthordland, Bergen, 15 sept. 1866, af Anders O. S. og Ingeborg M. (f. Nordeide), udv. 87, frekv. Brufflat Acad., 89—90, Madison Luth. Normal, 92, U. C. Sem., 93—96, 97—99 (C.T.), *prest*, Hazel Run, Minn., 99—01, Norway Lake, Minn., 02—, kredsformand, 11, kredsungsdomsligaformand, 11—. *Bertha H. Benson, 00.

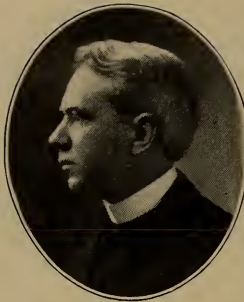

1913.

STEARNS, GUSTAV.

Ord. 1899. Forenede kirke, 1899—.

F. i New Richland, Minn., 23 mars 1874, af Halvor S. og Bergitte (f. Sevats), frekv. St. Olaf Coll., 89—90, 91—96 (A.B.), U. C. Sem., 96—99 (C.T.), *prest*, Milwaukee, Wis., 99—, engelsk missionskom., 10—13, visitator, 13—, formand, St. Olaf Coll. Alumni, 13—, referent for engelske dagblade ved Forenede kirkes aarsmøder, 05—.



1905.

STRANDNESS, JOHN JOHANNESSEN.

Ord. 1899. Forenede kirke, 1899—.

F. i Sarpsborg, V. Borgesyssel, Kr.ania, 15 dec. 1869, af Johannes S. og Else (f. —), udv. 71, frekv. Red Wing Sem., 85—91, commonskolelærer, Griggs Co., N. D., 91—96, frekv. U. C. Sem., 96—99 (C. T.), *prest*, Devils Lake (5 mghdr.), N. D., 99—05, Churches Ferry (4 mghdr.), N. D., 05—11, Perth, N. D., 11—, kredsfinanssekr. *Julie —, 01.



1909.

SYRDAL, PETER ROLFSEN.

Ord. 1899. Forenede kirke, 1899—.

F. i S. Undal, Mandal, Kristiansand, 10 okt. 1870, af Reinert A. Rolfsen og Trine Marie (f. Pedersen), sjømand, Syd Amerika, 86—89, frekv. Ulrichsens navigationsskole, Mandal, 89, udv. 91, frekv. U. C. Sem., 94—99 (C.T.), *prest*, Poulsbo, Wash., 99—02, Hatton, N. D., 02—07, Brooklyn, N. Y., 07—09, Milan, Minn., 09—, indremissionskom., 03—05, sekr., Bethesda slummission, 09. *Marie Nathalia Nilson, 98.



1912.

THORESON, HALDOR (HENRY).

Ord. 1899. Forenede kirke, 1899—.

F. i Lille Elvedalen, N. Østerdalen, Hamar, 14 nov. 1865, af Thore T. og Ingeborg (f. Haldorson), udv. 69, lærer, commonskolen, 86—90, frekv. St. Olaf Coll., 90—94, lærer, commonskolen, 94—96, frekv. U. C. Sem., 96—99 (C.T.), *prest*, Bagley, Minn., 99—03, Prairie Farm, Wis., 04—. *Jessie Sandvig, 94.



1903.

TOLLEFSEN, CHRISTEN MARTIN.

Ord. 1899. Frikirken, 1899—.

F. i Willmar, Minn., 5 sept. 1869, af Ole Johan T. og Anna Marie (f. Sørensen), frekv. Willmar Sem., 87—89, Augsburg Sem., 89—93, Valparaiso Univ., 93—94, lærer, Bethania Coll., 95—96, frekv. Augsburg Sem., 96—99 (C.T.), *prest*, La Crosse, Wis., 99—01, Brooklyn, N. Y., 01—09, Madelia, Minn., 09—. *Hanna Hetland, 07 (†14).



1899.

VANG, CARL SIVERTSEN.

Ord. 1899. Frikirken, 1899—.

F. i Verran, N. Indherred, Trondhjem, 3 mai 1862, af Sivert Thoresen V. og Paulianna (f. Venes), udv. 82, frekv. Augsburg Sem., 91—96 (A. B.), 96—99 (C.T.), *prest*, Rugby, N. D., 99—13, indremissionssupt., 13—, indremissionssekr., 05—06, indremissionskom. formand, 08—09, kredsformand, 09—12.



1909.

WESTEL, HALVOR LARSON.

Ord. 1899. Udenom, 1899—00, Brodersamfundet, 00—09.

F. i Gjerstad, Ø. Nedenes, Kristiansand, 15 sept. 1846, af Lars K. W. og Gundborg W., frekv. Arendals høiere skole, 64—68, i snedkerlære i Norge, Danmark og Tyskland, organiserede en frimenighed i Arendal, 77, menighedsældste, 77—87, organiserede den første norske lutherske "frikirke" under navn af "Det lutherske brodersamfund", Superior, Wis., 94, ældste, 94—99, *prest*, Duluth, Minn., —, Superior, Wis., 99—09, Brodersamfundets sekr., 01—03, formand, 06—08. *Inga Asbjørnsen, 83 (†84).



1906.

WOLLAN, EDWARD BERNHARD.

Ord. 1899. Forenede kirke, 1899—06.

F. i Pope Co., Minn., 24 juli 1871, af Ernst Olaus Benjamin W. og Bergeta (f. Mikkelsen Berg), frekv. St. Olaf Coll., 88—94 (A.B.), U. C. Sem., 95—99 (C.T.), *prest*, Adams (4 mghdr.), N. D., 99—05, farmer, Adams, N. D., 05—. *Maria Elisabeth Olson, 11.



1913.

ØVREBØ, OLE JOHANNESON.

Ord. 1899. Forenede kirke, 1899—.

F. i Lyster, Indre Sogn, Bergen, 22 sept. 1869, af Johannes Olson Ø. og Martha (f. Larson), udv. 91, frekv. Red Wing Sem., 93—97, U. C. Sem., 98—99 (C.T.), Chicago Luth. Sem., 08, *prest*, Summit, S. D., 99—05, Wolverton, Minn., 05—09, Aneta, N. D., 09—. *Mina Mortenson, 00.



1905.

AUSTVOLD, EDWIN B.

Ord. 1900. Norske synode, 1900—09, 11—.

F. i Glenwood, Minn., 21 sept. 1873, af Bjørn A. og Live (f. Evenson Moen), frekv. Willmar Sem., 90—91, Carleton Coll., 91—93, Luther Coll., 93—97 (A.B.), Luther Sem., 97—00 (C.T.), *prest*, Helena, Mont., 00—09, finansagent for Sioux Falls Luth. Normal, 09—11, *prest*, Missoula, Mont., 11—12, nær Pelican Rapids, Minn., 12—. *Dora Marie Bendtson, 08.



1913.

BENSON, BENNET A.

Ord. 1900. Forenede kirke, 1900—.

F. i Perry, Dane Co., Wis., 14 feb. 1870, af Andrias B. og Kari (f. Lien), frekv. Dodgeville, Wis., High School, 87—88, Stoughton Acad., 90—93, Mt. Horeb Acad., 95—96, U. C. Sem., 96—00 (C.T.), *prest*, Alexandria, Minn., 00—, *visitorator*, 11—. *Thea G. Goli, 00.



1896.

BREVIK, SAMUEL BERNHOFF.

Ord. 1900. Norske synode, 1900—01.

F. i Sacred Heart, Minn., 6 okt. 1874, af Paul Christian B. og Anna Sofia (f. Bjørgaa), frekv. Luther Coll., 89—96 (A.B.), Luther Sem., 96—99 (C.T.), 99—00, *prest*, Princeton (5 mghdr.), Minn., 00—01, Clifton, Tex., 01—02, *bestyrer*, Clifton Luther Coll., 01—02, *bankbetjent*, Leeds, N. D., 02—13. *Thora Larson, 04.



1899.

BØE, THOSTEN THOSTENSON.

Ord. 1900. Hauges synode, 1900—.

F. i Rennesø, Stavanger, Kristiansand, 20 jan. 1867, af Thosten O. B. og Ellen L. (f. Sørbo), udv. 83, farmer, 83—93, frekv. Red Wing Sem., 93—00 (C.T.), *prest*, Beltrami, Minn., 00—02, Marietta, Minn., 02—. *Marie Emelie Hendriksen, 00.



1894.

BØEN, EYSTEIN OLSEN.

Ord. 1900. Amerikanske norske Kinamissionselskab, 1896—1900.

F. i Tinn, Øvre Telemarken øst, Kristiansand, 22 dec. 1860, af Ole O. B. og Aslaug C. (f. Vaalund), udv. 85, frekv. Augsburg Sem., 86—88, Chicago Theol. Sem., 88—89, Red Wing Sem., 89—94 (C.T.), *missionær*, Hankow, Kina, 96—97, Shan-hai-kuan, 97—98, Sinyangchow, Honan, 98—00, Hsichien, Honan, 02—06; til Amerika, 06, missionsemissær, 07—, missionselskabets sekr., 98—00.



CLAUSON, CARL T.

Ord. 1900. Norske synode, 1900—.

F. i Red Wing, Minn., 4 april 1876, af C. C. og Bertha (f. Ylvisaker), frekv. Red Wing High School, 89—93, Luther Coll., 93—96 (A.B.), Luther Sem., 96—99 (C.T.), *prest*, Twin Valley (5 mghdr.), Minn., 00, Bemidji (7 mghdr.), Minn., 00—01, Granite Falls (4 mghdr.), Minn., 01—09, bymissionær, Minneapolis, 09—13, Bloomer, Wis., 13—. *Lena Bjørge, 01.



1912.

DYRNES, JOHN OLSEN.

Ord. 1900. Frikirken, 1900—.

F. i Edø, Ytre Nordmøre, Trondhjem, 5 mai 1867, af Ole Arntzen D. og Anne Martha (f. Johnson), udv. 83, frekv. St. Paul Acad., 84—85, Augsburg Sem., 88—92 (A.B.), 92—95 (C.T.), Hamline Coll. of Physicians and Surgeons, 95—98 (M.D.), læge i Hanley Falls, Minn., 98—99, til Frankrig, 99, frekv. Paris Univ. (medicin), 99—00, *lagemissionær*, Manasoa, Madagaskar, 00—10, frekv. Paris Univ., 10—11 (M.D.), besøgte Amerika, 11—12, Tongobory, Tulcar, Madakaskar, 12—. *Sarah Johnson, 06.

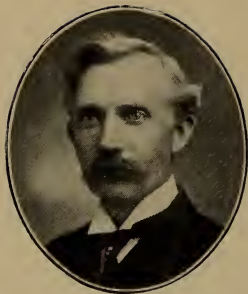

1913.

kasserer, 11—12, forf. "Short History of Hauge's Synod" (i "Norwegians of Illinois"), 05. *Anne Maria Digerness, 93.

EITTREM, KNUTE OLSON.

Ord. 1900. Hauges synode, 1900—11, —.

F. nær Ft. Dodge, Ia., 15 juni 1870, af Ole O. E. og Martha K. (f. Kalvevig), frekv. Red Wing Sem., 88—89, Beeman's Business Coll., Red Wing, 89—90, bogholder, Chicago, 90—95, frekv. Chicago Luth. Sem., 95—00, *prest*, Creston, Ill., 00—11, lærer i forretning og norsk, Jewell Luth. Coll., 11—12, bestyrer af samme, 12—, engelsk salmebogkom., 04—12 ("Lutheran Hymnary"), Kinamissionskom., 08—12, forlagskom., 09—10, Church Extension kom., 10—12, skoledirektør, 11—12, Kinamissionskasserer, 10—11, Church Extension



1913.

ESPESETH, OLE KNUDSON.

Ord. 1900. Forenede kirke, 1900—.

F. i S. Aurdal, Valdres, Hamar, 11 juni 1869, af Knud Guldbrandson E. og Ingeborg (f. Jørgenson Higdem), udv. 82, frekv. Augsburg Sem., 87—90, Valparaiso Univ., 91—95, elocution kursus (B.S., A.B.), Chicago Luth. Sem., 96—00 (C.T., B.D.), *prest*, Chicago (Moreland mghd.), Ill., 00—07, Manitowoc (4 mghdr.), Wis., 07—, visitator, 11—. *Anna O. Olsen, 03.



1900.

ESSER, NELS NELSON.

Ord. 1900. Forenede kirke, 1900—02, 06—.

F. i Balestrand, Ytre Sogn, Bergen, 26 sept. 1876, af Nils Ellingsen og Sigrid (f. Johannesen), udv. 92, frekv. Stoughton Acad., 92—93, Red Wing Sem., 93—96, U. C. Sem., 96—99 (C.T.), Central Univ., 99 (Ph.B.), S. Normal Univ., 99 (LL.B.), Chicago Luth. Sem., 01—02 (C.T., B.D.), Augustana Sem., 06—, *prest*, Suttons Bay, Mich., 00—01, Stoughton, Wis., 02, bestyrer, Scandinavia Acad., 02—06, *prest*, Lyle, Minn., 06—12, Crosby, N. D., 13—, kredssekr., 99—01, 13—, Hommeanstalter kom., 03—05. *Eleda B. Johnson, 02 (†09).



1900.

HAGEN, TORSTEN ANDERSON.

Ord. 1900. Forenede kirke, 1900—.

F. i Saude, Nedre Telemarken, Kristiansand, 12 mars 1863, af Anders Torstensen Waltvet og Bergit (f. Torstensen), frekv. almueskolen, 10 aar, udv. 83, religionsskolelærer og emissar, Norman Co., Minn., 88—98, frekv. U. C. Sem., 98—00 (C.T.), *prest*, Drayton, N. D., 00—, visitator, 11—, indremissionskom., 12—. *Anna Olson Lia, 85.



1900.

HALVORSEN, NILS EDWIN.

Ord. 1900. Norske synode, 1900—.

F. i Westby, Wis., 11 mai 1876, af pastor Halvor H. og Marie (f. Olsen), frekv. Luther Coll., 91—96 (A.B.), Luther Sem., 97—00 (C.T.), *prest*, Gravenhurst, Ont., 00—01, Westby, Wis., 01—02, Holton, Mich., 02—.



1905.

HANSON, SIMON E.

Ord. 1900. Hauges synode, 1900—.

F. i Aspelund, Minn., 25 mars 1875, af pastor Østen Hanson (Holtan) og Anne T. (f. Haaven), frekv. Red Wing Sem., 91—96, 98—00 (C.T.), *prest*, Spicer, Minn., 00—03, Dawson, Minn., 03—05, Slater, Ia., 05—09, Jackson, Minn., 09—.*Inger Anderson, 00.



1902.

HAUGE, SØREN GABRIELSEN.

Ord. 1900. Forenede kirke, 1900—.

F. i Gloppen, Nordfjord, Bergen, 23 april 1875, af Gabriel M. H. og Brite (f. Sørensen), udv. 91, frekv. Augustana Coll., 93—96, U. C. Sem., 96—00 (C.T.), *prest*, Hawley, Minn., 00—. *Anna B. Thompson, 00.



1913.

HENRIKSEN, GEORG.

Ord. 1900. Norske synode, 1900—.

F. i Cleveland, O., 6 mai 1877, af C. A. H. og Maria C. (f. Christiansen), frekv. Luther Coll., 91—92, tyske Pro-Seminar, Cleveland, O., 95—96, Luther Sem., 97—00 (C.T.), *prest*, Omaha, Neb., 00—04, Broken Bow, Neb., 04—06, Newman Grove, Neb., 06—12, Portland, Ore., 12—, Stephanforeningens formand, 13—. *Johanne Christine Enger.



1902.

JOHNSON, CONRAD FREDERICK.

Ord. 1900. Forenede kirke, 1900—.

F. paa Nesvaag, Sogndal, Dalene, Kristiansand, 28 feb. 1862, af Johannes Gundersen Nesvaag og Gunhild (f. Immersten), udv. 72, frekv. Augsburg Sem., 89—92, handelsbetjent, Chicago, 92—96, frekv. Red Wing Sem., 96—98, U. C. Sem., 98—00 (C.T.), *prest*, Chicago (Emmaus mghd.), Ill., 00—01, Spokane, Wash., 01—13, Baldwin, Wis., 13—, *visitator*, 04—13. *Mina Olson, 90 (†01), Sunna Ove, 03.



KIRKEBERG, OLE LARSON.

Ord. 1874. Forenede kirke, 1900—.

F. i S. Aurdal, Valdres, Hamar, 11 okt. 1849, af Lars K. og Anne (f. Olmhus), frekv. Bruuns folkehøiskole, 67—69, Askovs sem., Danmark, 71—74 (C.T.), udv. 74, *prest* (Danske ev. luth. kirke), Indianapolis, Ind., 74—76, Elk Horn, Ia., 76—80, Racine, Wis., 80—82, Chicago, Ill., 89—00, Urne, Wis., 00—06, Hoople, N. D., 06—13, Dallas, Wis., 13—, *reiseprest* i Danmark for Den dansk-amerikanske mission, 82—84, lærer, Etnedalens almueskole, 69—70, Bruuns folkehøiskole, 70—71, bestyrer, Elk Horn Danish High School, 78—80, Buskerud folkehøiskole, Norge, 84—89, v.formand, Danske ev. luth. kirke, 81—82, 89—90, formand for samme, 92—93, formand, skoleraadet for samme, 94—95, ordinator for samme, 95—00, forf. "Syvendeds adventister", 80, "Hvorfor skabte Gud mennesket?", 93, "Jesu liv og gjerning", 95, "Mormonismen", 02, "Oldsagn om Vølsunger og Gjukunger", 05, "Læsebog, 3dje trin", 10, "Hemmelige foreninger", 10, "Det gamle og det nye menneske", 12, redig. "Dannevirke" (ugeblad), 80—81, "Kirkelig samler", 81, "Norsk folkehøiskoleblad", 86. *Julie Malirna Christmas, 74 (†02), Ella Larsen, 03.



1911.

LAND, IVER BERNHARD IVERSEN.

Ord. 1900. Frikirken, 1900—.

F. i Vemundvik, Indre Namdalen, Trondhjem, 23 juni 1867, af Iver Paulson L. og Bereth Johanne (f. Thomassen), udv. 85, frekv. Augsburg Sem., 87—90, 97—00 (C.T.), *prest*, Hallock, Minn., 00—04, Aneta, N. D., 05—11, Lucky Lake, Sask., 11—, kredssekr., 07—11, kredsviceformand, 12—. *Anne Marie Hoff, 92 (†09), Carda O. Hevle, 10.



1914.

LARSEN, NIKOLAI ASTRUP.

Ord. 1900. Norske synode, 1900—.

F. i Decorah, Ia., 13 juli 1878, af prof. P. Laur. L. og Ingeborg (f. Astrup), frekv. Luther Coll., 88—96 (A.B.), Luther Sem., 97—00 (C.T.), Concordia Sem., St. Louis, 01, Cal. Univ., 10, *prest*, Bricelyn, Minn., 00—01, Fessenden, N. D., 02—03, Minot, N. D., 03—11, Tacoma, Wash., 11—13, *missionær*, Nanking, Kina, 13, Honan, 14—. *Tora L. Ylvisaker, 04 (†10), Marie Weltzin, 12.



1900.

LARSON, GEORGE.

Ord. 1900. Frikirken, 1900—.

F. i Wanamingo, Minn., 30 mars 1874, af Edward L. og Brita (f. Onstad), frekv. Minneapolis High School, 89—90, Augsburg Sem., 90—00 (C. T.), *prest*, St. Paul, Minn., 00—05, Silvana, Wash., 05—09, Arlington, Wash., 09—13, Bemidji, Minn., 13—, kredssek., 05—06, Bethania Coll. trustee, 05—13, kredsformand, 12—13. *Charlotte Toycen, 00.



1912.

LEE, JACOB JOHNSON.

Ord. 1900. Hauges synode, 1900—.

F. i Vernon, Minn., 26 nov. 1875, af John J. Lee og Britha (f. Nilson), frekv. Red Wing Sem., 93—00 (C.T.), *prest*, Grand Rapids, Mich., 00—02, Morrisonville, Wis., 02—06, Rio, Wis., 02—07, Stoughton, Wis., 07—. *Elizabeth Carlson, 98.



1914.

LUNDE, AMUND GULDBRANDSON.

Ord. 1900. Norske synode, 1900—.

F. i Utica, Wis., 22 okt. 1874, af pastor GuldbRAND A. L. og Anna Maria (f. Mandt), frekv. Luther Coll., 90—97 (A.B.), Luther Sem., 07—00 (C.T.), *prest*, Great Falls, Mont., 00—. *Karen Johnson, 01.

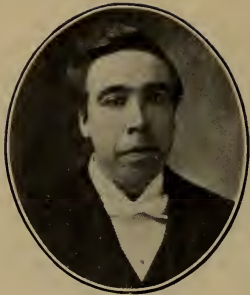

1902.

LUNDLY, OLE JOHNSON.

Ord. 1900. Hauges synode, 1900—.

F. i Sundalen, Indre Nordmøre, Trondhjem, 17 feb. 1873, af John Pederson og Randi (f. Lundli), udv. 90, frekv. Dawson, Minn., High School, 93—94, Red Wing Sem., 94—00 (C.T.), *prest*, Wisner, Neb., 00—04, Herrick, S. D., 05—. *Anna Kathrine Graven, 98.



1907.

MASTED, LUDVIG LARSON.

Ord. 1900. Forenede kirke, 1900—.

F. i Nordbotn, Fosen, Trondhjem, 12 mars 1875, af Lars L. og Olava O. (f. Gjevig), udv. 81, frekv. Burlington Business Coll., 90, Red Wing Sem., 90—94, Minn. Univ., 95—96, Red Wing Sem., 97—98, commonskolelærer, 92—97, frekv. U. C. Sem., 98—00 (C.T.), *prest*, New York, N. Y., 00—04, Freeman, S. D., 04—06, Sawyer, Wis., 06—10, Amherst Jct., Wis., 10—. *Trine O. Brekke, 98.



1900.

MIDTTHUN, ANDERS ERIKSEN.

Ord. 1900. Forenede kirke, 1900—06.

F. i Aardal, Indre Sogn, Bergen, 18 juni 1857, af Erik Larson M. og Johanna (f. Olsen Ve), frekv. Balestrands lærerskole, 73—74, lærer, Lærdal og Aardal, 74—78, frekv. Stords sem., 78—80 (seminarist), lærer, Aardal, 80—82, udv. 82, lærer, Blue River, Wis., 82—87, Buffalo Co., Wis., 87—91, frekv. St. Olaf Coll., 91—97 (A.B.), U. C. Sem., 97—00 (C.T.), *prest*, Kalispell, Mont., 00—04, Milton, N. D., 05—06, (sygelig), skolelærer.



1908.

NOREM, OLE ANDREAS.

Ord. 1900. Forenede kirke, 1900—.

F. i Etne, S. Søndhordland, Bergen, 22 juli 1874, af Christoffer og Guro, udv. 82, frekv. Augsburg Sem., 92—93, U. C. Sem., 93—94, St. Olaf Coll., 94—95, U. C. Sem., 95—00 (C.T.), *prest*, Sioux City, Ia., 00—09, St. Paul, Minn., 09—12, Minneapolis, Minn., 12—. *Bertha J. Nelson, 99.



1900.

NORMANN, STEFANUS THEODOR.

Ord. 1900. Norske synode, 1900—.

F. i Sioux City, Ia., 20 mai 1875, af pastor Olaus A. N. og Anna (f. Olsen), frekv. Luther Coll., 91—97 (A.B.), Luther Sem., 97—00 (C.T.), *prest*, Leon (5 mghdr.), Beltrami Co., Minn., 00—03, Hayfield (2 mghdr.), Minn., 03—10, bymissionær, St. Paul, Minn., 10—, bestyrer for Martha-Maria redningshjem, 11—.



1900.

OLSEN, BERTEL JOHAN (HUSTVEDT).

Ord. 1900. Norske synode, 1900—.

F. paa Hustvedt, Sand, Ryfylke, Kristiansand, 10 april 1869, af Ole O. Hustvedt og Barbro (f. Vanvig Thormodsen), frekv. amtskolen i Ryfylke, 86—87, Kristiansands sem., 87—89 (seminarist), udv. 92, religionslærer, Dane Co., Wis., 92—93, Trempealeau Co., Wis., 93—96, frekv. Decorah Institute og Luther Coll., 96—97, Luther Sem., 97—00 (C.T.), *prest*, Brandt, S. D., 00—. *Maltilda Martin, 02.



1903.

†OLSEN, OLE THEODOR.

Ord. 1900. Frikirken, 1900—11.

F. i Skaanevik, S. Søndhordland, Bergen, 25 mars 1864, af Thore O. og Martha (f. Ostebo), udv. 82, frekv. Augsburg Sem., 86—91 (A.B.), Valparaiso Univ., 91—92, Augsburg Sem., 92—95 (C.T.), *prest*, Fergus Falls, Minn., 00—01, Cario, N. D., 01—11. †4 mai 1912. *Jennie Odland.

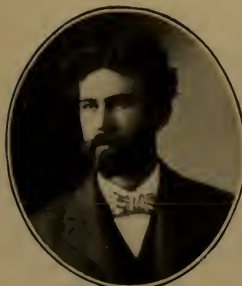

1900.

†PEDERSEN, ANDREAS JOHANNES.

Ord. 1900. Frikirken, 1900—04.

F. i Hanley Falls, Minn., 24 okt. 1873, af Mads Pedersen Horne og Anna (f. Kvammen), frekv. St. Cloud State Normal, 91—92, Madison Luth. Normal, 92—94, Augsburg Sem., 94—97 (A.B.), 97—00 (C.T.), *prest*, Chicago, Ill., 00—01, Willis, Kans., 01—04. †9 okt. 1904. *Anna Tollefsen, 00.

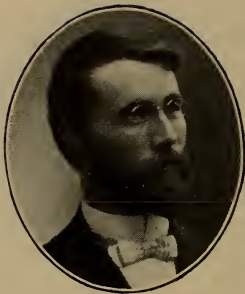

1905.

PEDERSEN, ELIAS (SKARLAND).

Ord. 1900. Frikirken, 1900—.

F. i Grong, Indre Namdalen, Trondhjem, 14 juni 1865, af Peder Larsen Skarland og Anna (f. Eriksen), udv. 88, frekv. Augsburg Sem., 92—96, 97—00 (C.T.), *prest*, Adrian, Minn., 00—05, Chipewa Falls, Wis., 05—08, Hills, Minn., 08—, Bethesda Homes kom., 04—06, kredssekr., 07—09, kredsformand, 09—11. *Hannah Kittilson, 01.



1910.

QUAMMEN, ALBERT GUSTAVUS.

Ord. 1900. Norske synode, 1900—.

F. i Dakota Co., Minn., 2 juni 1874, af pastor Nils A. Q. og Margretha (f. Bolstad), frekv. Luther Coll., 89—97, Luther Sem., 97—00 (C.T.), *prest*, Crookston, Minn., 00—01, Rochester, Minn., 01—08, Detroit, Minn., 08—. *Tina Hilmen, 01.



1904.

ROSSING, OLAF JOHANSEN.

Ord. 1900. Frikirken, 1900—.

F. i Trondhjem, Norge, 11 mars 1860, af Johan R. og Anna (f. Olsen Sundet), udv. 81, frekv. Red Wing Sem., 90—91, lærer og kirkesanger, Gary, Minn., 91—93, Clarissa, Clay Co., Minn., 94—96, frekv. Augsburg Sem., 96—00 (C.T.), *prest*, Towner, N. D., 00—06, Bergen, N. D., 06—. *Marthe Milsten, 92.



1913.

RØRSTAD, THOMAS.

Ord. 1900. Forenede kirke, 1900—.

F. i Hjørundfjord, S. Søndmøre, Bergen, 13 jan. 1872, af John P. R. og Bertha E. (f. Wildal), udv. 93, frekv. U. C. Sem., 94—00 (C.T.), Chicago Luth. Sem., 06—07, *prest*, Wilmot, S. D., 00—03, Dwight, N. D., 03—12, Fergus Falls, Minn., 12—, visitator, 07—12. *Jørgine Sandvig, 02.



1910.

SOLBERG, CARL K.

Ord. 1900. Forenede kirke, 1900—.

F. i Rushford, Minn., 2 juni 1872, af Knut K. S. og Aashild (f. Haugen), frekv. St. Olaf Coll., 89—96 (A.B.), U. C. Sem., 97—00 (C.T.), *prest*, Vermillion, S. D., 00—05, Chicago, Ill., 05—11, Minneapolis, Minn., 11—, formand, Zionsforeningen for Israel, 12—, forlagskom., 06—08, indremissionskom., 08—, graded søndagsskolekom., 12—, redig. "Chicago Lutheraneren", 09—11. *Gunhild S. Berg, 98 (†11), diakonisse Sina Marguerite Varland, 1+.



1900.

STENSBY, OLE LARSON.

Ord. 1900. Forenede kirke, 1900—.

F. i Ullensaker, Øvre Romerike, Kristiania, 1 feb. 1867, af Lars J. S. og Marie (f. Anderson), udv. 88, frekv. St. Olaf Coll., 91—93, U. C. Sem., 93—00 (collegegraduent og C.T.), *prest*, Glenham, S. D., 00—. *Anna Grønland, 09.



1912.

STOLEE, MICHAEL OLAF JAKOBSON.

Ord. 1900. Forenede kirke, 1900—.

F. i Skaare, Karmsund, Kristiansand, 24 sept. 1871, af Jakob M. Støle og Knutianna (f. Røvær), udv. 86, frekv. Augustana Coll., 90—94, St. Olaf Coll., 94—97 (A.B.), U. C. Sem., 98—00 (C.T.), Ecole de St. Marcel, Paris, 00—01, Sorbonne, 11, Kristiania univ., 11—12, *missionær*, Ft. Dauphin, Madagaskar, 01—09, tilsynsmand paa Madagaskar, 03—09, *professor* i praktisk teologi, U. C. Sem., 11—, formand, Forenede kirkes ungdomsforbund, 12—, hedningemissionskom., 12—13, sekr. for samme, 13—14. *Martha Knutson, 00.



1907.

STRØM, OSCAR ADOLF.

Ord. 1900. Norske synode, 1900—.

F. i Zumbrota, Minn., 8 juni 1876, af Christian L. S. og Christine (f. Solem), frekv. Zumbrota High School, 91—92, Luther Coll., 92—97 (A.B.), Luther Sem., 97—00 (C.T.), *prest*, Sheboygan, Wis., 00—01, Wittenberg, Wis., 01—07, Cleveland, Ohio, 07—, lærer i religion, norsk osv., Wittenberg Acad., 02—05, indianermissionær, 02—07. *Anna L. Jacobson, 02.



1900.

SØRENSEN, ANDREAS.

Ord. 1900. Norske synode, 1900—03, 13—.

F. i Decorah, Ia., 10 sept. 1876, af Johan S. og Anna (f. Amonson), frekv. Luther Coll., 89—97 (A.B.), Luther Sem., 97—00 (C.T.), *prest*, Tracy, Minn., 00—01, Ruthton, Minn., 01—03.

TEIGEN, MARTIN OLSEN.

Ord. 1900. Norske synode, 1900—.

F. i Little Cobb, Minn., 15 jan. 1872, af Ole Finnesteig og Brita (f. Brække), frekv. Luther Coll., 91—96, Minn. Univ., 96—98, Luther Sem., 97—00 (C.T.), *prest*, Bottineau, N. D., 00—02, Souris, N. D., 02—06, Landa, N. D., 06—10, Max, N. D., 10—13, Newburg, N. D., 13—.
*Mathilda Wollan, 05.



1913.

THOMESEN, TOBIAS EDVARD.

Ord. 1900. Forenede kirke, 1900—.

F. i Kvæfjord, Trondenes, Tromsø, 22 feb. 1861, af Thomas Pedersen og Elerine (f. Hanson), frekv. Tromsø amtsskole, 77—78, privat folkehøjskole, 78—79, privat undervisning af pastor P. O. Bugge, 79—80, Tromsø sem., 80—82 (seminarist), lærer, almueskolen, 82—89, udv. 89, frekv. U. C. Sem., 97—00 (C.T.), *prest*, Willow City, N. D., 00—. *Bergitte Israelsen, 85 (†93), Jaada Reitan, 94.



1913.

THOMPSON, THOR CARLYLE.

Ord. 1900. Forenede kirke, 1900—.

F. i York, Wis., 10 okt. 1869, af Knudt T. og Birgit (f. Foss), frekv. Augsburg Sem., 90—93, U. C. Sem., 93—95 (collegegraduent), Valparaiso Univ., 95—96 (elocution), Chicago Luth. Sem., 96—99 (C.T.), U. C. Sem., 99—00 (C.T.), *prest*, Estherville, Ia., 00—08, Chicago, Ill., 08—, lærer, commonskolen, 92, 93, redig. "Chicago Lutheraneren", 11—.



1909.

UNSETH, JOSEPH BERNHARD.

Ord. 1900. Norske synode, 1900—.

F. paa Coon Prairie, Wis., 11 nov. 1875, af Peter T. U. og Johanne (f. Bjørge), frekv. Luther Coll., 91—97 (A.B.), Luther Sem., 97—00 (C.T.), *prest*, Edmore, N. D., 00—13, Thor, Ia., 13—, indremissionskom. for N. W. distrikt, 12—13.
*Alice C. Bye, 01.



1908.

†VIGESTAD, ANDREAS JAKOBSEN.

Ord. 1900. Frikirken, 1900—12.

F. i Vikten, Ytre Namdalen, Trondhjem, 5 mai 1862, af Jakob Andreassen V. og Maren (f. Benjaminsen), frekv. Vigmarkens amtsskole, Grimstad, 83—86, udv. 87, fik privat undervisning, 89—90, frekv. Willmar Sem., 92—93, Augsburg Sem., 95—00 (C.T.), *prest*, Little Falls, Minn., 00—04, Benson, Minn., 04—12, kredssekr., 07, kredsformand, 08. †17 april 1912. *Inga Braaten, 00.



1913.

WALDELAND, MARTIN ENOCH.

Ord. 1900. Forenede kirke, 1900—.

F. i Gunder, Ia., 18 sept. 1876, af pastor Ole W. og Caia (f. Holmboe), frekv. Blair, Wis., High School, 90—92, Minneapolis Acad., 96—97, U. C. Sem., 92—96 (collegegraduent), 97—00 (C.T.), *prest*, Fertile, Clear Lake, Mason City, Ia., 00—02, St. Ansgar, Ia., 02—, lærer, St. Ansgar Sem., 02—04, kredsfinanssekr., 06—08, ungdomsforbundets sekr., 08—, jernbanekom. (President's representative), 10—. *Laura Andrea Eggen, 00.

WILLIAMSEN, WILLIAM (WILLIAMS).

Ord. 1900. Forenede kirke, 1900—.

F. i Leland, Ill., 31 juli 1867, af Ole W. og Kristi (f. Sagaard), frekv. Northwestern Business Coll., Madison, 86—87, Red Wing Sem., 87—91, lærer, Tobin Coll., Ft. Dodge, 92—93, frekv. Minn. Univ., 93—95, lærer i historie og statsøkonomi, Jewell Luth. Coll., 95—97, frekv. U. C. Sem., 97—00 (C.T.), *prest*, Portland, Me., 00—02, Thompson, Ia., 02—05, Des Moines, Ia., 05—09, udnævnt til Supt. of Public Instruction, Philippines, 02, Antisaloonligaens skandinaviske statsupt., Ia., adresse Ft. Dodge, 09—13, Minn., 13—. *Louise Ritland, 95.



1910.

WILMANN, JOHANNES.

Ord. 1900. Forenede kirke, 1900—04, 11—12.

F. i Orkedalsøren, S. Dalene, Trondhjem, 30 jan. 1869, af Ingebrigt J. W. og Maren Kristine (f. Aarøe), frekv. amtsskolen og privat middelskole, 88—90, udv. 91, frekv. Augsburg Sem., 91—93, Madison, S. D., State Normal, 94—95, U. C. Sem., 96—99 (C.T.), *prest*, Bemidji, Minn., 00—03, Black Duck, Minn., 04, Gull Lake, Sask., 11—12, Co. auditor, Beltrami Co., Minn., 05—11. *Kristine B. Jellestad, 04 (†09).



1903.



1900.

AABERG, MELKIOR KNUTSON.

Ord. 1901. Forenede kirke, 1901—.

F. i Lystør, Indre Sogn, Bergen, 11 mars 1864, af Knut Dyresen Prestegaard og Anna (f. Larsen Bollingsberg), udv. 87, frekv. Augsburg Sem., 91—92, U. C. Sem., 93—00 (C.T.), Chicago Luth. Sem., 00—01, *prest*, Madison, S. D., 01—08, Sioux City, Ia., 09—10, Glenwood City, Wis., 10—. *Emma Lerum, 01.

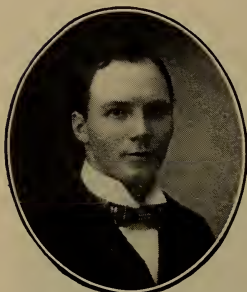

1908.

AASEN, OLAUS ANDERSEN.

Ord. 1901. Frikirken, 1901—.

F. i Worth Co., Ia., 18 sept. 1870, af Anders A. og Gunbjørg (f. Olsen), frekv. Augsburg Sem., 91—98 (A.B.), 98—01 (C.T.), *prest*, Dunlap, S. D., 01—03, Two Rivers, Hallock, Minn., 03—, kredssekr., 10—11. *Klaudine Evensen, 03.



1907.

AASGAARD, JOHAN ARND.

Ord. 1901. Forenede kirke, 1901—.

F. i Albert Lea, Minn., 5 april 1876, af Anders L. og Maren B. (f. Brustad), frekv. U. C. Sem., 93—94, St. Olaf Coll., 94—98 (A.B.), U. C. Sem., 98—01 (C.T.), Princeton Univ., 04—05 (B.D.), Wis. Univ., 05—06, *prest*, Norway Grove, De Forest, Wis., 01—11, Salem, Cass Co., N. D., 11—, lærer i kirkehistorie, U. C. Sem., 06—07, bestyrer, Concordia Coll., Moorhead, Minn., 11—, teologisk stipendiat, 04—05, skolekom., 06—, sekr. for samme, 10—, indsamler for Chicago diakonissehjem og Mohn Ladies' Hall, 09—11, forf. "St. Olaf College 25 Yr. Souvenir", 99, redig. "United Lutheran", 08—09, "Kirkebladet", 10—11. *Ragnhild E. Hoyme, 02.



1913.

BIRKEHO, PEDER CHRISTENSON.

Ord. 1901. Norske synode, 1901—.

F. i Breim, Nordfjord, Bergen, 24 sept. 1871, af Christen B. og Elisabeth (f. Klippe), frekv. Nordfjords amtsskole, 86—87, Horningdals folkehøiskole, 87—88, udskytningskole, 88—90, udv. 91, frekv. Luther Coll., 94—97, Minn. Univ., 97—99, Luther Sem., 99—01 (C.T.), *prest*, Greenbush, Minn., 01—03, Colton, S. D., 03—12, Huxley, Ia., 12—. *Ena Alma Brevig, 02.



1908.

†BONDAHL, BENDIK GUNNARSON.

Ord. 1901. Forenede kirke, 1901—08.

F. i Fyresdal, Øvre Telemarken vest, Kristiansand, 4 dec. 1868, af Gunnar B. og Aashild (f. Taraldlie), frekv. Kviteseids sem., 85—87 (seminarist), udv. 90, frekv. Concordia Coll., 91—93, U. C. Sem., 93—00 (collegegraduent og C.T.), *prest*, Racine, Wis., 01—04, Glyndon, Minn., 04—08, redaktør, "Seminariet", —, formand, Det norske selskab, 03—08. †9 aug. 1908. *Gudrun Kirkeberg, 02.



1913.

BØE, LARS WILHELM.

Ord. 1901. Forenede kirke, 1901—08, 11—12, —.

F. i Calumet, Mich., 27 dec. 1875, af pastor Nils E. og Anna D. (f. Reque), frekv. St. Ansgar Sem., 90—93, U. C. Sem., 93—94, St. Olaf Coll., 94—98 (A.B.), U. C. Sem., 98—01 (C.T.), *prest*, Lawler, Ia., 01—04, Forest City, Ia., 04—08, 11—12, bestyrer, Waldorf Coll., 04—14, formand, pensionskom., 12—, legislaturmedlem, Ia., 09, senator, Ia., 13. *Helga Jacobson, 09.



1901.

DAHLE, JOHAN JOHANNESSEN.

Ord. 1901. Hauges synode, 1901—.

F. i Balestrand, Ytre Sogn, Bergen, 4 jan. 1867, af Johannes Ellingsen D. og Lussie (f. Hermensen Næse), udv. 88, frekv. Red Wing Sem., 89—98 (C.T.), Chicago Luth. Sem., 99—01, *prest*, Muskegon, Mich., 01—06, Grantsburg, Wis., 06—, *Carolina Pederson, 01.



1913.

DYRE, ADOLPH BERNHOFF.

Ord. 1901. Brødersamfundet, 1901—09, —.

F. paa Sætren, Frøien, Fosen, Trondhjem, 25 aug. 1868, af Lars Enokson og Julianna (f. Johanson), udv. 88, frekv. Red Wing Sem., 89—92, Eau Claire, Wis., High School, 93—94, Greenwood, Wis., High School, 94—95, lærer og farmer, 95—01, *prest*, Colfax, Wis., 01—03, Portland-Buxton, N. D., 04—07, Grand Forks-Mekinock, N. D., 04—09, farmer og evangelist, 09—. *Eline Engebretson, 93.

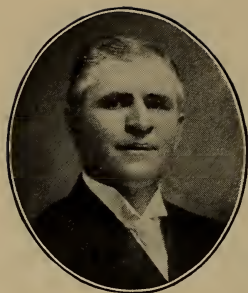

1913.

EIDESVIK, EDWARD O. SIMONSON.

Ord. 1901. Forenede kirke, 1901—.

F. i Finnaas, S. Søndhordland, Bergen, 22 nov. 1867, af Simon Larson E. og Anna (f. Røsseberg), frekv. emissærkursus i Bergen, 90—91, Nordhordlands amtsskole, 91—92, udv. 93, frekv. U. C. Sem., 93—94, St. Olaf Coll., 94—95, U. C. Sem., 95—01 (C.T.), *prest*, Manfred, N. D., 01—08, Bowman, N. D., 08—12, Bryant, S. D., 12—, *visitator*, 09—12. *Hannah Caroline Teigen, 06.



1908.

ELLE, THEODOR ALBREKT RANDIN.

Ord. 1901. Forenede kirke, 1901—.

F. i Sogndal, Dalene, Kristiansand, 22 feb. 1872, af Johannes Irgens og Regine (f. Elle), udv. 91, frekv. U. C. Sem., 95—01 (C.T.), *missionær*, St. Augustin, Madagaskar, 02—03, *prest*, Pierpont, S. D., 04—. *Anna Nelson, 01.

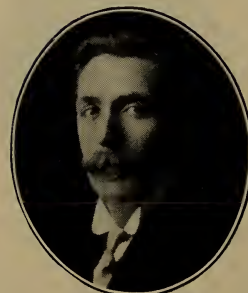

1913.

ERICKSON, ERICK ARNESON.

Ord. 1901. Forenede kirke, 1901—05, 06—09.

F. i Grue, Solør, Hamar, 28 mai 1873, af Arne E. og Johanna (f. Larson), udv. 75, frekv. Grand Forks, N. D., High School, 85—87, Grand Forks Coll., 87—92 (B.Pd.), Augsburg Sem., 96—01 (A.B., C.T.), *prest*, Bellingham, Wash., 01—05, lærer i pedagogik, Madison Luth. Normal, 05—06, *prest*, Billings, Mont., 06—07, Big Timber, Mont., 07—09, City School Supt., Big Timber, 09—, livsdiplom som lærer. *Marie Mahlum, 02.



1913.

ERIKSEN, OLAF JOHAN.

Ord. 1901. Forenede kirke, 1901—.

F. nær Wegdahl, Minn., 28 dec. 1875, af pastor Edward M. E. og Seferine (f. Olson Knyg), frekv. Augsburg Sem., 92—98 (A.B.), U. C. Sem., 98—01 (C.T.), *prest*, Underwood, Minn., 01—04, Maynard, Minn., 04—08, Granite Falls, Minn., 08—, fælleskald med broren, Michael B., 04—. *Bertha Bang, 01.



1901.

FOSSE, PEDER M.

Ord. 1901. Frikirken, 1901—.

F. i Skudenes, Karmsund, Kristiansand, 29 jan. 1869, af Haaver F. og Ragnhild (f. —), udv. 85, frekv. Augsburg Sem., 96—01 (C.T.), *prest*, Cloquet, Minn., 01—04, Poulsbo, Wash., 04—06, Veb-
len, S. D., 07—10, Everett, Wash., 11—13, Seattle,
Wash., 14—. *Ragnhild Mørk, 90.



1911.

GRAM, JACOB CHRISTIAN.

Ord. 1901. Norske synode, 1901—.

F. i Fjelberg, N. Søndhordland, Bergen, 19 feb. 1871, af Torger Thorbjørnsen G. og Augusta An-
tonette (f. Wergeland Nielsen), frekv. Stords sem.,
88—90 (seminarist), lærer, Valestrand og Stord-
øen, 90—92, udv. 93, frekv. Decorah Institute, 93
—94, common- og religionsskolelærer, 94—98, frekv.
Luther Sem., 98—01 (C.T.), *prest*, Shevlin (6
mghdr.), Minn., 01—09, New York City, N. Y.,
09—. *Caroline Alveson, 02.



1901.

HAAHEIM, OLAV ELLINGSEN.

Ord. 1901. Frikirken, 1901—.

F. i Ulvik, Hardanger, Bergen, 18 sept. 1870,
af Elling Olafsen H. og Kari (f. Odmundson Jaa-
stad), udv. 91, frekv. Augsburg Sem., 93—98 (A.
B.), 98—01 (C.T.), *prest*, Astoria, Ore., 01—07,
reisende finanskommissær, Bethania Coll., 08—09,
prest, Ellensburg, Wash., 09—, bidragsyder til
"Waisenhus tidende", 09—. *Mattie Kaarø, 01.



1912.

HEIMARCK, THOR T.

Ord. 1901. Forenede kirke, 1901—.

F. i Hetland, Stavanger, Kristiansand, 16 nov.
1869, af Thore P. Grøden og Elen Marie (f. Tho-
resen), frekv. lærerskole i Stavanger, 90—92, udv.
93, religionslærer i Norman Co., Minn., 93—94,
frekv. U. C. Sem., 94—97, til Norge, 97, vikar,
New York (Immanuel mghd.), N. Y., 98—99,
frekv. U. C. Sem., 99—01 (C.T.), *prest*, Story
City, Ia., 01—, hedningemissionskom., 08—09,
finanskom., 12—13, *visitor*, 13—. *Brita Opheim,
99.



1907.

JOHNSON, JOHAN LEWIS.

Ord. 1901. Norske synode, 1901—.

F. i Thor, Ia., 19 nov. 1872, af Nils M. J. og Margrete (f. Ullensvang), frekv. Bode Acad., 90, Luther Coll., 90—93, 95—98 (A.B.), Luther Sem., 98—01 (C.T.), *prest*, Great Falls, Mont., 01—02, Anaconda, Mont., 02—03, Wells, Minn., 03—. *Marian Gullickson, 03 (†05), Josephine S. Olson, 08.



1901.

† JOHNSON, LUDVIG ENGMAN.

Ord. 1901. Frikirken, 1901—04.

F. i Ishpeming, Mich., 11 juni 1876, af Peter J. og Anna (f. Johnson), frekv. Ishpeming High School, 92—94, Augsburg Sem., 94—98 (A.B.), 98—01, (C.T.), *prest*, Escanaba, Mich., 01—04. †27 mai 1904. *Gyda Graverock, 01.



1902.

JUUL, MARTIN BERNHARD.

Ord. 1901. Norske synode, 1901—12.

F. i New York, N. Y., 7 jan. 1876, af pastor Ole J. og Gustava M. (f. Gruda), frekv. Vor Frelser menighedsskole, Chicago, 84—88, Luther Coll., 89—96 (A.B.), Luther Sem., 97, 98—01 (C.T.), *prest*, Detroit, Minn., 01—02, Brandon, Minn., 03—12, Minneapolis, Minn., 13—.



1905.

KNUDSEN, NILS G. WILLIAM.

Ord. 1901. Forenede kirke, 1901—.

F. i Freeborn Co., Minn., 15 sept. 1875, af —, frekv. U. C. Sem., 93—94, 95—01 (college-graduent og C.T.), *prest*, Rhinelander, Wis., 01—09, Warren, Minn., 09—. *Anna C. Hanson, 05.



1913.

LARSEN, DITMAN.

Ord. 1901. Forenede kirke, 1901—.

F. i Sandefjord, Larvik, Kristiania, 13 sept. 1870, af Rasmus L. og Andrea (f. Ditmansen), udv. 84, frekv. Augsburg Sem., 90—91, Valparaiso Univ., 91—92, Augustana Coll., 93—94, St. Olaf Coll., 94—98 (A.B.), U. C. Sem., 98—01 (C.T.), *prest*, Evanston, Ill., 01—03, Elgin, Ill., 03—08, Portland, Ore., 08—, *visitor*, 12—13. *Anna Andrea Lysnes, 01.

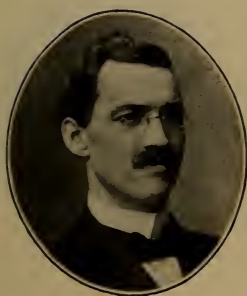

1912.

LAURHAMMER, PEDER OLSEN.

Ord. 1901. Frikirken, 1901—03, —.

F. i Bremnes, S. Søndhordland, Bergen, 15 mai 1875, af Ole Hansen L. og Ranvei (f. Larsen), udv. 90, frekv. Concordia Coll., Moorhead, 91—92, Augsburg Sem., 93—98 (A.B.), 98—01 (C.T.), *prest*, St. Paul, Minn., 01—03, frekv. Kjøbenhavn univ. og Halle, 03—04, Berlin, 10, lærer i sprog, Bethania Coll., Everett, Wash., 04—, bestyrer for samme, forf. "Religionsskolen", 05, redig. "Waisenhus tidende", Everett, 08—, udga "Fra kirkens arbejdsmark", 11. *Inga Sivertsen, 02.



1913.

LUND, THEODOR J.

Ord. 1898. Udenom, 1898—01, Hauges synode, 01—.

F. i Eidsberg, Mellem Borgesyssel, Kristiania, 18 mars 1866, af Johannes Thorsteinson og Charoline (f. Simenson), udv. —, *prest*, Chicago, Ill., 98—04, Madison, Minn., 04—12, Minot, N. D., 12—. *Annette Jacobson, 87.

†MOSAKER, THORSTEN J.

Ord. 1901. Forenede kirke, 1901—08.

F. i Vang, Valdres, Hamar, 1864, af John T. M. og Berit Thorstensen (f. Hamre), frekv. Valdres amtsskole, 80—84, udv. 86, frekv. Granite Falls, Minn., High School, —, Willmar Sem., —, U. C. Sem., 94—00 (C.T.), *prest*, Fessenden, N. D., 01—02, Harvey, N. D., 02—06, Norge, Va., 06—08. †6 april 1908. *



1912.

NERVIG, JOHAN M. MIKKELSEN.

Ord. 1901. Forenede kirke, 1901—.

F. i Orkedalsøren, S. Dalene, Trondhjem, 22 okt. 1865, af Mikkel A. N. og Gjertine (f. Arntsen), udv. 87, frekv. U. C. Sem., 96—01 (C.T.), *prest*, Portland, Ore., 01—07, Hanska, Minn., 07—10—, Duluth, Minn., 10—, *visitator*, 06—07. *Karen M. H. Aandal, 87.



NIELSEN, CARL JOHANNES OTTO.

Ord. 1901. Norske synode, 1901—06.

F. i Amager, Kristianshavn, Danmark, 28 nov. 1879, af Otto Kjølner N. og Marie Anine Caroline (f. Petersen), frekv. Frederiksbergs realskole, 87—96, udv. 97, frekv. Luther Sem., 97—01 (C.T.), *prest*, Hayward, Cal., 01—06, til Danmark, 05.



1912.

NILSEN, NICOLAY.

Ord. 1901. Frikirken, 1901—.

F. i Minneapolis, Minn., 18 april 1876, af pastor Peter N. og Marie Olive (f. Trongaarden), frekv. Duluth, Minn., High School, 91—92, Augsburg Sem., 92—97 (A.B.), 98—01 (C.T.), *prest*, Minot, N. D., 01—, *kredssek.*, 10—12, *kasserer*, 13—14, Poor Farm, Ward Co., N. D., *inspektør*, 12—. *Dina Marie Hilstad, 03.



1912.

NJUS, LARS JOHANNESON.

Ord. 1901. Norske synode, 1901—.

F. i Leikanger, Midtre Sogn, Bergen, 6 dec. 1870, af Johannes O. N. og Mette L. (f. Kvalen), frekv. Sogndals folkehøjskole, 87—88, udv. 88, frekv. Sioux Falls Luth. Normal, 90—93, Luther Sem., 98—01 (C.T.), *prest*, Lakefield, Minn., 01—02, Grove City, Minn., 02—05, McIntosh, Minn., 05—, McIntosh skolekom. *sekr.* *Susie Johnson, 02 (†10), Ingeborg Sime, 12.

ORDAL, OLA JOHANNESSEN.

Ord. 1901. Norske synode, 1901—.

F. paa Ordal, Jølster, Søndfjord, Bergen, 2 aug. 1870. af Johannes Johannesen Aalhus og Martha (f. Sandal), udv. 80, frekv. Sioux Falls Luth. Normal, 89—90, 91—92, religionslærer, Huxley, Ia., 92—93, frekv. Luther Coll., 93—98 (A.B.), Luther Sem., 98—01 (C.T.), *prest*, Whatcom, Wash., og Bellingham, Wash., 01—09, Red Wing, Minn., 09—13, Tacoma, Wash., 13—, Synodens ungdomsforbunds formand, 11—, Church Extension kom., 11—, Luther Sem. inspektør, 10—13, redig. "Pacific Herald", 06—08, 13—. *Anna Christina Leque, 02.



1913.

RINGØEN, THEODOR RIBE.

Ord. 1901. Norske synode, 1901—06, —.

F. i Ridgeway, Ia., 20 dec. 1876, af Magnus Ribe R. og Martha Maria (f. Olsen), frekv. Luther Coll., 92—98 (A.B.), Luther Sem., 98—01 (C.T.), *prest*, Chicago (St. Markus), Ill., 01—04, Deerfield, Wis., 04—06, bestyrer og lærer i religion og sprog, Albion Acad., 06—. *Ada M. Bushong, 04.



1913.

†RISVOLD, ORDIN OLSON.

Ord. 1901. Hauges synode, 1901—08.

F. i Søvde, S. Søndmøre, Bergen, 2 mai 1875, af Ole Ormson og Ingeborg (f. Pederson Risvold), udv. 90, frekv. Red Wing Sem., 94—01 (C.T.), *prest*, Pontiac, Ill., 01—03, Joliet, Ill., 03—07, Pontiac (engelsk mghd.), Ill., 06—08. †3 mars 1908. *Nettie Lommatch, 02 (†09).



1903.

SCARVIE, SIMON ASLAKSON.

Ord. 1901. Norske synode, 1901—.

F. i Kviteseid, Øvre Telemarken vest, Kristiansand, 16 juli 1863, af Aslak O. S. og Sigrid (f. Vraali), udv. 72, frekv. Winnebago City, Ia., High School, 83—84, lærer i Minn. og Ia. commonskoler, 84—90, Co. School Supt., Norman Co., Minn., 90—93, redig. "Delavan, Minn., Herald", 95—98, frekv. Luther Sem., 98—01 (C.T.), *prest*, nær Waterville, Ia., 01—05, nær Decorah, Ia., 05—. *Magdalena Iverson, 93.



1913.



1912.

SIMONSON, SIMON C.

Ord. 1901. Hauges synode, 1901—.

F. i Newman Grove, Neb., 27 mars 1877, af Christian S. og Bertine (f. Jørgenson), frekv. Red Wing Sem., 94—01 (C.T.), Chicago Luth. Sem., 03—06, *prest*, Norwich, N. D., 01, Chicago, Ill., 02—06, Eagle Bend, Minn., 06—09, St. Paul, Minn., 09—13, Williams, Ia., 13—. *Kanutte J. Waage, 02.



1913.

STUB, JACOB AALL OTTESEN.

Ord. 1901. Norske synode, 1901—.

F. i Utica, Wis., 6 aug. 1877, af pastor (prof.) Hans G. S. og Didrikke Aal (f. Ottesen), frekv. Luther Coll., 90—91, 93—98 (A.B.), Luther Sem., 98—01 (C.T.), *prest*, Viroqua, Wis., 01—02, Stoughton, Wis., 02—, Kinamissionskom., 11—. *Aleda Hooverson, 02.



1913.

SWENSON, BERNT CONRAD.

Ord. 1901. Norske synode, 1901—.

F. i Cranfills Gap, Tex., 18. okt. 1871, af Ber-svend B. S. og Siri (f. Knudson), frekv. Luther Coll., 89—92, 92—98 (A.B.), Luther Sem., 98—01 (C.T.), *prest*, Kilbourn, Wis., 01—. *Caroline Buslee, 01 (†04).



1913.

THOMPSON, CHRISTIAN S.

Ord. 1901. Forenede kirke, 1901—.

F. i Mt. Horeb, Wis., 22 juni 1876, af Sam T. og Martha (f. Skogen), frekv. St. Olaf Coll., 90—93, Luther Coll., 93—97 (A.B.), bestyrer, Mt. Horeb, Wis., Schools, 97—98, frekv. U. C. Sem., 98—01 (C.T.), *prest*, Cresco, Ia., 01—04, Moscow, Ida., 04—07, Spokane, Wash., 07—11, Oconomowoc, Wis., 11—14, Iola, Wis., 14—, lærer, Spokane Coll., 07—11. *Hilda Hoyme, 10.



1908.

TORVIK, GUNNERIUS TARALDSON.

Ord. 1901. Forenede kirke, 1901—.

F. i Eid, Indre Romsdal, Trondhjem, —, af Tarald Børgeson og Anne (f. Knudson), skrædder, udv. 90, frekv. Augsburg Sem., 91—93, U. C. Sem., 94—98 (collegegraduent), 98—01 (C.T.), *missionær*, Ft. Dauphin, Madagaskar, 01—, tilsynsmand paa Madagaskar, 09—, i Norge og Paris i anledning af sygdom i familien og Augagneurs forfølgelse af missionen, osv., 07—08, delegat til missionskonferensen i Tananarive, 13. *Anna Nerli, 01.



1913.

TRELSTAD, PEDER B.

Ord. 1901. Forenede kirke, 1901—.

F. i Zumbrota, Minn., 11 aug. 1873, af Baardinus T. og Gjertrude (f. Fordahl), frekv. Red Wing Sem., 92—96, Curtiss Business Coll., Red Wing, 93, U. C. Sem., 98—01 (C.T.), *prest*, Menomonie, Wis., 01—06, Blue Earth, Minn., 05—. *Mathea Kolsum, 02.



1913.

TURMO, OLAF.

Ord. 1901. Norske synode, 1901—.

F. paa Washington Prairie, Ia., 13 sept. 1876, af pastor Andreas O. T. og Marie S. (f. Medalen), frekv. Luverne, Minn., High School, 92—94, Luther Coll., 94—98 (A.B.), Luther Sem., 98—01 (C.T.), *prest*, Minneapolis, Minn., 01—02, Holmen, og efter kaldets deling i 06 West Salem, Wis., 02—09, Hillsboro, N. D., 09—10, Clifford, N. D., 10—, Church Extension kom. sekr., 05—09, Nordvestlige distrikts sekr., 11—, Synodens prestekonferenses sekr., 10—. *Georgine Ulrikka Hjermstad, 02 (+09).



1913.

URNES, HENRIK LYDER.

Ord. 1901. Forenede kirke, 1901—.

F. i Cottonwood Co., Minn., 21 aug. 1874, af Ole U. og Anna Bergetha (f. Ericksen Rexten), frekv. Madison Luth. Normal, 93—95, U. C. Sem., 95—01 (C.T.), *prest*, Grantsburg, Wis., 01—02, Miller, Ia., 03—05, Preeceville (8—12 mghdr.), Sask., 05—. *Mathea Brusven, 97.

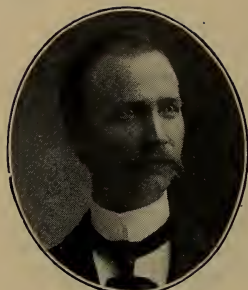

1901.

†VANG, PETER SIVERTSEN.

Ord. 1901. Frikirken, 1901—05.

F. i Verran, N. Indherred, Trondhjem, 13 feb. 1860, af Sivert Thoresen V. og Paulianna (f. Ven-nes), udv. 82, frekv. Augsburg Sem., 93—01 (C.T.), *prest*, Crookston, Minn., 01—05. †7 juli 1905. *Helga Odelia Aune, 01.

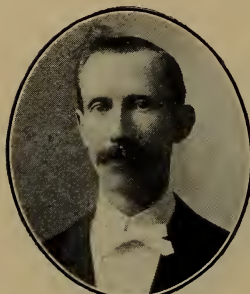

1912.

WALSTEAD, JOHN NILSON.

Ord. 1901. Hauges synode, 1901—.

F. i Ashby, Minn., 15 mai 1873, af Nils W. og Guri (f. Qveta), frekv. St. Cloud Normal, 94, Minn. commonskolelærer, 93—96, frekv. Red Wing Sem., 96—01 (C.T.), *prest*, Eureka, Kans., 01—04, Dalton, Minn., 04—07, Chicago, Ill., 07—, redig. "The Weekly Reminder", 08—. *Ingeborg Gurina Arntzen, 01.

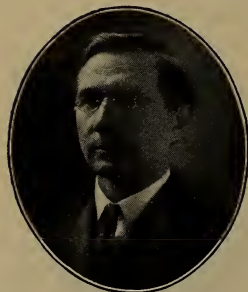

1913.

WEIN, HANS JENSEN.

Ord. 1901. Norske synode, 1901—.

F. i Karlsminde, Als, Slesvig, Tyskland, 30 juli 1872, af Hans Christian W. og Ellen (f. Jensen), udv. 81, frekv. Willmar Sem., 88, Minn. School of Agriculture, 89—91 (graduent), Luther Coll., 94—98 (A.B.), Luther Sem., 98—01 (C.T.), *prest*, Milwaukee, Wis., 01—03, Spring Grove, Minn., 03—10, Caledonia, Minn., 10—, finanskom., 11—. *Ingeborg Gurida Bergh, 01.



1902.

WESTBY, SIVERT SJURSON.

Ord. 1901. Hauges synode, 1901—.

F. i Fjelberg, N. Søndhordland, Bergen, 22 dec. 1869, af Sjur J. Klingland og Siri S. (f. Øfstebø), udv. 90, frekv. Red Wing Sem., 93—00 (C.T.), Chicago Luth. Sem., 00—01, *prest*, Chicago, Ill., 00—03, Newman Grove, Neb., 03—09, Edinburg, N. D., 09—. *Tobia Louise Rygh, 01.



1913.

XAVIER, JOHAN ULRIK.

Ord. 1901. Norske synode, 1901—04.

F. i Lyngen, Tromsø, 26 juni 1870, af pastor Nils Paul X. og Amanda Magdalena (f. Norum), udv. 73, frekv. Luther Coll., 85—88, 89—93 (A. B.), Luther Sem., 95—98 (C.T.), Minn. Univ., 99, lærer i sprog og religion, Red Wing Luth. Ladies' Sem., 99—01, i religion, Parkland Luth. Acad., 02—, *prest*, Madison, Ia., 01, Parkland, Wash., 04, utga i mimeografisk aftryk Ylvisakers "De fire evangelier", 96—99, redig. "Pacific Herald", 13. *Signe Skattebøl, 12.



1902.

AARNES, SAMUEL HALVORSEN.

Ord. 1902. Norske synode, 1902—.

F. i Renville Co., Minn., 11 april 1873, af Halvor C. Aa. og Kari (f. Andraa), frekv. Luther Coll., 90—98 (A.B.), Luther Sem., 98—01 (C.T.), *prest*, Cass Lake, Minn., 01—02, Queen, Polk Co., Minn., 02—07, Liner, Marshall Co., Minn., 07—09, Sacred Heart, Minn., 09—12.



1909.

BAKKE, THORVALD MARTINUS.

Ord. 1902. Forenede kirke, 1902—.

F. i Fjære, V. Nedenes, Kristiansand, 12 nov. 1871, af Østen Thorsen B. og Oliné Marie (f. Anderson), udv. 72, frekv. St. Olaf Coll., 93—99 (A.B.), U. C. Sem., 99—02 (C.T.), *prest*, Norway, Kans., 02—07, Oconomowoc, Wis., 07—08, Waterford, Wis., 08—11, Mapleton, Minn., 11—, forf. "Crystal and Crown" (digte), 00. *Thonette Strømmen, 02 (†10), Thora Rønsen, 11.



1901.

BJERKE, ANDERS OLSON.

Ord. 1902. Norske synode, 1902—.

F. i Jostedalen, Indre Sogn, Bergen, 29 mai 1872, af Ola B. og Kristine (f. Breum), frekv. Sogndals folkehøiskole, 89—91, udv. 92, religions-skolelærer, 92—99, frekv. Sioux Falls Luth. Normal, 92—93, Luther Coll., 96—98, Luther Sem., 99—02 (C.T.), *prest*, Bellingham (Fairhaven), Wash., 02—11, S. Tacoma, Wash., 11—.



1913.

BOYD, EDWIN ARTHUR.

Ord. 1902. Norske synode, 1902—.

F. i Willmar, Minn., 30 april 1877, af John B. og Maren (f. Knudson), frekv. Willmar High School, 89—91, Willmar Sem., 90—93, Luther Coll., 94—98 (A.B.), Luther Sem., 99—02 (C.T.), *prest*, Roseau, Minn., 02—04, Barnesville, Minn., 04—13, Manitowoc, Wis., 13—, lærer i civics, Park Region Luth. Coll., 98—99. *Frida Wulfsberg, 02.



1901.

BUSLEE, ADOLPH MARTIN.

Ord. 1902. Norske synode, 1902—.

F. i Chicago, Ill., 14 sept. 1871, af John A. B. og Karen (f. Skjefstad), frekv. Luther Coll., 89—93, handelsbetjent, Chicago, 93—99, frekv. Luther Sem., 99—02 (C.T.), *prest*, Balfour, N. D., 02—. *Magla L. Larsen, 94.



1892.

EGGE, JOHN IVARSON.

Ord. 1902. Forenede kirke, 1902—.

F. i Breim, Nordfjord, Bergen, 11 feb. 1866, af Ivar M. Aardal og Thora (f. Frøistad), udv. 83, frekv. Luther Coll., 84—87, St. Olaf Coll., 88—92 (A.B.), Wittenberg Sem., 96—99 (A.M., B.D.), *prest* (General Synod), Chicago, Ill., 00—02, Edinburg, N. D., 02—04, Hampden, N. D., 04—, lærer, commonskolen, Hampden, 02—12. *Sina Skei, 05.

EGGEN, P. O.

Ord. 1902. Forenede kirke, 1902—.

Frekv. U. C. Sem., 99—02 (C.T.), *prest*, Jamestown (3 mghdr.), Jewell Co., Kans., 02—06, Stordahl, N. D., 07—11, Epping (3 mghdr.), Williams Co., N. D., 11—.



1908.

ERICKSON, EDWARD L.

Ord. 1902. Frikirken, 1902—.

F. i Willmar, Minn., 4 sept. 1874, af Lars Erickson og Hannah (f. Schreuder), frekv. Willmar High School, 90, Augsburg Sem., 91—99 (A. B.), 99—02 (C.T.), *prest*, Mohall, N. D., 02—03, Kenmare, N. D., 03—10, Ambrose, N. D., 10—, kredssek., 05—08. *Sena Hansen, 02.

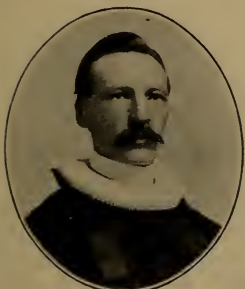

1907.

FADUM, JULIUS IVERSEN.

Ord. 1902. Frikirken, 1902—04, Forenede kirke, 05—.

F. i Sem, S. Jarlsberg, Kristiania, 19 okt. 1872, af Iver Hansen og Kari (f. Jakobsen), udv. 90, frekv. Augsburg Sem., 95—02 (C.T.), *prest*, Bayfield, Wis., 02—04, Virginia, Minn., 05—. *Andeline Andersen, 03.



1902.

FIGENBAUM, KARL.

Ord. 1902. Norske synode, 1902—.

F. i Kristiania, Norge, 2 mai 1880, af Kristofer F. og Ingerthe F. (f. Kristensen), udv. 86, frekv. Boston, Mass., High School, 95—96, fik privatundervisning, 97—98, frekv. Luther Sem., 98—02 (C.T.), *prest*, Esmond, Benson Co., N. D., 02—13, Cresco, Ia., 13—, Lakota specialkonferenses formand, 03—05. *Sofie C. Ertsgaard, 02.



1903.

FLADMARK, SIGURD.

Ord. 1902. Norske synode, 1902—.

F. i Hammerø, N. Salten, Tromsø, 5 feb. 1867, af Fredrik M. R. F. og Stine Kathrine (f. Johansen), frekv. Hortens tekniske skole, 85—87, udv. —, frekv. Luther Sem., 99—02 (C.T.), *prest*, Kenmare, N. D., 02—10, Wiprud, N. D., 10—, Northwestern Coll., Velva, finanssek., 13—, Minot-Lakota specialkonferenses formand.



1905.

FOSSUM, LUDVIG OLSEN.

Ord. 1902. Forenede kirke, 1902—05, —.

F. i Wallingford, Ia., 5 juni 1879, af Kristian Olsen (fra Fossum i Blakjer) og Anne (f. Larsen, fra Rud i Urskog), frekv. St. Ansgar Sem., 95—99, U. C. Sem., 99—02 (C.T.), *prest*, Slayton (3 mghdr.), Minn., 02—05, *missionær* (Malechs nestorianske kaldæiske mission), Urmia, Persien, 05—09, *prest*, Chicago, Ill., 09—10, *emissær* for Ev. Luth. Oriental Mission Society, 10—11, *missionær*, Souj-boulak, Kurdistan, Persien, 11—, redig. "Zions røst", 09—10, "Kurdistan Missionary", 10—11, *oversætter* N. T. paa kurdisk, 13—. *Oline Gran-gaard, 02.



1911.

GRAEBNER, THEODOR.

Ord. 1902. Norske synode, 1902—06, —13.

F. i Watertown, Wis., 23 nov. 1876, af August L. G. og Anna (f. Schaller), frekv. Dr. Martin Luther Coll., 92—93, Concordia Coll., Ft. Wayne, 93—94 (A.B.), Concordia Sem., St. Louis, 94—97, (C.T.), lærer, Walther Coll., St. Louis, 97—00, engelsk literatur, Red Wing Luth. Ladies' Sem., 00—06, *prest*, Red Wing, Minn., 02—06, Chicago (Irving Park), 06—08 (Logan Square), 08—13, prof. i homiletik, Concordia Sem., St. Louis, 13—, forf. "Lessons for Sunday Schools", I—IV, 05, "Life of Christ" (engelsk og tysk), 10, "Parables of Christ" (e. og t.), 11, "Forget-me-not", 11, "Lives of the Apostles" (e. og t.), 12, "The Victory of the Cross" (e. og t.), 13, "Our Faith Victorious" (e. og t.), 13, 16 andre julebøger, redig. "Lutheran Herald", 08—13, "Concordia", 10—13, "Der Lutheraner", 13—, *medredaktør*, "Lehre und Wehre", 13—. *Selma Brohm, 00.



1913.

GRIMSRUD, CARL MELWIN.

Ord. 1902. Forenede kirke, 1902—.

F. i Vernon Co., Wis., 29 mai 1872, af Gulbrand J. G. og Olia A. (f. Lee), frekv. St. Ansgar Sem., 91—93, St. Olaf Coll., 95—99 (A.B.), U. C. Sem., 99—02 (C.T.), *prest* nær Aberdeen (Skandinavia mghd. osv.), S. D., 02—08, Bagley, Minn., 08—12, Moscow, Ida., 12—. *Dora Lavik, 04.



1913.

HALLANGER, CHRISTOPHER MARTINUS.

Ord. 1902. Norske synode, 1902—.

F. i Blair, Wis., 15 sept. 1876, af Amund T. H. og Anna (f. Hjeltnes), frekv. Bode Acad., 89—92, Luther Coll., 92—97 (A.B.), lærer i Bode, Ia., offentlige skole, 97—98, Bruflat Acad., 98—99, frekv. Luther Sem., 99—02 (C.T.), *prest*, Little Falls, Minn., 02—10, Newburg, N. D., 10—11, Rugby, N. D., 11—. *Jacobine Stang, 03.



1911.

HALVORSON, JENS M.

Ord. 1902. Frikirken, 1902—.

F. i Wanamingo, Minn., 16 feb. 1878, af Martin H. og Grethe (f. Fraas), frekv. Augsburg Sem., 93—99 (A.B.), 99—02 (C.T.), *prest*, Argyle, Wis., 02—04, Chicago, Ill., 05—07, Ashland, Wis., 08—, kredssekr., 09—. *Anna Hadelér, 06.



1901.

HEGG, JAMES EDWARD.

Ord. 1902. Norske synode, 1902—.

F. i Vernon Co., Wis., 21 mars 1875, af Henrik H. og Anna (f. Næss), frekv. Luther Coll., 90—98 (A.B.), Luther Sem., 99—02 (C.T.), *prest*, Beloit, Wis., 02—. *Olga Emilie Saltnæss, 03.



1910.

HJELMELAND, RASMUS OLAI.

Ord. 1902. Frikirken, 1902—07, Forenede kirke, 07—.

F. i Bygstad, Søndfjord, Bergen, 27 jan. 1870, af Anders R. H. og Sofie O. (f. Aase), udv. 90, frekv. Minn. Normal School, 98, Augsburg Sem., 95—02 (C.T.), *prest*, Portal, N. D., 02—07, Fertile, Ia., 07—. *Anna Lunde, 92.

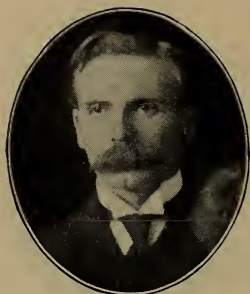

1902.

HOLEY, MIKKEL LARSEN.

Ord. 1902. Norske synode, 1902—.

F. i Brandbu, Hadeland, Hamar, 31 aug. 1868, af Lars Mikkelsen Røken og Gudbjørg (f. Olsen Blegen), udv. 88, frekv. Luther Coll., 91—93, Valparaiso Univ., 95—96, Luther Sem., 98—01 (C.T.), *prest*, Gary, Minn., 02, Newman Grove, Neb., 03—06, Williston, N. D., 06—09, Arnegaard, N. D., 09—. *Thena Western, 96.

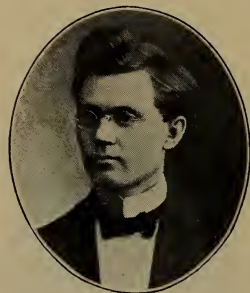

1902.

†IVERSEN, FREDRICK O.

Ord. 1902. Frikirken, 1902—11.

F. i Eidsvold, Øvre Romerike, Kristiania, 6 juni 1869, af Iver M. Holt og Johanne (f. Iversen), udv. 81, frekv. Crookston Business Coll., 93—94, Park Region Luth. Coll., 94—95, Augsburg Sem., 95—99 (A.B.), 99—02 (C.T.), *prest*, Battle Lake, Minn., 02—07, Seattle, Wash., 07—11. †29 okt. 1911. *Milla J. Hansen, 02.



1912.

JACOBS, THORE KNUDSON.

Ord. 1902. Hauges synode, 1902—.

F. i Rennesø, Stavanger, Kristiansand, 23 juli 1869, af Knud Finnesand og Inger (f. Hodnefjeld), udv. 71, frekv. Red Wing Sem., 91—00 (C.T.), *prest*, Grand Marais, Minn., 01—03, Strand, Adams Co., Ia., 03—12, Tuttle, N. D., 12—. *Gjertine Lavick, 03.



1904.

JACOBSON, LAURITZ CONRAD.

Ord. 1902. Hauges synode, 1902—.

F. i Mahaska Co., Ia., 9 mai 1872, af Lars J. og Cecilia (f. Danielsen Vik), frekv. Red Wing Sem., 89—92, commonskolelærer, 92—99, soldat i den spansk-amerikanske krig, 98, lærer i engelsk og civics, Jewell Luth. Coll., 98—99, frekv. Red Wing Sem., 99—02 (C.T.), *prest*, Sioux City, Ia., 02—03, Viroqua, Wis., 04—12, bestyrer, Hauges synodes trykkeri og boghandel, 13—, kredsformand, 12—, Hauges synodes trustee, 13—. *Lillie R. L. Tendeland, 03.



1913.

JOHNSON, WILFORD ALPHEUS.

Ord. 1902. Norske synode, 1902—.

F. i Red Wing, Minn., 6 okt. 1876, af Hans J. og Guro (f. Strand), frekv. Red Wing High School, 93—96, Luther Coll., 96—99 (A.B.), Luther Sem., 99—02 (C.T.), *prest*, Audubon, Minn., 02—07, Janesville, Wis., 07—13, Capron, Ill., 13—. *Adla C. Moldstad, 02.



1902.

JUVLAND, ADOLPH TORGERSON.

Ord. 1902. Forenede kirke, 1902—.

F. i Northfield, Minn., 15 jan. 1870, af Torger J. og Dorthea (f. Vermundsberget), frekv. Augsburg Sem., 89—92, Minneapolis Acad., 92—95, common- og religionsskolelærer, 95—00, frekv. U. C. Sem., 99—01 (C.T.), *prest*, Ephraim, Wis., 02—.



1910.

†KILEN, REINHOLT.

Ord. 1902. Brodersamfundet, 1902—13.

F. i Aasnes, S. Østerdalen, Hamar, 14 mai 1873, af Martin K. og Martha (f. Danielsen), udv. 82, frekv. Pleasant View Luth. Coll., 94—95, Grand Forks Coll., 96—97, Northwestern Bible School, 98—00, Augsburg Sem., Hamline Univ., 01—02, *missionær*, Tsaoyang, Hupeh, Kina, 02—13. †19 mars 1913. *Juline M. Olsen, 02.



1902.

KILNESS, PETER JOHNSON.

Ord. 1902. Norske synode, 1902—.

F. i Zumbrota, Minn., 15 mars 1873, af John A. K. og Marit (f. Trelstad), frekv. Sioux Falls Luth. Normal, 92—93, Luther Coll., 94—99 (A. B.), Luther Sem., 99—02 (C.T.), *prest*, Great Falls, Mont., 02—03, Peever, S. D., 02—. *Alma Marie Aanestad, 03.



1909.

KNUTSON, THOMAS JOHNSON.

Ord. 1902. Hauges synode, 1902—.

F. i Story City, Ia., 28 juli 1875, af John C. K. og Bertha (f. Thompson), frekv. Red Wing Sem., 92—94, Jewell Luth. Coll., 94—96, 99—00, Red Wing Sem., 00—02 (C.T.), *prest*, St. Paul, Minn., 02—05, Grafton, N. D., 05—08, Radcliffe, Ia., 08—. *Linda Knudtsen, 06.



1908 (?).

LARSEN, WILHELM AUGUST.

Ord. 1902. Norske synode, 1902—.

F. i Indianapolis, Ind., 28 nov. 1870, af Jens Peder L. og Maren Sophie (f. Pederson), frekv. Bode Luth. Acad., 90—91, Luther Coll., 95—99, Luther Sem., 99—02 (C.T.), *prest*, Oakland, Cal., 02—05, Livermore, Cal., 05—08, Clifford, N. D., 08—10, McHenry, N. D., 10—. *Ingeborg Karlsbraaten, 02.

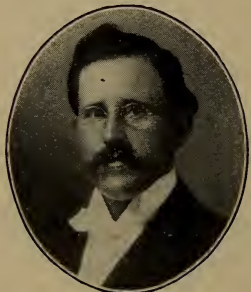

1910.

LARSON, ANTON LOUIS.

Ord. 1902. Frikirken, 1902—.

F. i Yellowstone, Lafayette Co., Wis., 19 dec. 1875, af Ole L. og Randi (f. Svendsbraaten), frekv. Augsburg Sem., 94—98, skolelærer, Ransom, N. D., 98—99, frekv. Augsburg Sem., 99—02 (C.T.), *prest*, Fergus Falls, Minn., 02—08, Thief River Falls, Minn., 08—, kredssekr., 04—05, kredsformand, 11—. *Petrina Regina Enderson, 02.



1902.

LILLEHEI, TORGER AUGUST.

Ord. 1902. Forenede kirke, 1902—11, 13—.

F. i Tysnes, N. Søndhordland, Bergen, 25 mars 1870, af Lars Ingebrigtsen L. og Ingeborg Olson (f. Hollekim), frekv. Søndhordlands amtsskole, 87—88, udv. 88, frekv. Augsburg Sem., 88—92, U. C. Sem., 93—94, Augsburg Sem., 96—98, U. C. Sem., 00—02 (C.T.), Minn. Univ., 11—13 (A.B., A.M.), *prest*, St. Hilaire, Minn., 02—06, Ishpeming, Mich., 06—11, New York, N. Y., 13—, immigrantmissionær, Ellis Island, N. Y., 13—, forf. "The Brilliancy and Brevity of A. Kielland's Authorship" (ms.), 13. *Anne Mathilde Øien, 02.



1901.

MARKÉN, OLE JENSON.

Ord. 1902. Forenede kirke, 1902—.

F. i Stenset, Etnedalen, Valdres, Hamar, 15 mai 1868, af Jens M. og Olea (f. Erikson), udv. 92, frekv. U. C. Sem., 93—01 (C.T.), *prest*, Norge, James City, Va., 02—04, Louisburg, Minn., 04—.

*Anna Boraas, 04.



1910.

†MARTINSON, ANDREW.

Ord. 1902. Forenede kirke, 1902—13.

F. paa Værø, Askvold, Søndfjord, Bergen, — 1868, af —, udv. 88, frekv. U. C. Sem., 95—02 (C.T.), *missionær*, Sinyang, Honan, Kina, 02—04, Kioshan, Honan, 04—10, i Amerika, 10—12, Kioshan, 12—13. †okt. 1913. *Anna Martine Hauge, 00.



1902.

MATHIESON, JENS.

Ord. 1902. Forenede kirke, 1902—.

F. i Borgund, N. Søndmøre, Bergen, 7 sept. 1860, af Mathias Skarbø og Olava J. (f. Helle), merchant marine, 79—83, udv. 83, matros i U. S. flaade (Kina), 83—86, frekv. U. C. Sem., 93—02 (collegegraduent og C.T.), *prest*, St. James, Minn., 02—05, Iola, Wis., 05—08, Milwaukee, Wis., 08—12, Iola, Wis., 12—, medlem af bestyrelsen, Hommeanstalterne, 05—. *Ruth Simonson, 02.



1908.

MOEN, PAUL.

Ord. 1902. Norske synode, 1902—.

F. i Ellsworth, Wis., 14 aug. 1873, af Thronð O. M. og Goro (f. Bjerkeg), frekv. Willmar Sem., 92—93, Luther Coll., 93—99 (A.B.), Luther Sem., 99—02 (C.T.), *prest*, Spokane, Wash., 02—04, Spring Valley, Wis., 04—12, Canby, Minn., 12—. *Mabel C. Jensen, 09.



1896.

MOSTUE, ELIAS ARNESEN.

Ord. 1902. Hauges synode, 1902—07.

F. i Stange, Hedemarken, Hamar, 17 april 1861, af Arne Pederson M. og Anna (f. Larsen), udv. 69, frekv. Red Wing Sem., 83—86, St. Cloud State Normal, 87—90 (graduent), commonskolelærer, 90—94, frekv. Red Wing Sem., 94—96 (C.T.), lærer, 96—02, *prest*, Winsor, Minn., 02—06, Rhoda, Minn., 06—09, county skolebestyrer, Pennington Co., Minn., 11—. *Regina G. Arnstad, 98.

NESS, OLE LARSEN.

Ord. 1902. Hauges synode, 1902—.

F. i Hafslo, Indre Sogn, Bergen, 1 april 1871, af Lars Torstensen og Brita (f. Lassenen), udv. 90, frekv. Red Wing Sem., —, 94—02 (C.T.), *prest*, Velva, N. D., 02—08, Norwich, N. D., 08—.



1902.

OKERLUND, NICHOLAS.

Ord. 1902. Hauges synode, 1902—.

F. i Ovanoker, Helsingland, Sverige, 16 mai 1871, af Ole O. og Martha (f. Olson), udv. 86, frekv. Jewell Luth. Coll., Red Wing Sem., 94—02 (C.T.), *prest*, Mt. Vernon, S. D., 02—04, Edinburg, N. D., 04—09, Frost, Minn., 09—. *Hannah Groseth, 04.

ORDAL, ZAKARIAS J.

Ord. 1902. Norske synode, 1902—08, —.



1909.

F. i Jølster, Søndfjord, Bergen, 11 mars 1875, af Johannes Johannesen Aalhus og Martha (f. Sandal), udv. 80, frekv. Luther Coll., 93—98 (A.B.), hjælpelærer, Luther Coll., 98—99, frekv. Luther Sem., 99—02 (C.T.), *prest*, Luverne, Minn., 02—03, Waterville, Ia., 05—08, bestyrer, Sioux Falls Luth. Normal, 08—, gjorde studiereise til 42 høiere skoler (4 Acads., 11 Normals, 22 Colls. og Univs., 5 Sems), 11—12, menigheds- og søndagsskolekom., 11—, asst. bestyrer, Luth. Publishing House, Decorah, 03—05, midlertidig redaktør, "Kirketidende", 05, medredaktør, "Skoleblad", 11—. *Sina C. Wulfsberg, 02.



1902.

OVE, THORLEIF T.

Ord. 1902. Forenede kirke, 1902—.

F. i Stavanger, Kristiansand, 4 nov. 1872, af Thorleif T. O. og Margrethe S. (f. Johannessen), frekv. Porsgrunds almueskole, 80—83, Porsgrunds middelskole, 83—87, udv. 88, Red Wing Sem., 96—98, Chicago Luth. Sem., 99, U. C. Sem., 99—02 (C.T.), *prest*, Sawyer, Wis., 02—06, Crookston, Minn., 06—12, Spokane, Wash., 13—. *Jennie E. Moe, 03 (†08), Gunda Johnson, 11.



1913.

PETERSEN, PETER ANDREAS GOTFRED.

Ord. 1892. Udenom, 1902—03, Forenede kirke, 03—.

F. i Mandal, Kristiansand, 2 juli 1864, af Theodor P. og Ovidia Semine (f. Tønnesen), frekv. Stavanger missionsskole, 87—92, *missionar* (Norske missionsselskab), blandt sakalaverne paa Madagaskars vestkyst, 93—00, udv. 02, *prest*, Amery, Wis., 02, Polk Co., Wis., 03, nær Columbus, N. D., 03—, finanssekr., 11—, visitator, 12—, forf. "Seks aar paa Madagaskar" (i "Den forenede kirkes missionsblad"), 05—06. *Agnete Hedvig Emelie Jensen, 96.



1902.

RAFTSHOL, ANDERS JOHAN.

Ord. 1902. Forenede kirke, 1902—.

F. i Eid, Nordfjord, Bergen, 28 sept. 1868, af Kristoffer Johnsen R. og Anne (f. Kristiansen), frekv. Tromsø sem., 88—90 (seminarist), udv. —, frekv. Augsburg Sem., 90—92, Valparaiso Univ., 92—99 (A.B.), U. C. Sem., 99—02 (C.T.), *prest*, Suttons Bay, Mich., 02—, visitator, 08, redig. "The Hoosier", 98. *Maret Waagboe, 03.



1903.

ROSHOLT, THORE LAURENTIUS.

Ord. 1902. Norske synode, 1902—.

F. i Norwegian Grove, Ottertail Co., Minn., 21 mars 1875, af pastor Tollef R. og Gjertrud (f. Skotland), frekv. Park Region Luth. Coll., 92—95, Luther Coll., 95—99 (A.B.), Luther Sem., 99—02 (C.T.), *prest*, Norwegian Grove, Minn., 02—03, Sorum, Marshall Co., Minn., 03—05, Brainerd, Minn., 05—07, lærer i matematik, Glenwood Acad., 07—09, *prest*, Renville, Minn., 09—11, Glasgow, Mont., 12—. *Anna M. Hendrickson, 04.



1902.

†RØREM, OSCAR A.

Ord. 1902. Forenede kirke, 1902—08.

F. i Lisbon, Ill., 6 feb. 1876, af Andreas O. R. og Sarah (f. Mathre), frekv. Pleasant View Luth. Coll., 96—98, U. C. Sem., 99—02 (C.T.), *prest*, Newcastle, Neb., 02—07. †i Longmont, Colo., 1 dec. 1908. *Ida Johnson, 04.



1902.

SAGENG, HALVOR OLSEN.

Ord. 1902. Frikirken, 1902—.

F. i Tønseth, N. Østerdalen, Hamar, 25 mai 1873, af Ole Hansen S. og Mali (f. Olsen Dahlen), udv. 78, frekv. Park Region Luth. Coll., 93—94, Augsburg Sem., 95—99 (A.B.), 99—02 (C.T.), *missionær*, St. Augustin, Madagaskar, 02—07, til Amerika, 07, missionskonferensens sekr., Madagaskar, 06—07, farmer. *Marie S. Heskin, 02 (†04), Eva M. Hjermsstad, 13.



1913.

SLETTEN, OLAI HENNING.

Ord. 1902. Frikirken, 1902—.

F. i Kenyon, Minn., 14 mars 1878, af Ole Olsen S. og Margit (f. Jeglum), frekv. Kenyon High School, 92—94, Red Wing Sem., 96—99, Augsburg Sem., 99—02 (C.T.), *prest*, Chippewa Falls, Wis., 02—05, Blanchardville, Wis., 05—09, N. Minneapolis (St. Olaf mghd.), Minn., 10—, Frikirkens sekr., 10—11, indremissionskom. sekr., 09—11, kasserer for samme, 11—. *Inga Oline Øie, 02.



1913.

STENSEN, MATHÆUS CHRISTOPHER.

Ord. 1896. Forenede kirke, 1902—.

F. i Horten, N. Jarlsberg, Kristiania, 30 okt. 1870, af Sten Andreas S. og Julie Gustava (f. Winberg), frekv. Methodist prestesem., Kristiania, 91—95 (C.T.), udv. 95, *prest* (norsk methodist), Calumet, Mich., 96—97, La Crosse, Wis., 97—99, Deer Park, Wis., 99—02, (Forenede kirke), New York, N. Y., 02—05, Mondovi, Wis., 05—11, New Westminster, B. C., 11—13, Spencer, Wash., 13—. *Anna Sophie Johansen, 95.



1913.

SØRENSEN, HARALD WALDEMAR.

Ord. 1902. Norske synode, 1902—.

F. i Sundbyvester, Danmark, 23 sept. 1879, af Anders S. og Maren Kirstine (f. Hansen), udv. 97, frekv. Luther Sem., 99—02 (C.T.), *prest*, Astoria, Ore., 02—07, Newman, Cal., 07—08, Seattle, Wash., 08—09, Shevlin, Minn., 09—, *Dagmar Mine Larson, 04.

TJERNAGEL, HELGE MATHIAS.

Ord. 1902. Norske synode, 1902—.



1913.

F. i Story City, Ia., 23 mai 1871, af Ole Andrias T. og Martha Karina (f. Anderson Follinglo), frekv. Luther Coll., 88—94, farmer og lærer, 94—98, lærer i forskjellige fag, Luther Acad., Albert Lea, 98—99, frekv. Luther Sem., 99—02 (C.T.), *prest*, Stanwood, Wash., 02—10, Tiller, Alaska, 10—13, Santa Barbara, Cal., 13—, Pacific distrikts indremissionskom., 03—10, eskimomissionskom., 05—10, "Pacific Herold's" forretningsfører, 05—10, Josephine alderdomshjemmets kom. formand, 08—10. *Anna Brue, 04.

TURMO, STENER.

Ord. 1902. Norske synode, 1902, 03—.



1911.

F. nær Decorah (Washington Prairie), Ia., 20 okt. 1877, af pastor Andreas T. og Marie S. (f. Medalen), frekv. Luther Coll., 94—99 (A.B.), Luther Sem., 99—02 (C.T.), *prest*, Newman Grove, Neb., 02, lærer i religion og norsk, Sioux Falls Luth. Normal, 02—03, Fessenden, N. D., 03—04, Brooklyn, N. Y., 04—. *Augusta Caroline Everson, 07.

ULEN, GEORGE CHRISTIAN.

Ord. 1902. Norske synode, 1902—07, 09.



1909.

F. i Peterson, Minn., 23 feb. 1874, af Reier K. U. og Bertha (f. Quale), frekv. Luther Coll., 89—95, farmer og lærer, 95—99, frekv. Luther Sem., 99—02 (C.T.), *prest*, Cloquet, Minn., 02, Belt, Mont., 03, Spring Grove, Minn., 04—05, Wausau, Wis., 05—07, Hayward, Minn., 09, foredragsholder, 07—.



1897.

†ØDEGAARD, GUNNAR GUNDERSON.

Ord. 1902. Norske synode, 1902—08.

F. i S. Aurdal, Valdres, Hamar, 3 april 1875, af Gunder Ø. og Olaug (f. Fægrud), udv. 76, frekv. Bruflat Acad., 92—95, Luther Coll., 95—98, Luther Sem., 98—02 (C.T.), *prest*, Cranfills Gap, Tex., 02—12, formand, Clifton Coll. Assoc., 07—12. †5 mai 1912. *Anna C. Christianson, 02.



1913.

ANDERSON, EDWARD ANDERSON.

Ord. 1903. Ellings synode, 1903—.

F. i Holt, Ø. Nedenes, Kristiansand, 2 juli 1852, af Anders A. og Siri (f. Hanson), udv. 71, *prest*, Lodi, Taylor og Price, Wis., 03—, har ogsaa hvert aar gjort missionsreiser i Wis., Minn., Ia., N. D. og S. D., sekr., Eielsens samfund, 88—89, v.formand for samme, 93—94, 04—, medredaktør, "Den kristelige lægmand", 04—. *Olava Mathia Knudson Stutlien, 76 (†14).

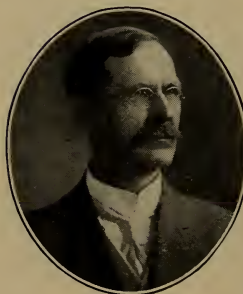

1913.

BERRUM, ERIK.

Ord. 1903. Norske synode, 1903—.

F. i Bærumsverk, Bryn, Asker, Kristiania, 18 juli 1857, af L. Olsen B. og Maren (f. Christensen Skavan), frekv. Asker sem., 74—76 (seminarist), udv. 79, snedker, 79—93, redig. "Pacific Herold", 93—98, frekv. Luther Sem., 00—03 (C. T.), *prest*, Lakota, N. D., 03—06, Holmen, Wis., 06—. *Ella Johnson, 85.



1904.

†BJØRNSTAD, GUTTORM ANDERSON.

Ord. 1903. Frikirken, 1903—06.

F. i Brandbu, Hadeland, Hamar, 12 mai 1872, af Anders B. og Ragnhild (f. Nilsen), udv. 94, frekv. Augsburg Sem., 95—99, 00—03 (C.T.), *prest*, Osakis, Minn., 03—05, Vining, Minn., 06. †21 aug. 1906. Ugift.



1894.

BONDAHL, OLE HANSON.

Ord. 1903. Forenede kirke, 1903—09, —.

F. i Tinn, Øvre Telemarken (østfjeldske provsti), Kristiansand, 3 okt. 1859, af Hans Eisteensen og Signe G. (f. Ingulfsland), frekv. Skiens lærerskole, 77—78, udv. 87, farmer, 87—92, frekv. Augsburg Sem., 92—93, U. C. Sem., 93—99 (C. T.), religionsskolelærer, 99—03, *prest*, Black Duck, Minn., 03—09, til Norge, 09, indremissionstjeneste i Telemarken, 09—. *Sigrid Hoem, 12.



1903.

BØE, OLE THORSEN.

Ord. 1903. Norske synode, 1903—.

F. i Ossian, Ia., 31 mai 1871, af Thore H. B. og Margit (f. Løken), frekv. Luther Coll., 91—94, Wis. commonskolelærer, 94—96, frekv. Luther Coll., 96—00 (A.B.), Luther Sem., 00—03 (C.T.), *prest*, Wausau, Wis., 03—05, Clifton, Tex., 05—07, Wausau, Wis., 07—. *Synneva Henderson, 08.



1912.

BØE, VIGLEIK ENGBRETSON.

Ord. 1903. Forenede kirke, 1903—.

F. i Odda, Hardanger, Bergen, 30 mars 1872, af Engbret B. og Kristi (f. Skare), frekv. Garnes folkehøiskole, 89—90, udv. 92, frekv. U. C. Sem., 94, St. Olaf Coll., 95—99, U. C. Sem., 00—03 (C.T.), *prest*, Finley, N. D., 03—09, New York, N. Y., 09—, visitator, 10—, redaktør, "Luthersk menighedsblad", 10—12. *Maria Haugen, 99.



1896.

CHALLY, LOUIS H.

Ord. 1903. Hauges synode, 1903—04.

F. i Lisbon, Ill., 19 jan. 1865, af —, frekv. Red Wing Sem., 88—95 (C.T.), Mt. Airy Sem., 95—98 (C.T.), *professor* i teologi, Red Wing Sem., 98—02, *prest*, Pontiac, Ill., 03—04. *Sarah Thompson.



1913.

DAHLAGER, OLE CHRISTOFFERSEN.

Ord. 1903. Frikirken, 1903—.

F. i Silver Lake, Ia., 23 jan. 1878, af Christoffer D. og Sigrid (f. Leikvold), frekv. Augsburg Sem., 95—00 (A.B.), 00—03 (C.T.), *prest*, White Earth, N. D., 03—04, Madison, Wis., 04—05, Everest, Kans., 06—12, Escanaba, Mich., 13—.
*Laura E. Bredesen, 03.



1908.

DAHLE, JOHN OLAUS.

Ord. 1903. Norske synode, 1903—.

F. i Bode, Ia., 14 aug. 1875, af John J. D. og Anna (f. —), frekv. Bode Acad., 89—90, 91—92, Luther Acad., Albert Lea, 92—93, Luther Coll., 90—91, 94—00 (A.B.), Luther Sem., 00—03 (C.T.), *prest*, Astoria, Ore., 03—04, Silvana, Wash., 04—06, Tacoma, Wash., 06—08, Bothell, Wash., 08—13, Landa, N. D., 13—, kredssekr., 05—07, Pacificministeriets sekr., 04—13, Puget Sound specialkonferenses formand, 11—13. *Thora Eline Josefine Johnson, 08.



1909.

EVJEN, JOHN OLUF.

Ord. 1903. Forenede kirke, 1903. —, Frikirken, —.

F. i Ishpeming, Mich., 13 dec. 1874, af Johan Olsen E. og Anna (f. Kleven), frekv. Ishpeming Public School, —88, Augsburg Sem., 91—95 (A. B.), 95—98 (C.T.), Leipzig Univ., Tyskland, 99—03 (Ph.D.), *prest*, Muskegon, Mich., 03, *professor* i kirkehistorie, U. C. Sem., 03—05, i bibelsk literatur, Pennsylvania Coll., Gettysburg, Pa., 05—09, i kirkehistorie, symbolik osv., Augsburg Sem., 09—, forf. "Die Staatsumwälzung in Dänemark im Jahre 1660", Leipzig, 04, "Scandinavia and the Book of Concord", 06, "Et kapitel fra symbolforpligtelsens historie", 11, "Lutheran Germany and the Book of Concord", 11, "Georg Sverdrup" (paa tysk), 10, "Scandinavian Immigration to New York, 1630-1674", 14, "Veiledning i Den lutherske frikirkes principer", 14, bidragsyder til Herzog-Haucks "Realencyclopädie fur prot. Theologie und Kirche" (Leipzig), "The New Schaff-Herzog Encyclopedia" (New York), "Ruoff's Volume Library" (Chicago), "Danske i Amerika" (Minneapolis), og til forskjellige tidsskrifter. *Selma Ottilie Kretschmann, 04.



1883.

FALCK, CHRISTIAN.

Ord. 1885. Norske synode, 1903—09.

F. i Kjøbenhavn, Danmark, 17 okt. 1859, af Paulus F. og Jakobine (f. Lynneborg), frekv. forskjellige skoler, Aarhus, 67—74, Askov sem., 80—83, Udvalget, Kjøbenhavn, 83—84, udv. 84, *prest*, (Danske kirke), Yankton, S. D., 85—86, Oak Hill, Ia., 86—88, Cordova, Neb., 88—94, Fredriksborg og Minden, Neb., 94—95 (Forenede danske kirke), Necedah, Wis., 95—99, Nelson, Minn., 99—03, (Norske synode) Milwaukee, Wis., 03—07, Manistique, Mich., 07—09, Jewell (Forenede danske kirke), Ia., 09—, forf. "Om og af gamle pastor U. B. Grønbeck", 98, flere prækener, oversættelser, artikler i dansk luth. kirkeblade. *Karoline Kathrine Frederikke Madsen, 88.



1908.

GRAMBO, OLAUS PAULSON.

Ord. 1903. Frikirken, 1903—.

F. i Tryssil, S. Østerdalen, Hamar, 22 april 1874, af Paul G. og Martha (f. Olsen Østmoe), udv. 88, frekv. Concordia Coll., Moorhead, Minn., 92—94, Nordvestens missionsskole, Belgrade, Minn., 94—96, Augsburg Sem., 96—03 (C.T.), *prest*, Cormorant, Minn., 03—08, Bagley, Minn., 09—, sekr., Fargo kreds, 04—07. *Palma K. Andersen, 03.



1911.

GREFTHEN, OLAF LAURITZ.

Ord. 1903. Norske synode, 1903—.

F. i Worth Co., Ia., 26 marts 1876, af Jens M. G. og Gønnør (f. Erikson Nashaug), frekv. Luther Coll., 96—01, Luther Sem., 01—03 (C.T.), *prest*, Baudette, Minn., 03—07, Butte, Mont., 07—09, Anaconda, Mont., 09—11, Glendive, Mont., 11—. *Marie Bothne, 09.



1903.

GRØNEN, OLE ERIKSEN.

Ord. 1903. Forenede kirke, 1903—.

F. i Lom, N. Gudbrandsdalen, Hamar, 20 aug. 1864, af Erik Johannesen og Marie O. (f. Ulen), udv. 92, frekv. Augsburg Sem., 95—00, U. C. Sem., 00—03 (C.T.), *prest*, Minot og Ryder, N. D., 03—11, Chauvin, Alta., 11—, religionsskolelærer, Elk Creek, Wis., Dwight, N. D., osv. *Inga Therese Bergan, 08.



1911.

GUDMUNDSEN, HALFDAN SIGURD JOHNY.

Ord. 1903. Norske synode, 1903—.

F. i Kristiania, Norge, 11 aug. 1879, af Christian O. G. og Magdalene (f. Bergløv), frekv. Quams middelskole, 2 aar, Kristiania katedralskole, 1 aar, udv. 97, frekv. Luther Sem., 00—03 (C.T.), *prest*, Sweetwater, Neb., 03—04, Omaha, Neb., 04—07, Sweetwater, Neb., 07—. *Anna M. Dahlman, 03.



1912.

HALVORSON, CONRAD SILAS.

Ord. 1903. Frikirken, 1903—04, Forenede kirke, 04—.

F. i Fertile, Ia., 9 nov. 1873, af Halvor A. og Gunhild (f. Sagen), frekv. U. C. Sem., 96—97, Augsburg Sem., 97—03 (C.T.), *prest*, Woden, Ia., 03—04, Camrose, Alta., 04—06, Thompson, Ia., 06—. *Ida Hovland, 99 (†12).



1903.

HANSEN, JOHAN H.

Ord. 1903. Frikirken, 1903—.

F. i Brandon, Douglas Co., Minn., 28 april 1873, af Hans Petter Hansen og Gunhild (f. Hansen), frekv. Brandon High School, 91—92, Augsburg Sem., 94—98, lærer, Hills, Minn., 98—99, frekv. Augsburg Sem., 00—03 (C.T.), *prest*, Sandstone, Minn., 03—05, Adrian, Minn., 05—. *Hanna Hansen, 03.



1913.

HARTMANN, MARCUS KRISTIAN.

Ord. 1903. Forenede kirke, 1903—.

F. i Benson, Minn., 3 april 1878, af pastor Hagbart A. H. og Aagot Hildegunde (f. Olsen), frekv. St. Olaf Coll., 93—00 (A.B.), U. C. Sem., 00—03 (C.T.), *prest*, Portland, Me., 03—04, Cresco, Ia., 04—10, St. James, Minn., 10—. *Thusnelda Bøckman, 05.

HEIMANN, EMANUEL NATHANAEL.

Ord. 1881. Forenede kirke, 1903—.



1906.

F. i Laukowa, Rusland, 25 sept. 1856, af rabbi Nehemiah H. og Liebe (f. Perlmann), frekv. Cheder (jødisk privatskole), 60—67, Jeshibah (jødisk højskole), Dunnaburg, 67—70, Wilna rabbinerskole, 70—72, Berlin rabbinerseminar, 73—75, fik privat undervisning af pastor B. Schmaltz, 75—76, frekv. Gossners Sem. og Berlin Univ., 76—80, udv. 80, vikar, Rock Town, Ia., 80—81, *prest* (tyske Iowasynode), Cresco, Ridgeway, Locust, Howard Center og Luana, Ia., 81—94, jødemissionær, Chicago, Ill., 94—, lærer i hebraisk og eksegesi, Chicago Luth. Sem., redaktør, "Zions røst", 10—, forf. "Chanuka-Licht und das grosse Licht", 07, "Retten, pligten og udsigter til at drive jødemission", 13, udga Gurlands "I tvende verdener", 12. *Jennie May Miller, 88.

HELLEKSON, OSCAR C.

Ord. 1903. Norske synode, 1903—.



1911.

F. i Byron, Minn., 1 sept. 1877, af Christen H. og Saave (f. Sogsmark), frekv. Luther Coll., 92—95, 96—00 (A.B.), Luther Sem., 00—03 (C.T.), *prest*, Genesee, Ida., 03—11, N. Yakima, Wash., 11—, legislaturmedlem, Idaho, 11—12. *Bessie Mabel Strate, 08.

HESTENES, JACOB MATHIAS.

Ord. 1903. Norske synode, 1903—.



1900.

F. nær Bricelyn, Minn., 22 mars 1877, af Rasmus D. H. og Ane Marie (f. Hestenesøren), frekv. Luther Coll., 93—00 (A.B.), Luther Sem., 00—03 (C.T.), *prest*, Wiprud, N. D., 03—08, Thor, Ia., 09—12, Newman Grove, Neb., 13—. *Kari Silrum, 04.

HILDAHL, KNUT OLSON.

Ord. 1903. Forenede kirke, 1903—.



1907

F. i Odda, Hardanger, Bergen, 18 juli 1872, af Ole E. H. og Anna (f. Sandven), udv. 93, frekv. St. Olaf Coll., 95—99, U. C. Sem., 99—02 (C.T.), *prest*, Rice Lake, Wis., 03—04, Whitehall, Mich., 04—07, Fosston, Minn., 07—, kredsfinanssekr., 13. *Caroline Rogne, 03 (†08), Anna Thompson, 10.



1909.

HJORTAAS, JOHN J.

Ord. 1903. Forenede kirke, 1903—.

F. i Hatlestranden, N. Søndhordland, Bergen, 24 jan. 1873, af Johannes H. og Borgny (f. Eike-land), udv. 91, frekv. Augsburg Sem., 94—96, U. C. Sem., 96—03 (C.T.), *prest*, Whitehall, Mich., 03—04, Berlin Mills, N. H., 05—10, Fowler, Colo., 11—.



1913.

HOLMAN, HANS JOHNSON.

Ord. 1903. Forenede kirke, 1903—.

F. i Pelican Rapids, Minn., 11 feb. 1874, af John H. og Beret (f. Brennen), frekv. Park Region Luth. Coll., 92, Hauges Sem., 93—94, U. C. Sem., 95—03 (C.T.), *prest*, Slater, Ia., 03—10, Chicago, Ill., 10—. *Anna Leona Hookland, 03.



1912.

HOUGLUM, PEDER PEDERSON.

Ord. 1903. Forenede kirke, 1903—.

F. i Kenyon, Minn., 16 april 1874, af Peder C. H. og Briitha (f. Nisestad), frekv. Red Wing Sem., 89—93, religionslærer, Kenyon og Aspelund, Minn., 93—95, Lyle, Minn., 96—00, frekv. U. C. Sem., 00—03 (C.T.), *prest*, Britton, S. D., 03—05, Wittenberg, Wis., 05—11, Rugby, N. D., 11—. *Sophia P. Jenson, 95.



1903.

HØYUM, JOHANNES OLSEN.

Ord. 1903. Frikirken, 1903—.

F. i Lyster, Indre Sogn, Bergen, 21 juli 1870, af Ole Nilsen H. og Margrethe (f. Johannessen Raam), udv. 87, frekv. Augsburg Sem., 96—00, 00—03 (C.T.), *prest*, Wanaska, Roseau Co., Minn., 04—09, Lake Lillian, Minn., 09—, kredssekr., 11—12. *Anna R. Aase, 06.



1913.

JOHANSON, JENS H.

Ord. 1903. Hauges synode, 1903—.

F. i Saltdalen, S. Salten, Tromsø, 29 mai 1856, af Johan A. Jenson og Johanna (f. Hanson Wig), fisker, styrmand osv., 70—82, udv. 82, snedker, søndagsskolesupt. og lægprædikant, 82—03, *prest*, Greenbush, Minn., 03—07, Horace, N. D., 07—, Hauges skoledirektør, 95—03, kirkeradsmedlem, 98—01. *Christianne Larson, 82.



1903.

JOHNSON, OSCAR F.

Ord. 1903. Hauges synode, 1903—.

F. i Sacred Heart, Minn., 8 sept. 1879, af John Fredrick J. og Valborg (f. Oberg — svensk), frekv. Red Wing Sem., 95—03 (C.T.), *prest*, Brainerd, Minn., 03—06, Cando, Minn., 06—08, Crookston, Minn., 08—11, Dell Rapids, S. D., 11—. *Inga Nicoline Gilbertson, 03.



1903.

KILNESS, JULIUS BENNETT.

Ord. 1903. Norske synode, 1903—.

F. i Dell Rapids, S. D., 15 april 1877, af John A. K. og Marit (f. Pedersen Trelstad), frekv. Luther Coll., 95—00 (A.B.), Luther Sem., 00—03 (C.T.), *prest*, Clifton, Tex., 03—05, Lily, S. D., 05—11, Redelm, S. D., 11—, lærer i sprog, Clifton Luth. Coll., 03—05. *Julia Brevig, 04.



1908.

KNUTSEN, KNUT.

Ord. 1903. Frikirken, 1903—.

F. i Marinette, Wis., 11 aug. 1876, af Ole K. og Maren (f. Johnson), frekv. Augsburg Sem., 96—03 (C.T.), *prest*, Webster, S. D., 03—, skolelærer, Cumberland, Wis., 00—02, kredsformand, 12—. *Emma Ovidia Olsen, 03.

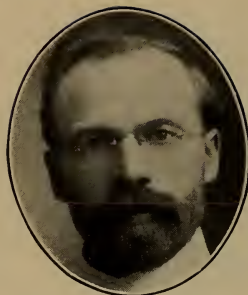

1910.

LEROHL, JOHN KRISTOFERSEN.

Ord. 1903. Hauges synode, 1903—.

F. i Vang, Valdres, Hamar, 1 mai 1875, af Kristofer L. og Randi (f. Andersen Hermundstad), udv. 94, frekv. Red Wing Sem., 97—03 (C.T.), *prest*, Lisbon, N. D., 03—04, Moscow, Ida., 04—07, Dalton, Minn., 07—, medredaktør, "Tidsskrift for kirke og samfund", 12—. *Marie E. Munkeberg, 05.



1913.

LYSNES, OLAF.

Ord. 1903. Forenede kirke, 1903—.

F. nær Decorah, Ia., 24 nov. 1874, af prof. David L. og Maren Jonette (f. Næss), frekv. Augustana Coll., 89—92, St. Olaf Coll., 94—98 (A. B.), Minn. Univ., 98—99, lærer, St. Olaf Coll., 99—00, frekv. U. C. Sem., 00—03 (C.T.), S. D. Univ., 13—, *prest*, Robinson, Kans., 03—10, Vermillion, S. D., 10—, kredsfinanssekr., 06—10, engelsk indremissionskom., 10—13, forlagskom., 13—, redig. "Manitou Messenger", 97—98, ungdomsspalterne i "United Lutheran", 11—13. *Phoebe Peterson, 04.



1909.

LØNDAHL, M. M.

Ord. 1898. Forenede kirke, 1903—09.

Prest (methodist), 98—03, (Forenede kirke) Marshalltown, Ia., 03—06, St. James, Minn., 06—09, chaplain, U. S. armeens kystforsvar, 30th Regiment Infantry, Ft. Presidio, Cal., 09—13, Haynes, Alaska, 13—. *



1903.

MANNES, ALBERT MANDIUS.

Ord. 1903. Hauges synode, 1903—.

F. i Skudenes, Karmsund, Kristiansand, 7 jan. 1879, af Aanen M. og Anna Karine (f. Sevland), udv. 84, frekv. Roland, Ia., High School, 94—95, Red Wing Sem., 95—99, 00—03 (C.T.), *prest*, La Crosse, Wash., 03, Beresford, S. D., 04—07, Yankton, S. D., 07—10, Mt. Vernon, S. D., 10—, skolekom., 12—, Bethesda barnehjemkom. formand, 06—09. *Anna Marie Holten 03.



1913.

MORGAN, CLAUS CHRISTIAN.

Ord. 1903. Frikirken, 1903—.

F. i Fillmore Co. Minn., 12 april 1879, af Peter M. og Karen (f. Thompson Bjerke), frekv. privat aftenskole, Ramsey, N. D., 94—05, Augsburg Sem., 96—99 (A.B.), 00—03 (C.T.), *prest*, Capron, Ill., 03—05, Mora, Minn., 05—09, Minneapolis (St. Lucas mghd.), Minn., 09—, county skolebestyrer, Kanabec Co., Minn., 06—09, Frikirkens engelske konferenses formand, 10—14, organisationskom., 13—. *Caroline Dahlager, 04.



1906.

NELSON, OLE N.

Ord. 1903. Forenede kirke, 1903—.

F. i Willmar, Minn., 11 mars 1877, af Nels Nelson (dansk) og Sedse Johanne (f. Nelson — dansk), frekv. Augsburg Sem., 94—01, U. C. Sem., 01—03 (C.T.), *prest*, Mekinock, N. D., 03—04, Chicago, Ill., 05—07, Gardner, Ill., 07—10, Twin Valley, Minn., 10—, forf. "Lommeministerialbog", 11. *Anna Neste, 03.



1913.

NESTANDE, PETER J.

Ord. 1903. Forenede kirke, 1903—.

F. i Fairfax, Minn., 22 jan. 1875, af John P. N. og Lena P. (f. Lee), frekv. Madison Normal, —, U. C. Sem., 95—03 (collegegraduent og C.T.), *prest*, Dodgeville, Wis., 03—. *Constance Emerson, 03 (†09), Bertha J. Laren, 12.



1913.

NJUS, NILS JOHANNESON.

Ord. 1903. Norske synode, 1903—.

F. i Leikanger, Midtre Sogn, 3 aug. 1875, af Johannes O. N. og Mette L. (f. Kvalen), udv. 91, frekv. Sioux Falls Luth. Normal, 94—98, lærer, Hills menighedsskole, Minn., 98—00, frekv. Luther Sem., 00—03 (C.T.), *prest*, Greenbush, Minn., 03 09, Landa, N. D., 09—13, Norway Lake, Minn., 13—. *Ellen Torgerson, 05.



1912.

NORMANN, HALVOR MARTIN.

Ord. 1903. Norske synode, 1903—.

F. i Sioux City, Ia., 7 mai 1878, af pastor Olaus A. N. og Britha S. (f. Holum), frekv. Park Region Luth. Coll., 92—95, Luther Coll., 06—00 (A.B.), Luther Sem., 00—03 (C.T.), *prest*, Superior, Wis., 03—08, Spooner, Wis., 08—09, Grand Forks, N. D., 09—10, Velva, N. D., 10—12, Leeds, N. D., 12—, bestyrer, Grand Forks Coll., 09—10, Northwestern Coll., 10—12. *Clarissa Genet Heier, 04.



1912.

NORSTAD, MARTIN.

Ord. 1903. Hauges synode, 1903—.

F. i Humboldt Co., Ia., 16 mars 1879, af Lars N. og Ingeborg (f. Lønning), frekv. Jewell Luth. Coll., 97, Red Wing Sem., 97—02 (C.T.), Chicago Luth. Sem., 03, *prest*, Minneapolis, Minn., 03—13, Jewell, Ia., 13—, Minneapolis indremissionsfor- enings bymissionær, 11—13, forlagskom., 07—10, skolekom., 08—11. *Marie E. Johnson, 03.



1903.

OLSON, ANDREW.

Ord. 1903. Frikirken, 1903—.

F. i Krødsherred, Drammen, Kristiania, 14 feb. 1868, af Ole Kittilsen og Bereth (f. Ellefsen), udv. 82, frekv. Augsburg Sem., 95—03 (C.T.), *prest*, Starbuck, Minn., 03—10, Morris, Minn., 10—. *Marie Jacobsen, 04.

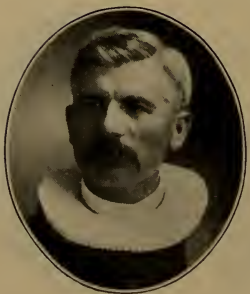

1905.

PALM, STILLUF TOBIAS.

Ord. 1903. Norske synode, 1903—.

F. i Vanse, Lister, Kristiansand, 6 jan. 1858, af Jan Gabriel Palm Jakobsen og Edwardine (f. Nil- sen), sømand, 73—83, udv. 81, skolelærer og kirke- sanger, Polk Co., Minn., 83—01, frekv. Luther Coll., 83—85, Luther Sem., 01—03 (C.T.), *prest*, Fram, Minn., 03—08, St. Hilaire, Minn., 08—12, Griebrok, Minn., 12—. *Randie O. Sandland, 06.



1906.

PEDERSEN, JOHN ALBERT.

Ord. 1903. Frikirken, 1903—.

F. ved Eagle Lake, Kandiyohi Co., Minn., 9 april 1874, af Peder P. og Maren (f. Olsen Løberg), frekv. Willmar Sem., 92—93, Augsburg Sem., 95—00 (A.B.), 00—03 (C.T.), *prest*, Harvey, N. D., 03—12, missionsprest, Sask., 13, *prest*, Harvey, N. D., 14—. *Nora Nilsen, 03.



1913.

PETERSON, JOHN.

Ord. 1903. Forenede kirke, 1903—.

F. i Chicago, Ill., 30 dec. 1870, af Hans S. P. og Serina (f. Carlson), frekv. Chicago Luth. Sem., 94—95, St. Olaf Coll., 95—00 (A.B.), U. C. Sem., 00—03 (C.T.), *prest*, Moorhead, Minn., 03—13, Clinton (Jefferson Prairie), Wis., 13—, forf. "Sermonettes", redig. "Children's Companion", 09—. *Ella A. Larson, 03.



1914.

PETERSON, SAMUEL.

Ord. 1903. Norske synode, 1903—.

F. i Chatfield, Minn., 6 april 1876, af Lars Peterson og Regine (f. Andraae), frekv. Renville, Minn., High School, 88—92, Luther Coll., 92—97 (A.B.), soldat, 98, commonskolelærer, 97—99, lærer i engelsk og matematik, og bestyrer, Clifton Luth. Coll., 99—00, frekv. Luther Sem., 00—03 (C.T.), *prest*, Flaxton, N. D., 03—05, Moose Jaw, Sask., 05—10, Wilton, N. D., 10—.



1903.

SALHUS, JOHN JANSEN.

Ord. 1903. Forenede kirke, 1903—.

F. i Torvestad, Karmsund, Kristiansand, 2 mars 1866, af Jan Johnson Vikingsstad og Sofie (f. Pederson), sjømand, 80—89, udv. 89, snedker og car reparer, 89—98, emissær i Des Moines kreds, 96—98, frekv. U. C. Sem., 98—03 (C.T.), *prest*, Hazel Run, Minn., 03—. *Sofie J. Salhus, 87.

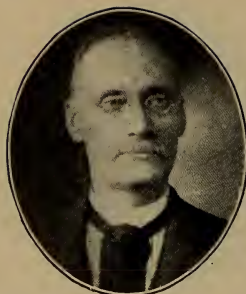

1907.

SAMUELSEN, JACOB.

Ord. 1903. Frikirken, 1903—.

F. i Hemnes, Indre Helgeland, Tromsø, 10 juli 1845, af Samuel Samuelsen og Maren Johanna (f. Jakobsen), frekv. Hemnes borgerskole, 59—63, navigationsskole, 80—81, udv. 81, skibsfører paa Lake Michigan, 83—96, kolportør og emissær i østlige Wis., 97—00, emissær, østlige Minn., 00—03, *prest*, Pine River, Minn., 03—05, Bayfield, Wis., 05—13, W. Duluth, Minn., 13—. *Lettie Sommer, 91.

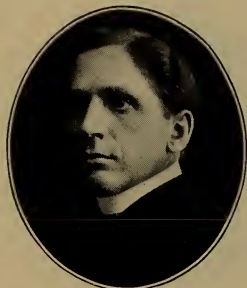

1913.

SHEFVELAND, AXEL.

Ord. 1903. Forenede kirke, 1903—.

F. i Høiland, Jæderen, Kristiansand, 5 april 1875, af Osmund S. og Elise (f. Aase), udv. 83, frekv. Augsburg Sem., 91—92, U. C. Sem., 93—00, St. Olaf Coll., 00—01 (A.B.), U. C. Sem., 01—03 (C.T.), *prest*, Huxley, Ia., 03—12, Hayfield, Minn., 12—, kredsfinanssekr., 08—09. *Hildore M. Jacobson, 03.



1913.

SHURSON, HENRY OLAUS.

Ord. 1903. Forenede kirke, 1903—07, 13—.

F. i Lisbon, Ill., 18 juli 1871, af John S. og Gjyri (f. Olson), frekv. U. C. Sem., 96—03 (C. T.), *prest*, Henning, Minn., 03—07, lærer i religion og finanssekr., Concordia Coll., 07—11, bestyrer for samme, 09—11, bestyrer for Spokane Coll., 11—13, lærer ved samme, 11—13, *prest*, Hoople, N. D., 13—, indremissionskom., 13—. *Stenvor Hauge, 95.

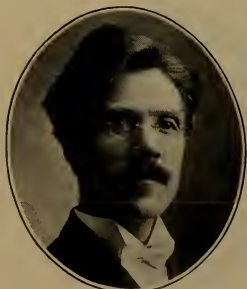

1913.

SIGMOND, THOR OLSEN.

Ord. 1903. Hauges synode, 1903—09, Forenede kirke, 09—.

F. i Fister, Ryfylke, Kristiansand, 5 jan. 1874, af Ole Sigmundstad og Anna (f. Bergeland), udv. 92, frekv. Chicago Luth. Sem., 00—03 (C.T.), *prest*, Grand Rapids, Mich., 03—06, Chicago, Ill., 09—. *Berthe G. Michaelson, 08.



1913.

SKONNORD, JOHANNES OLSEN.

Ord. 1903. Frikirken, 1903—.

F. i Biri, Toten, Hamar, 1 feb. 1872, af Ole S. og Nikoline Beathe (f. Hoff), frekv. amtsskolen, Gjøvik, 88—90, udv. 92, frekv. Augsburg Sem., 92—98 (A.B.), 98—01 (C.T.), Minn. Univ., 01—02, *prest*, Roseau, Minn., 02—03, Melfort, Sask., 04—08, Minocqua, Wis., 08—10, Amery, Wis., 10—12, Staples, Minn., 12—. *Clara Theresse Clayburgh (Kleberg), 04.



1913.

SOLBERG, CHARLES ORRIN.

Ord. 1901. Forenede kirke, 1903—07, 13—.

F. i Rushford, Minn., 24 dec. 1869, af Halvor K. S. og Anna J. (f. Nattestad), frekv. Augustana Coll., Canton, 82—84, Beloit Coll., 84—93 (A.B.), 98 (A.M.), Chicago Luth. Sem., 93—96 (B.D.), lærer i sprog, Pleasant View Luth. Coll., 96—01, *prest* (Svenske Augustana), Rockford (Emmanuel engelske mghd.), Ill., 01—03, Chicago (Covenant engelske mghd.), Ill., 03—07, lærer i engelsk, St. Olaf Coll., 07—13, *prest*, Chicago (Covenant), 13—, Ill. Luther Leagues formand, 01—05, Engelske konferenses formand, 06—08, ungdomsfor-

bundets v.formand, 12—, forf. thesis: "The Fictional Art of N. Hawthorne" (ms.), 98. *Anne L. Jacobson, 96.



1912.

STAVNEY, JOHN ANDREASSEN.

Ord. 1903. Frikirken, 1903—.

F. i Dalton, Ottertail Co., Minn., 2 juli 1874, af Andreas S. og Sigrid (f. Røvang), frekv. Augsburg Sem., 94—03 (C.T.), *prest*, Ferry Point, Alta., 03—08, Vashon, Wash., 09—. *Mina Rudh, 03.



1913.

STRØM, AXEL ELIAS.

Ord. 1903. Norske synode, 1903—.

F. i Zumbrota, Minn., 23 mai 1878, af Christian L. S. og Hannah (f. Solem), frekv. Zumbrota, Minn., High School, 92—96, Luther Coll., 96—00 (A.B.), Luther Sem., 00—03 (C.T.), *prest*, Fertile, Minn., 03—. *Martha Aagatha Gulbrandson, 08.



1911.

STUB, HANS ANDREAS, JR.

Ord. 1903. Norske synode, 1903—.

F. i Koshkonong, Wis., 18 mai 1879, af professor Hans G. S. og Didrikke (f. Aal Ottesen), frekv. Luther Coll., 95—00 (A.B.), Luther Sem., 00—03 (C.T.), Minn. Univ., 95, *prest*, Seattle, Wash., 03—, Pacific distrikts indremissionskom., 10—. *Gulborg Victoria Saxe, 03.



1913.

SUNDBY, GUSTAVE ADOLPH.

Ord. 1903. Norske synode, 1903—.

F. i Manitowoc, Wis., 27 sept. 1878, af Søren Nelson og Martha (f. Halverson), frekv. Manitowoc High School, 92—96, Luther Coll., 96—00 (A.B.), Luther Sem., 00—03 (C.T.), *prest*, Amherst og Stevens Point, Wis., 03—10, Rio og Bonnet Prairie, Wis., 10—. *Lydia Bredesen, 04.



1912.

SUNDHEIM, JØRGEN M.

Ord. 1903. Forenede kirke, 1903—.

F. i N. Aurdal, Valdres, Hamar, 24 sept. 1873, af Mons Anderson S. og Marie (f. Larson Kirkeberg), frekv. Valdres amtsskole, 90—91, udv. 93, frekv. U. C. Sem., 94—99 (collegegraduent), St. Olaf Coll., 99—00 (A.B.), U. C. Sem., 00—03 (C.T.), *prest*, Rindal, Minn., 03—10, Fertile, Minn., 10—, visitator, 09—12. *Inga Marthea Anderson, 03.



1903.

TANGVALD, GEORG MAURITZ.

Ord. 1903. Frikirken, 1903—.

F. i Søgne, Mandal, Kristiansand, 4 okt. 1874, af Jørgen Larsen T. og Anne Marie (f. Larsen), udv. 90, frekv. Pacific Luth. Acad., 94—95, Augsburg Sem., 95—00 (A.B.), 00—03 (C.T.), *prest*, Mohall, N. D., 03—06, Westby, N. D., 06—10, Antelope, Mont., 10—. *Laurentia Dahl, 06 (†10).



1910.

URDAHL, HANS JØRGENSEN.

Ord. 1903. Frikirken, 1903—.

F. i Skjold, Karmsund, Kristiansand, 1 mai 1870, af Jørgen Hansen U. og Magdalene (f. Anderson Velde), udv. 89, frekv. Hanley Falls, Minn., High School, 90—93, Augsburg Sem., 97—03 (C. T.), *prest*, Hatton, N. D., 03—10, Blanchardville, Wis., 10—, kredsformand, 11—, indremissionskom., 13—. *Laurentia Larsen, 03.



1909.

VANG, CHRISTIAN SIVERTSON.

Ord. 1902. Forenede kirke, 1903—.

F. i Verran, N. Indherred, Trondhjem, 23 sept. 1869, af Sivert T. og Paulianna (f. Vennes), udv. 82, frekv. Grand Forks Coll., 92—93, Augsburg Sem., 93—01 (C.T.), *prest*, Camrose, Alta., 03, Muskegon, Mich., 03—09, Iola, Wis., 09—11, Chicago, Ill., 11—. *Clara C. Loe, 04.



1900.

WEE, OLE MARTIN OLSEN.

Ord. 1903. Hauges synode, 1903—.

F. i Etne, S. Søndhordland, Bergen, 18 jan. 1877, af Ole Monsen og Marie Malene (f. Monsen), udv. 95, frekv. Red Wing Sem., 95—96, U. C. Sem., 96—00, Red Wing Sem., 00—03 (C.T.), *prest*, Duluth, Minn., 03—06, Lakefield, Minn., 05—. *Martha Eriksen, 03.



1913.

WHITE, ANDERS OVESEN.

Ord. 1903. Norske synode, 1903—.

F. i Ørumby, Thy, Danmark, 25 sept. 1877, af Mads J. W. og Christine M. (f. Sørensen), udv. 90, frekv. Luther Coll., 93—00 (A.B.), Luther Sem., 00—03 (C.T.), *prest*, Lily, S. D., 03—05, Silverton, Ore., 05—. *Bodil Marie Meyer, 03 (†09), Ingeborg J. Beaverson, 11.



1903.

WICK, JOHAN MARTINSON.

Ord. 1903. Hauges synode, 1903—.

F. i Aasen, Frosten, S. Indherred, Trondhjem, 6 juli 1870, af Martin Sandvik og Bergetta (f. Hegge), udv. 93, frekv. Red Wing Sem., 95—03 (C.T.), *prest*, Toronto, S. D., 03—12, Madison, Minn., 12—, medredaktør, "Tidsskrift for kirke og samfund", 12—. *Emma Rudh, 04.



1903.

†WOLD, JOHN W.

Ord. 1903. Forenede kirke, 1903—06.

F. i Hevnskjel, Hevne, Fosen, Trondhjem, 11 dec. 1866, af Willik W. og Marit (f. —), udv. 82, frekv. Augsburg Sem., 87—90, Moorhead State Normal, 93—96 (graduent), U. C. Sem., 00—03 (C.T.), *prest*, Melville, Mont., 03—06, lærer, commonskolen, 90—93, 96—00. †25 nov. 1906. *Hilda Marie Staaland, 04.



1912.

ØIEN, JOHN P.

Ord. 1903. Norske synode, 1903—.

F. i Tønset, N. Østerdalen, Hamar, 12 juli 1874, af Peder Tangen Ø. og Marit O. (f. Olsberg), frekv. en middelskole, 90—92, udv. 93, frekv. Luther Coll., 94—96, frekv. Luther Sem., 00—03 (C.T.), *prest*, McHenry, N. D., 03—10, Winnipeg, Man., 10—. *Aase Marie Hendrickson, 04.



1904.

†ANDERSON, OLAI ALBERTIN.

Ord. 1904. Hauges synode, 1904—06.

F. i Minnehaha Co., S. D., 16 mai 1876, af Rolluf A. og Anna (f. —), frekv. Red Wing Sem., 90—94, commonskolelærer, Dell Rapids, 94—96, frekv. S. D. Univ., 96—00 (A.B.), Red Wing Sem., 01—03 (C.T.), Chicago Theol. Sem., 03—04, *prest*, Dell Rapids (5 mghdr.), S. D., 04—06. †6 dec. 1906. *Amanda Ellingson, 04.



1910.

BERVEN, SVEN KRISTENSEN.

Ord. 1904. Norske synode, 1904—.

F. i Solheimsviken, Aarstad, Midthordland, Bergen, 21 sept. 1874, af Kristen Svendsen B. og Ingeborg (f. Saxe), udv. 75, frekv. Sioux Falls Luth. Normal, 94—95, Luther Coll., 95—01 (A. B.), Luther Sem., 01—04 (C.T.), *prest.*, Luverne, Minn., 04—09, Nerstrand, Minn., 09—. *Luella Erickson, 05.



1913.

BRENSDAL, JOHAN OLSEN.

Ord. 1904. Frikirken, 1904—.

F. i Bø, Ytre Sogn, Bergen, 27 mai 1872, af Ole J. Takle og Ingeborg L. (f. Lassesen Brensdal), udv. 92, frekv. Augsburg Sem., 95—01 (A. B.), 01—04 (C.T.), *prest.*, Carmel, Minn., 04—05, Brunkeberg, Minn., 06—07, Bisbee, N. D., 08—10, Plentywood, Mont., 10—. *Jacobina Hansen, 12.



1908.

† BREVIK, SEVERIN JÆGER JOHANSEN.

Ord. 1904. Forenede kirke, 1904—07.

F. i Tjøtta, S. Helgeland, Tromsø, 25 april 1867, af Johan Mathias Johannesen og Anna Mathea (f. Arntsen), udv. 91, frekv. Concordia Coll., 92—93, Red Wing Sem., 93—96, Augsburg Sem., 02—04 (C.T.), *prest.*, Eagle Bend, Minn., 04—05, Los Angeles, Cal., 05—06, Knox, N. D., 06—07, (sygelig, bodde i Minneapolis, Minn., 07—09). †19 jan. 1909. *Marie Monson, 97.



1907.

COLL, WILHELM.

* Ord. 1904. Forenede kirke, 1904—.

F. i Sarpsborg, V. Borgeysssel, Kristiania, 23 mars 1869, af Olavar C. og Margrethe Marie (f. Lange), frekv. Lisleby brugsskole, 76—83, Fredrikstads middelskole, 83—85, handelsbetjent, 85—93, udv. 93, handelsbetjent i Chicago, 93—95, farmer, 95—98, frekv. Concordia Coll., 98—01, U. C. Sem., 01—04 (C.T.), *prest.*, Revillo, S. D., 04—07, Deering, N. D., 07—11, Wolf Point, Mont., 11—. Berthe Elene Lindeland, 04.



1909.

DRENG, JOHAN OLSEN.

Ord. 1904. Norske synode, 1904—.

F. i Ø. Halsen, Tjølling, Larvik, Kristiania, 1 nov. 1877, af Lars Johan O. D. og Julie Sophie (f. Swendsen), udv. 93, frekv. Luther Coll., 96—01 (A.B.), Luther Sem., 01—04 (C.T.), *prest*, Chicago, Ill., 04—09, Merrill, Wis., 09—11, Zumbrota, Minn., 11—. *Emma Adelina Rudy, 05.

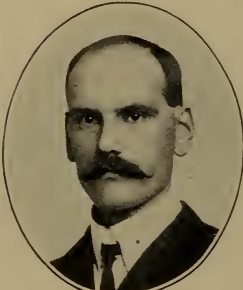

1904.

ERIKSON, JOHANNES A.

Ord. 1904. Forenede kirke, 1904—.

F. i Leikanger, Midtre Sogn, Bergen, 1872, udv. 85, farmer, 85—96, frekv. Mt. Horeb Acad., 96—98, St. Olaf Coll., 98—00, U. C. Sem., 01—04 (C.T.), *prest*, Eleva, Wis., 04—12, Lemmon, S. D., 12—.



1910.

EVENSON, ALFRED J.

Ord. 1904. Hagues synode, 1904—.

F. i Roland, Ia., 8 mars 1874, af Joachim E. og Malena (f. Olson), frekv. Jewell Luth. Coll., 94—95, Red Wing Sem., 99—04 (C.T.), *prest*, Eureka, Kans., 04—08, Rio, Wis., 08—. *Nella Regina Peterson, 04 (†08), Bertha Josephine Storing, 09.

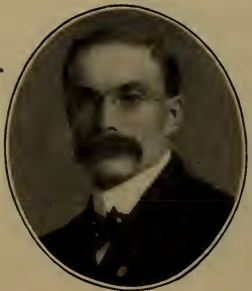

1904.

FARNES, BOTTOLF PEDERSEN.

Ord. 1904. Frikirken, 1904—.

F. i Balestrand, Sogn, Bergen, 19 juni 1873, af Peder Hansen F. og Anna (f. Bottolfsen), frekv. Garnes folkehøiskole, 94—95, udv. 95, frekv. Augsburg Sem., 97—00, Warren, Minn., High School, 00—01, Augsburg Sem., 01—04 (C.T.), *prest*, Braddock, N. D., 04—08, frekv. Western Theol. Sem., 08—09, *prest*, Kimball, S. D., 09—, under arbejde "Grundrids i den kristelige troslære" (ms.), 14. *Betsey Engebretson, 05.



1904.

FOSS, LARS.

Ord. 1904. Norske synode, 1904—.

F. i Lyngdal, Lister, Kristiansand, 27 dec. 1870, af Tallak L. F. og Inga Marie (f. Finkelsen), frekv. Rødlands skole, 85—86, udv. 88, farmer, 88—92, frekv. Sioux Falls Luth. Normal, 92—95, lærer og bestyrer, Gran Boarding School, Mayville, N. D., 96—00, frekv. Luther Sem., 00—04 (C.T.), *prest.*, Kathryn, N. D., 04—08, Marion, N. D., 08—13, Sheyenne, N. D., 13—.



1904.

FROYEN, LARS HANSEN.

Ord. 1904. Frikirken, 1904—.

F. i Bremanger, Søndfjord, Bergen, 23 jan. 1870, af Hans Christensen F. og Berte (f. Jørgensen), frekv. amtsskolen i N. Bergenhus, 85—87, udv. 87, frekv. Duluth Business Univ., 92—93, Augsburg Sem., 97—04 (C.T.), *prest.*, Lake De May, Alta., 04—09, Ferry Point, Alta., 10—13, Litchville, N. D., 13—. *Kaja Falck, 04.



1914.

GREEN, JOSEPH MARINIUS.

Ord. 1904. Forenede kirke, 1904—.

F. i Madelia, Minn., 17 feb. 1877, af pastor L. E. G. og Jennie (f. Jensen), frekv. St. Olaf Coll., 93—96, U. C. Sem., 96—00, St. Olaf Coll., 00—01 (A.B.), U. C. Sem., 01—04 (C.T.), *prest.*, Brookings, S. D., 04—10, Perry, Wis., 10—. *Agnes Bertha Estrem, 05 (†13).



1912.

GUTTEBØ, LAURITZ SEMAN.

Ord. 1904. Norske synode, 1904—.

F. i Lake Park, Minn., 7 okt. 1881, af Kjøstel Larson G. og Kari (f. Peterson), frekv. Bode Luth. Acad., 94—95, Luther Col., 95—01 (A.B.), Luther Sem., 01—04 (C.T.), *prest.*, Chicago (St. Mark mghd.), Ill., 04—06, Story City, Ia., 06—08, Waterville, Ia., 08—. *Anna Emelie Vangnes, 05.

† HAARVEI, JOHANNES JENSENIUS.

Ord. 1904. Forenede kirke, 1904—14.



1913.

F. i Herø, S. Søndmøre, Bergen, 13 mars 1873, af Johannes N. H. og Jensine E. (f. Pedersen), frekv. Søndmøre amtsskole, —, Bergens tekniske skole, —, udv. 91, frekv. Augsburg Sem., —99 (A.B.), U. C. Sem., 01—04 (C.T.), Yale Divinity School, *prest*, Grantsburg, Wis., 04—06, Devils Lake, N. D., 06—09, Berlin Mills, N. H., 09—, delegat til N. H. Constitutional Conv., 12, delegat til N. H. General Court, 13, forf. lyriske digte i aviser og i Limas "Norsk-amerikanske digte". †26 mars 1914. *Julia Siversen, 04.

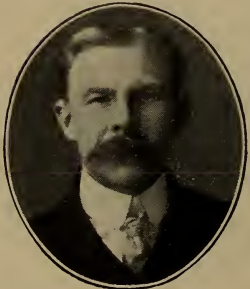

1912.

HALLAND, ANDREAS W.

Ord. 1904. Frikirken, 1904—.

F. i Aaseral, Mandal, Kristiansand, 3 jan. 1872, frekv. Waisenhuskolen, Stavanger, 83—87, udv. 87, frekv. Augsburg Sem., 94—00 (A.B.), 00—03 (C.T.), *prest*, Marburg, Natal, S. Afrika, 04—10, Pollock, S. D., 11—13, *missionær*, Vohimari, Madagaskar, 13—. *Anne Marie Johnsen, Nærø, 10.



1904.

HARVELAND, NILS IVERSEN.

Ord. 1904. Frikirken, 1904—.

F. i Sole, Jæderen, Kristiansand, 13 aug. 1873, af Iver, Osmundsen H. og Anne Marie (f. Larsen), udv. 89, frekv. Red Wing Sem., 93—97, Augsburg Sem., 99—02 (C.T.), *prest*, Hampden, N. D., 04—08, Vang, N. D., 08—10, Hampden, N. D., 10—. *Marie Sund, 96 (†97), Alma Mattiasen, 08.



1911.

HJERMSTAD, HANS ANDREAS LEONARD.

Ord. 1904. Norske synode, 1904—.

F. i Red Wing, Minn., 29 dec. 1877, af pastor Ulrik Carl Severine Hj. og Georgine Christine (f. Kolstad), frekv. Luther Coll., 94—97, 99—01, Luther Sem., 01—04 (C.T.), *prest*, Washburn (10 mghdr.), N. D., 04—06, Lakota (6 mghdr.), N. D., 06—12, Mohall (8 mghdr.), N. D., 12—, redig. "Lutheran Church Messenger", 12—. *Huldah Sofie Thoreson, 05 (†08), Hanna Østby Sandlie, 10.



1910.

HUNGNESS, OLE JOHAN.

Ord. 1904. Forenede kirke, 1904—.

F. i Bolsø, Ytre Romsdal, Trondhjem, 6 okt. 1871, af Ole S. H. og Inger Anna (f. Larsen), frekv. Nordmøre amtsskole, 90—91, handelsbetjent, 91—96, udv. 96, frekv. Augsburg Sem., 97—04 (C.T.), *prest*, Langham, Sask., 04—09, Sheyenne, N. D., 09—. *Gunhild Sollum, 04.



1912.

HUSTVEDT, INGVALD.

Ord. 1904. Frikirken, 1904—13, Forenede kirke, 13—.

F. i Haugesund, Karmsund, Kristiansand, 23 okt. 1874, af Johannes E. H. og Anna (f. Pedersen), udv. 96, frekv. Augsburg Sem., 98—04 (C. T.), *prest*, Hanley, Sask., 04—06, Lake Lillian, Minn., 06—07, Luverne, Minn., 07—10, Broderick, Sask., 10—13, Alpena, Mich., 13—, redig. "Recitationer, norske og engelske", 13. *Mattie Skaar, 04.



1913.

HØSTAGER, MARTIN LOUIS.

Ord. 1904. Frikirken, 1904—.

F. i Wanamingo, Minn., 20 sept. 1877, af Ole Nilsen H. og Margaret (f. Kaupang), frekv. Augsburg Sem., 92—94, Kenyon Business Coll., 95—96, skolelærer, Running Valley, Wis., 99—01, frekv. Augsburg Sem., 97—04 (C.T.), *prest*, Cloquet, Minn., 04—10, Brainerd, Minn., 10—, kredsformand, 08—10. *Sigrid Huseby, 04.



JOHNSON, PEDER JOHAN.

Ord. 1904. Forenede kirke, 1904—.

F. i Norway Grove, Wis., 8 juli 1876, af Nils P. J. og Julia (f. Erickson Eggum), frekv. Mt. Horeb Acad., 93—96, St. Olaf Coll., 96—99, 00—01 (A.B.), Minn. Univ., 01—02, U. C. Sem., 01—04 (C.T.), *prest*, Blanchardville, Wis., 04—12, Kindred, N. D., 12—, indsamler, Mohn Ladies' Hall, 06—07. *Emma Knudtsen, 09.



1913.

JOHNSON, TORGER ANDREAS.

Ord. 1904. Norske synode, 1904—.

F. i Lake Mills, Ia., 15 april 1872, af Knut J. og Else (f. Paulsen), frekv. Luther Acad., Albert Lea, 90—92, Luther Coll., 94—98, Luther Sem., 01—04 (C.T.), *prest*, Star City, Sask., 04—05, N. Minneapolis, Minn., 05—13, Brandon, Minn., 13—. *Dina Caroline Anderson, 07.



1913.

KITTELSON, MATTHIAS HARALD.

Ord. 1904. Frikirken, 1904—.

F. nær Litchfield, Minn., 1 dec. 1869, af Harald Kittelson og Mette Dorothea (f. Paulson), frekv. Willmar Sem., 92—93, Augsburg Sem., 94—97, 99—03 (C.T.), *prest*, Ellensburg, Wash., 04—08, Spokane, Wash., 08—, forf. "Et blik paa en del aandelige foreteelser fra en fremmed leir", 12. *Ida Rønning, 10.



1912.

KLEVEN, NILS.

Ord. 1904. Forenede kirke, 1904—06, 08—11, —.

F. i Litchfield, Minn., 3 mai 1879, af pastor Anders N. K. og Kirsten (f. Bjørndahl), frekv. U. C. Sem., 95—00 (collegegraduent), St. Olaf Coll., 00—01 (A.B.), U. C. Sem., 01—04 (C.T.), Leipzig Univ., 06—07, Princeton Univ., 07—08 (A.M.), *prest*, Beloit, Wis., 04—06, Albert Lea, Minn., 08—11, lærer i religion, St. Olaf Coll., 11—. *Mabel Selma Ellefson, 12.



1904.

KOLDEN, ARNE OLSEN.

Ord. 1904. Frikirken, 1904—.

F. i Adams, Green Co., Wis., 25 juli 1873, af Ole Iversen K. og Marit (f. Øilund), frekv. Augsburg Sem., 96—04, 01—04 (C.T.), *prest*, Spokane, Wash., 04—06, Eagle Hill, Alta., 06—10, Minneapolis, Minn., 11, Opstead, Minn., 11—12, Eagle Hill, Alta., 12—13, Silvana, Wash., 13—. *Ida Hansen, 04.



1904.

LINDELAND, JOHANNES O.

Ord. 1904. Forenede kirke, 1904—05.

F. i Minnesota Lake, Minn., 6 okt. 1880, af Ole Gabriel L. og Grette (f. Josdahl), frekv. St. Ansgar Sem., 96—98, U. C. Sem., 01—04 (C.T.), Minn. Univ., 12—, *prest*, Appleton, Minn., 04—05, farmer, Minnesota City, Minn., 05—.



1913.

MOSTRØM, OTTO.

Ord. 1904. Forenede kirke, 1904—.

F. i Kensett, Ia., 18 juli 1873, af Knudt M. og Christine (f. Løkken), frekv. St. Ansgar Sem., 94—95, St. Olaf Coll., 96—01 (A.B.), U. C. Sem., 01—04 (C.T.), *prest*, Lawler, Ia., 04—08, Mt. Horeb, Wis., 08—. *Gena Bergitte Naeseth, 04.



1912.

OFTEDAL, ASMUND.

Ord. 1904. Frikirken, 1904—.

F. i Minneapolis, Minn., 26 juni 1878, af professor Sven O. og Marie L. (f. Gjertsen), frekv. Augsburg Sem., 94—98 (A.B.), 98—01 (C.T.), Minn. Univ., 01—03, lærer i historie og matematik, Augsburg Sem., 01—03, *prest*, Rochester, Minn., 04—11, Minneapolis (Olivet mghd.), Minn., 11—, sek. for Frikirkens engelske konference, 12—. *Clara O. Thuross, 04.



1910.

OPSETH, OLE ANDREASSEN.

Ord. 1904. Frikirken, 1904—.

F. i Førde, Søndfjord, Bergen, 22 dec. 1871, af Andreas Olsen O. og Anna (f. Salomonsen), udv. 91, frekv. Augsburg Sem., 94—99, 01—04 (C.T.), *prest*, Superior, Wis., 04—09, Chippewa Falls, Wis., 09—. *Anna Nilsen, 04.



1904.

†QUALE, ANDREW C.

Ord. 1904. Forenede kirke, 1904—10.

F. i Sunburg, Minn., 2 april 1872, af Christopher Q. og Ingeborg (f. Olsen Hamre), frekv. Wilmar Sem., —, U. C. Sem., —, Chicago Luth. Sem., 99—03 (C.T.), U. C. Sem., 03—04 (C.T.), *prest*, Vancouver, B. C., 04—06, Milton, N. D., 06—07, Hurley, S. D., 07—10. †29 sept. 1910. *Amalia Olson, 07.



1913.

REDAL, JACOB JOHANNES L.

Ord. 1904. Forenede kirke, 1904—.

F. i Førde, Søndfjord, Bergen, 29 mars 1874, af Lars R. og Marie (f. Natvick), udv. 91, frekv. Augsburg Sem., 94—00, U. C. Sem., 01—04 (C. T.), *prest*, Bagley, Minn., 04—06, Hendrum, Minn., 06—. *Caroline Aasen, 98.



1904.

SAUER, CARL IGNATIUS.

Ord. 1904. Norske synode, 1904—.

F. i Ft. Dodge, Ia., 10 sept. 1873, af pastor Ole Ambrosen S. og Margit (f. Krohn), frekv. Bode Acad., 89—92, Luther Coll., 93—01, Luther Sem., 01—04 (C.T.), *prest*, Badger, Roseau Co., Minn., 04—08, Los Angeles, Cal., 08—11, Kenmare, N. D., 11—.



1905.

SPANDE, THOMAS JAKOBSON.

Ord. 1904. Hauges synode, 1904—.

F. i Finnø, Stavanger, Kristiansand, 4 okt. 1873, af Jakob K. S. og Dorthe J. (f. Haga), frekv. amtskolen, 94—95, udv. 95, frekv. Concordia Coll., Moorhead, 98, Red Wing Sem., 99—03, Chicago Luth. Sem., 03—05 (C.T.), Wis. Univ., 07—08, *prest*, Deerfield, Wis., 04—11, Eagle Grove, Ia., 11—. *Klara Sofie Vaag, 09.



1904.

SVARE, HELGE OLSEN.

Ord. 1904. Norske synode, 1904—.

F. i Nesne, N. Helgeland, Tromsø, 21 juli 1876, af Ole H. S. og Johanne Kristine (f. Johansen), udv. 93, frekv. Park Region Luth. Coll., 96—98, lærer, Fosston, Minn., menighedsskole, 98—99, Pelican Rapids menighedsskole, 99—00, Bruflatt Acad., 00—01, frekv. Luther Sem., 01—04 (C.T.), *prest*, Anaconda, Mont., 04—09, Granite Falls, Minn., 09—. *Frida Bendtsen, 06.



1913.

SVENNUNGEN, DAVID.

Ord. 1904. Forenede kirke, 1904—.

F. i Winona, Minn., 26 mars 1876, af pastor S. S. og Devirt (f. Frich), frekv. Decorah Institute, 92—94, St. Olaf Coll., 95—00 (A.B.), U. C. Sem., 01—04 (C.T.), *prest*, Rugby, N. D., 04—11, Le Roy, Minn., 11—. *Carrie Monson Groethe, 04.



1913.

SYBILRUD, CHRISTEN E.

Ord. 1904. Forenede kirke, 1904—.

F. i New Richland, Minn., 27 okt. 1880, af Edward og Ragndi (f. Burtnes), frekv. St. Olaf Coll., 95—01 (A.B.), U. C. Sem., 01—04 (C.T.), *prest*, St. Paul, Minn., 04—09, Westby, Wis., 09—12, St. Paul, Minn., 12—. *Ruby C. Roseland, 04.



1904.

SØVDE, OLAUS OLSEN.

Ord. 1904. Forenede kirke, 1904—.

F. i Sand, Ryfylke, Kristiansand, 27 sept. 1873, af Ole S. og Ingerid (f. Eide), udv. 90, frekv. U. C. Sem., 95—98, Valparaiso Univ., 98—00, St. Olaf Coll., 00—01, U. C. Sem., 01—04 (C.T.), Carnegie Univ., 08—09 (A.B.), Wis. Univ., 09—11 (A.M.), *prest*, Fennimore, Wis., 04—11, Coon Valley, Wis., 11—. *Olena Henrietta Gordon, 04.



1902.

TRYGSTAD, AKSEL HALDOR.

Ord. 1904. Hauges synode, 1904—.

F. i Stenkjær, N. Indherred, Trondhjem, 15 nov. 1875, af Andrias Sakarias T. og Hannah (f. —), udv. 81, frekv. Red Wing Sem., 96—04 (C. T.), *prest*, Lisbon, N. D., 04—06, Velva, N. D., 06—09, Creston, Mont., 10—12, Crosby, N. D., 12—13, Chicago, Ill., 13—. *Anna G. Broe, 01.

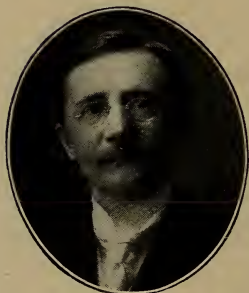

1910.

WEIN, JENS D.

Ord. 1904. Norske synode, 1904—.

F. i Odense, Danmark, 10 feb. 1870, af Jørgen F. W. og Karen Christine (f. Hansen), frekv. Odense borgerskole, 76—84, udv. 89, frekv. Luther Sem., 01—04 (C.T.), *prest*, Big Bend, Chippewa Co., Minn., 04—10, Orum, nær Kennard, Neb., 10—. *Marie J. B. Hansen, 96.

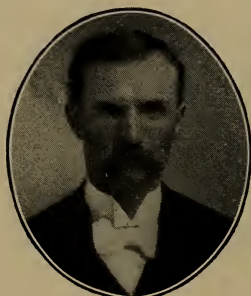

1901.

WIEK, AMUND LARSON.

Ord. 1904. Ellings synode, 1904—.

F. i Rio, Wis., 19 jan. 1861, af Lars Amundson W. og Ingebør E. (f. Lie), frekv. Northwestern Business Coll., Madison, Wis., 84, commonskolelærer, S. D., 87—01, frekv. Northwestern Bible and Missionary Training School, Minneapolis, 10—12, *prest*, Minneapolis, Cokato og French Lake, Minn., 04—, Ellings synodes sekr., 05—, medredaktør, "Den kristelige lægmand", 05—, "Norsk-lutherske prester i Amerika", 14. *Louisa Henrietta Rode, 96.



1903.

WIGDAHL, GEORGE OLSON.

Ord. 1904. Forenede kirke, 1904—.

F. paa Hegelstad, Bjerkreim, Dalene, Kristiansand, 9 mars 1867, af Ole Larson W. og Bertha Maria (f. Gunderson), udv. 81, frekv. Augsburg Sem., 98—04 (C.T.), *prest*, Ruthven, Ia., 04—05, Colton, S. D., 05—. *Alma Johnson, 04.



1913.

WINTHER, HANS ADOLPH BRORSON.

Ord. 1904. Frikirken, 1904—.

F. i Trondhjem, Norge, 12 okt. 1875, af pastor Anthon W. og Petrine (f. Wold), udv. 81, frekv. Zumbrota, Minn., High School, —, Augsburg Sem., 97—04 (C.T.), *prest*, Clintonville, Wis., 04—06, Peshtigo, Wis., 06—11, Hillsboro, N. D., 11—.
*Anna Hansen, 04.



1913.

WULFSBERG, EINAR, JR.

Ord. 1904. Norske synode, 1904—.

F. nær Albert Lea, Minn., 20 feb. 1882, af pastor F. Einar W. og Diderikke (f. Hoff), frekv. Luther Coll., 93—00 (A.B.), Luther Sem., 00—03 (C.T.), Minn. Univ., 03—04, *prest*, West Duluth, Minn., 04—. *Karen O. Thorsen, 10.



1902.

AUNE, ALBERT.

Ord. 1905. Hauges synode, 1905—.

F. i Skogn, S. Indherred, Trondhjem, 20 feb. 1869, af Anæus Westum og Bereth Marie (f. Aune), udv. 88 (?), frekv. Red Wing Sem., 94—02 (C.T.), *prest*, White Earth, N. D., 05—.



1909.

BERGFORD, ALBERT HIERONYMUS.

Ord. 1905. Forenede kirke, 1905—.

F. paa Bergford, Herø, N. Helgeland, Tromsø, 2 mai 1869, af Paul Markus Eriksen og Anne Dorthea (f. Andreasen), udv. 93, frekv. Concordia Coll., 96—98, U. C. Sem., 98—00, St. Olaf Coll., 00—02, U. C. Sem., 02—05 (C.T.), *prest*, Underwood, Minn., 05—09, Winnipeg, Man., 09—12, Pine Creek, Minn., 12—. *Wendela Ericksen, 06.



1905.

BERGSAKER, ANDERS JOHANNESON.

Ord. 1905. Forenede kirke, 1905—.

F. i Høgsfjord, Stavanger, Kristiansand, 23 jan. 1877, af Johannes B. og Martha (f. Berkved), udv. 92, frekv. U. C. Sem., 95—00, St. Olaf Coll., 00—02 (A.B.), U. C. Sem., 02—05 (C.T.), *prest*, Slayton, Minn., 05—10, Dell Rapids, S. D., 10—, skoledirektør, Augustana Coll., 13—, direktør, Belloit barnehjem, 13—, finanssekr., 13—. *Hulda Mathilda Lunder, 11.



1911.

BJELDE, PETER ANDREASSEN.

Ord. 1905. Forenede kirke, 1905—.

F. i Aurland, Midtre Sogn, Bergen, 2 juli 1872, af skolelærer N. Andreas B. og Guri O. (f. Winjum), udv. 92, farmer, 92—98, frekv. U. C. Sem., 98—00, St. Olaf Coll., 00—02, U. C. Sem., 02—05 (C.T.), *missionær*, Manambaro, Madagaskar, 05—. *Lukris S. Øium, 05.

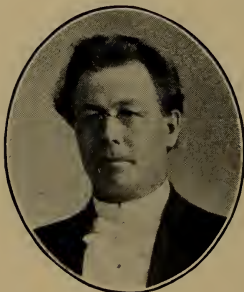

1913.

BJERKE, JOHAN AUGUST.

Ord. 1905. Forenede kirke, 1905—.

F. i Enebak, Nedre Romerike, Kristiania, 12 feb. 1871, af Jens Andreason og Mathea (f. Peterson), udv. 92, frekv. Red Wing Sem., 96—04, U. C. Sem., 04—05 (C.T.), *prest*, W. Duluth, Minn., 05—12, Park River, N. D., 12—. *Stina Oline Fjerestad, 05.



1913.

BJØRNSON, MARTIN.

Ord. 1905. Frikirken, 1905—.

F. i Argyle, Wis., 10 sept. 1879, af Bjørn B. og Ingeborg (f. Baardsen), frekv. Augsburg Sem., 97—02 (A.B.), 02—05 (C.T.), *prest*, Duluth, Minn., 05—07, Newfolden, Minn., 07—12, Rockford, Ill., 12—. *Pauline Marie Halvorsen, 05.



1913.

BREKKE, SJUR J.

Ord. 1905. Hauges synode, 1905—.

F. i Vik, Ytre Sogn, Bergen, 11 mai 1876, af Ingebrigt B. og Oline (f. Shurson Fitje), udv. 93, frekv. Red Wing Sem., 97—03, Chicago Luth. Sem., 03—05, *prest*, Sacred Heart, Minn., 05—09, Muskegon, Mich., 09—. *Otilia Siverson, 06.



1907.

BUCKNEBERG, ADOLF JAKOBSEN.

Ord. 1905. Norske synode, 1905—.

F. i Bokn, Karmsund, Kristiansand, 14 feb. 1875, af Jacob Thomassen Munkejord B. og Ane Malene (f. Gundersen Tjøsvold), frekv. Bokns fortsættelsesskole, 91—92, udv. 93, farmer osv., 93—97, korporal, U. S. Second Cavalry, N. Mexico, 97—00, frekv. Sioux Falls Luth. Normal, 00—01, Luther Sem., 02—05 (C.T.), *prest*, Flaxton, N. D., 05—13, Stampede, N. D., 13—. *Ida Marie Isak- sen, 07.



1905.

BUCKNEBERG, INGVALD JAKOBSEN.

Ord. 1905. Norske synode, 1905—.

F. i Bokn, Karmsund, Kristiansand, 22 okt. 1872, af Jakob Munkejord B. og Ane Malene (f. Gundersen Tjøsvold), udv. 90, frekv. Sioux Falls Luth. Normal, 99—01, religionsskolelærer, Hillsboro, N. D., 01—02, frekv. Luther Sem., 02—05 (C.T.), *prest*, Charlson, N. D., 05—. *Tina Agatha Midthun, 08.



1905.

CARLSON, NELS.

Ord. 1905. Hauges synode, 1905—.

F. i Ølen, N. Søndhordland, Bergen, 17 mai 1871, af Carl Johan Knudsen og Kari (f. Nilsen), udv. 86, frekv. Pleasant View Luth. Coll., 97—98, lærer, 98—00, frekv. Red Wing Sem., 01—05 (C.T.), *prest*, St. Paul, Minn., 05—06, Milwaukee, Wis., 06—09, Racine, Wis., 10—. *Christine Han- sen (nurse), 06.



1913.

DAHLE, MAGNUS LARSON.

Ord. 1905. Hauges synode, 1905—.

F. paa Dahle, Kirkebø, Ytre Sogn, Bergen, 19 dec. 1874, af Lars D. og Else (f. Shurson Dahle), udv. 93, frekv. Red Wing Sem., 95—00, 01—04 (C.T.), Chicago Luth. Sem., 04—06, *prest*, Chicago (Elims mghd.), Ill., 05—06, Thief River Falls, Minn., 06—09, Eagle Bend, Minn., 09—, kredssek., 08—. *Bernhardine Lawrence, 07.



1913.

DUEA, EDWARD.

Ord. 1905. Hauges synode, 1905—.

F. i Roland, Ia., 20 feb. 1876, af Jonas D. og Martha (f. Sheldahl), frekv. Roland, Ia., High School, 92—96, Red Wing Sem., 97—05 (C.T.), *prest*, Armstrong, Ia., 05—08, Blue Earth, Minn., 08—. *Josephine Brohaugh, 07.



1910.

EGER, OLAF.

Ord. 1905. Norske synode, 1905—.

F. i Fredrikstad, Nedre Borgesysssel, Kristiania, 18 aug. 1876, af N. O. E. og Helene A. (f. Halvingstad), frekv. Fredrikstads tekniske skole, 89—91, udv. 93, frekv. Luther Coll., 96—02 (A.B.), Luther Sem., 02—05 (C.T.), *prest*, Los Angeles, Cal., 05—08, Tacoma, Wash., 08—11, bymissionær, Seattle, Wash., 11—. *Emeline Høverstad, 06.



1905.

†EIDE, OLE E.

Ord. 1905. Forenede kirke, 1905—10.

F. i Eide, Gloppen, Nordfjord, Bergen, 1 feb. 1875, af Didrik O. Eide og Baarni (f. Myklebust), udv. 84, frekv. Augustana Coll., 93—96, St. Olaf Coll., 98—02 (A.B.), U. C. Sem., 02—05 (C.T.), *prest*, Brooklyn (Trefoldigheds mghd.), N. Y., 05—07, Port Richmond, N. Y., 07—09, Brooklyn, N. Y., 09—10. †11 aug. 1910.



1905.

EIKELAND, ANTON JAKOBSON.

Ord. 1905. Forenede kirke, 1905—.

F. i Sogndal, Flekkefjord, Dalene, Kristiansand, 3 april 1864, af Jakob J. E. og Berthine (f. Bakke), udv. 85, frekv. U. C. Sem., 98—00, St. Olaf Coll., 00—02, U. C. Sem., 02—05 (C.T.), *prest*, Hatton, N. D., 05—. *Carrie K. Elevick, 05.



1905.

ENGUM, HENRIK GUNDERSEN.

Ord. 1905. Forenede kirke, 1905—.

F. i Svatsum, S. Gudbrandsdalen, Hamar, 29 dec. 1868, af Gunder Paulsen og Kari (f. Bosaaen), udv. 87, frekv. Madison Luth. Normal, 95—96, Concordia Coll., 96—98, U. C. Sem., 98—00, St. Olaf Coll., 00—02, U. C. Sem., 02—05 (C.T.), *prest*, Rolfe, Ia., 05—10, Newark, Ill., 10—. *Rachel Klopstad, 05.



1901.

†FLAATEN, OLE THOMAS OLSEN.

Ord. 1905. Norske synode, 1905—11.

F. i Indviken, Nordfjord, Bergen, 29 april 1868, af Ole Rasmussen F. og Kari (f. Pedersen), udv. 90, frekv. Windom Institute, 90—93, lærer, West Prairie menighedsskole, Wis., 94—96, frekv. Luther Sem., 98—01 (C.T.), lærer og asst. hos pastor Em. Christophersen, Pigeon Falls, Wis., 02—03, frekv. Luther Sem., 04—05, *prest*, Phillips, Wis., 05—07, Sand Creek, Wis., 08—11. †21 sept. 1911.



1911.

FRAMSTAD, ALBERT SIMONSEN.

Ord. 1905. Frikirken, 1905—.

F. i Adams, Green Co., Wis., 4 mars 1877, af Simon Hanson F. og Randi (f. Paulsrud), frekv. Augsburg Sem., 96—02 (A.B.), 02—05 (C.T.), *prest*, Lamberton, Minn., 05—10, Seattle, Wash., 10—13, Everest, Kans., 13—. *Lillian Ferring, 11.

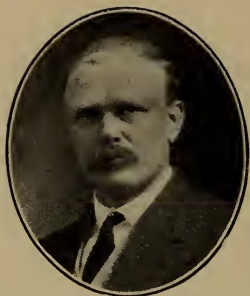

1912.

HAGEN, PETER PETERSON.

Ord. 1905. Forenede kirke, 1905—.

F. i Opdal, S. Dalene, Trondhjem, 6 mars 1873, af Peter H. H. og Marit I. (f. Nysether), udv. 92, frekv. S. D. Univ., 95—01 (B.S.), U. C. Sem., 02—05 (C.T.), *prest*, Ottawa, Ill, 05—07, Sheyenne, N. D., 08—11, Lake Andes, S. D., 11—, forf. "History of Freedom and St. Peter's Congregation" (i "History of Norwegians in Ill."), 06.

HAGEN, WILLIAM MARTIN.

Ord. 1905. Frikirken, 1905—.



1911.

F. i Leka, Ytre Namdalen, Trondhjem, 5 juni 1872, af Peter Petersen H. og Ingeborg Anna (f. Jensen), frekv. privatskole i Gråvik, 88—89, udv. 89, frekv. Augsburg Sem., 94—99, lærer ved Nordvestens missions bibelskole, Belgrade, Minn., 99—00, frekv. Augsburg Sem., 00—03 (C.T.), kaldt til lærer, bestyrer og pengeindsamler (en af de fem som grundlagde) Bethania Coll., Everett, Wash., 03—04, *prest*, Vang, N. D., 05—07, Elbow, Sask., 07—10, Hatton, N. D., 10—13, Minneapolis (Trefoldigheds mghd.), Minn., 13—, forf. "Hos Jesus i bønnens skole" (oversat fra engelsk), 99, bidragsyder til "Luthersk tidsskrift", 09, forf. "Seierherren", 13. *Christine Samuelsen, 03.

HAMBORG, EINAR.

Ord. 1905. Norske synode, 1905—.

F. i Hamar, Norge, 18 sept. 1866, af O. P. H. og Wilhelma H. (f. Bay), udv. 86, frekv. Luther Sem., 00—04 (C.T.), *prest*, Holmen, Wis., 05—07, (syg).



1905.

HILL, OLAF.

Ord. 1905. Forenede kirke, 1905—.

F. i Skaanevik, S. Søndhordland, Bergen, 3 mars 1867, af Lars T. Olferness Hauge og Gura A. (f. Holmedahl), udv. 84, frekv. N. 1a. Normal Coll., 93—94, U. C. Sem., 98—00, St. Olaf Coll., 01—02, U. C. Sem., 03—05 (C.T.), *prest*, Hawkins, Wis., 05—11, Ishpeming, Mich., 11—. *Knuddine Nielson, 08.



1905.

HOVLAND, EDWARD SYVERSON.

Ord. 1905. Hauges synode, 1905—.

F. nær Rothsay, Minn., 15 feb. 1875, af Syver H. og Guri (f. Flaten), frekv. Red Wing Sem., 93—94, farmer, 95—98, frekv. Red Wing Sem., 98—05 (C.T.), *prest*, Maddock (3 mghdr.), N. D., 05—. *Anna Olava Sonsthagen, 05.

HUSTVEDT, SIGURD BERNHARD.

Ord. 1905. Norske synode, 1905—12.

F. i Northwood, Ia., 28 mars 1882, af pastor Halvor B. H. og Anna M. (f. Reque), frekv. Sioux Falls Luth. Normal, 95—96, Luther Coll., 96—02 (A.B.), Luther Sem., 02—05 (C.T.), Cal. Univ., 10—12, *prest*, Oakland (St. Paul's Eng. Luth. Church), Cal., 05—12, Hayward (Hope Church), Cal., 06—12, frekv. Harvard Univ., 12—.



1913.

HØVERSTAD, TORGEIR TORGEIRSON.

Ord. 1905. Forenede kirke, 1905—.

F. i Vang, Valdres, Hamar, 10 april 1873, af Torgjer T. H. og Gjertrud (f. Helgeson), udv. 97, frekv. St. Olaf Coll., 96—97, U. C. Sem., 97—00, Minn. Univ., 01—02, Luther Sem., 02—04, U. C. Sem., 04—05 (C.T.), *prest*, Houston, Minn., og La Crosse, Wis., 05—10, *prest* og distriktssekr., Thomas og Fairview hospitaler, 10—13.



1905.

KASBERG, KARL ANDERSON.

Ord. 1905. Norske synode, 1905—.

F. i Ringsaker, Hedemarken, Hamar, 4 feb. 1861, af Andreas C. K. og Marie (f. Rustad), udv. 61, frekv. Luther Coll., 75—81 (A.B.), Wis. Univ., 88, lærer i matematik, historie og tysk, Albion Acad., 84—88, bestyrer og lærer, Stoughton Acad., 88—00, bestyrer og lærer, Grand Forks Coll., 00—03, frekv. Luther Sem., 03—05 (C.T.), *prest*, Riceford, Minn., 05—12, Pierre, S. D., 12—, skole-direktør, 08—11. *Marie H. Kravik, 87.



1905.

KNUDSVIG, HALVOR HALVORSON.

Ord. 1905. Hauges synode, 1905—.

F. i Ossian, Ia., 11 nov. 1873, af Halvor K. og Anna (f. —), frekv. Red Wing Sem., ?—05 (C.T.), *prest.*, Audubon, Minn., 05—. *Mollie Haugen, 05.

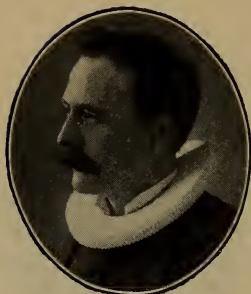

1907.

KVAMMEN, MADS ANDREAS.

Ord. 1905. Forenede kirke, 1905—.

F. i Fjørde, Søndfjord, Bergen, 13 jan. 1869, af Johannes K. og Oline (f. Salomonson), udv. 93, frekv. U. C. Sem., 03—05, *prest.*, Osakis, Minn., 05—. *

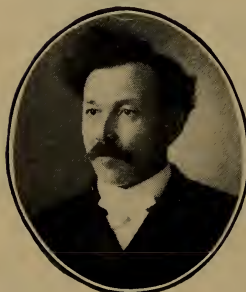

1905.

LANGSETH, JOHAN M.

Ord. 1905. Forenede kirke, 1905—.

F. i Stange, Hedemarken, Hamar, 18 mai 1871, af Mikel M. L. og Louise L. (f. Raavangen), udv. 82, frekv. Concordia Coll., 97, U. C. Sem., 97—00, St. Olaf Coll., 00—02, U. C. Sem., 02—05 (C.T.), *prest.*, Wanke, Polk Co., Minn., 05—07, Manfred, N. D., 08—. *Anna Clauson, 03.



1907.

LEELAND, JOHAN TOBIAS PEDERSEN.

Ord. 1905. Frikirken, 1905—.

F. i Kvinesdal, Flekkefjord, Kristiansand, 26 juli 1875, af Peder Andreas L. og Anne Oline (f. Jakobsen Brødeland), udv. 95, frekv. Augsburg Sem., 97—05 (C.T.), *prest.*, Minnewaukan, N. D., 05—, skolelærer, Leeds, N. D., 01—02, kredskasserer, 12—14. *Trine Swenson, 05.



1913.

LUND, OLE HANSON.

Ord. 1905. Forenede kirke, 1905—09, 10—.

F. i N. Fron, S. Gudbrandsdalen, Hamar, 30 jan. 1872, af Hans L. og Mari (f. Holten), udv. 84, frekv. U. C. Sem., 97—00, St. Olaf Coll., 00—02, U. C. Sem., 02—05 (C.T.), *prest*, Appleton (West Bank osv.), Minn., 05—09, frekv. Chicago Luth. Sem., 09—10, *prest*, Aberdeen (Skandinavia osv.), S. D., 10—. *Anne Theoline Colby, 02.



1909.

MJAANES, KRISTIAN MARTIN J.

Ord. 1905. Hauges synode, 1905—10, Forenede kirke, 10—.

F. nær Haugesund, Karmsund, Kristiansand, 8 jan. 1875, af Johannes Johannesen og Bertha Andrine (f. Mathiasson), udv. 93, frekv. Red Wing Sem., 97—05 (C.T.), Chicago Luth. Sem., 05—07, *prest*, Chicago, Ill., 05—12, Aneta, N. D., 12—. *Augusta Therese Voss Hiller, 12.



1912.

MONA (MOEN), GAULIK OLSON.

Ord. 1905. Hauges synode, 1905—.

F. i Hegre, S. Indherred, Trondhjem, 14 juli 1875, af Ole Gutormson M. og Gjertrud Tørrison (f. Pederson), udv. 80, frekv. Red Wing Sem., 97—05 (C.T.), *prest*, Mt. Vernon, S. D., 05—07, Grand Forks, N. D., 07—12, Toronto, S. D., 12—, indremissionskom., 12—. *Helga Theodora Aarestad, 05.



1900.

NESTE, THEODORE PEDERSON.

Ord. 1905. Norske synode, 1905—.

F. i Winneshiek Co., Ia., 18 jan. 1876, af Peder K. N. og Sigrid Maria (f. Torgerson), frekv. Valder Business Coll., 95—96, Luther Coll., 97—02, Luther Sem., 02—05 (C.T.), *prest*, Everett, Wash., 05—06, Astoria, Ore., 06—. *Emma Caroline Molden, 05.



1912.

NESVIG, MARTIN LARSON.

Ord. 1905. Hauges synode, 1905—.

F. i Hjelmeland, Ryfylke, Bergen, 27 mars 1876, af Lars N. og Kari (f. Aasland), udv. 93, frekv. Red Wing Sem., 97—05 (C.T.), Chicago Luth. Sem., 11—12, *prest*, Litchville, N. D., 05—11, Chicago, Ill., 12—, redig. "Norsk ungdom", 13.

NORDBERG, CARL EDIN.-

Ord. 1905. Frikirken, 1905—.



1911.

F. i Sparbuen, N. Indherred, Trondhjem, 7 juni 1880, af John N. og Hansine (f. Kaspersen Bruem), udv. 84, frekv. Starbuck, Minn., High School, 95—96, St. Cloud, Minn., State Normal, 97—99, lærer i Pope Co. public schools, 99—01, frekv. Augsburg Sem., 00—05 (C.T.), *prest*, Luverne, Minn., 05—07, New London, Minn., 07—11, Marinette, Wis., 11—, New London, Minn., skolekom., 08—11, Bethesda Homes kasserer, 09—11, kredsformand, 11, forf. norsk oversættelse af Milners "Hemmeligheden i et lykkeligt hjem", 10, "Følg mig", 11, redig. "Menighedsbudet", 11—13. *Elise Augusta Prescott, 06.

NOSS, HENRY T.

Ord. 1905. Forenede kirke, 1905—.



1905.

F. i St. Peter, Minn., 1 jan. 1879, af Tollef N. og Marie S. (f. Moen), frekv. Mayville, N. D., State Normal, 94—96, U. C. Sem., 96—00, St. Olaf Coll., 01 (A.B.), U. C. Sem., 02—05 (C.T.), Grand Forks Coll., 05, *prest*, Leland, Ill., 05—08, Sioux Rapids, Ia., 08—13, Mankato, Minn., 13—. *Amanda Kleven, 06.

NØLSTAD, CARL JOHAN.

Ord. 1905. Forenede kirke, 1905—.



1913.

F. i Haa, Jæderen, Kristiansand, 20 mai 1870, af Napoleon Pederson og Akselianne Christine (f. Njaa), frekv. høiere almueskole og tog amtsskoleeksamen, udv. 87, frekv. Augsburg Sem., 88—91, Red Wing Sem., 92, jernbanebetjent osv., frekv. Y. M. C. A. skoler i Chicago, 92—02, U. C. Sem., 02—05 (C.T.), *prest*, Warren, Minn., 05—09, Blue River, Wis., 09—12, Nashotah, Wis., 12—. *Alma Borghild Toft, 05.



1912.

OPSTAD, OLE JOHANNES.

Ord. 1905. Norske synode, 1905—.

F. i Haa, Jæderen, Kristiansand, 17 jan. 1871, af Rasmus Johnson og Guri (f. Larson Gudmestad), udv. 93, frekv. Teachers' Institute, Decorah, 94—96, Valder Business Coll., 96—97, drev handelsforretning, 97—02, frekv. Luther Sem., 02—05 (C.T.), *prest*, Kinistino, Sask., 05—10, Sinai, S. D., 10—.



1905.

PAULSON, JOHAN ARNDT.

Ord. 1905. Frikirken, 1905—.

F. i Tune, V. Borgevassel, Kristiania, 8 nov. 1875, af Søren P. Gretland og Mina (f. Jensen Hauge), udv. 81, frekv. Augsburg Sem., 98—05 (C.T.), *prest*, Hancock, Mich., 05—07, Henning, Minn., 07—12, Seattle, Wash., 12—13, Henning, Minn., 13—. *Louise Wilhelmine Grønvik, 07.



1913.

PREUS, JOHAN CARL KEYSER.

Ord. 1905. Norske synode, 1905—.

F. i Spring Prairie, Wis., 5 dec. 1881, af pastor Christian K. P. og Louise A. (f. Hjort), frekv. Luther Coll., 97—02 (A.B.), Luther Sem., 02—05 (C.T.), Johns Hopkins Univ., 06—07, *prest*, Hartland, Minn., 05—06, Manitowoc, Wis., 07—12, Beloit, Wis., 12—. *Diderikke M. Brandt, 07.



1904.

PREUS, OVE JACOB HJORT.

Ord. 1905. Norske synode, 1905—.

F. i Spring Prairie, Wis., 21 jan. 1880, af pastor Christian Keyser P. og Louise Augusta (f. Hjort), frekv. Luther Coll., 95—01 (A.B.), Luther Sem., 01—04 (C.T.), Johns Hopkins Univ., 04—05, Southwestern Univ., Los Angeles, Cal., 13—, *prest*, Tacoma, Wash., 05—10, Los Angeles, Cal., 10—13, Pacific distrikts sekr., 11—. *Amanda Magdalene Førde, 08.

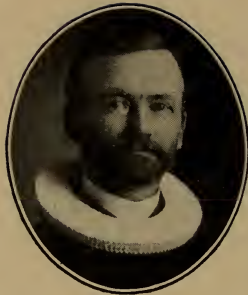

1905.

RAFFTESETH, BENJAMIN MATHIAS.

Ord. 1889. Norske synode, 1905—10, Hauges synode, 10—12.

F. i Herø, S. Søndmøre, Bergen, 5 feb. 1860, af Elias R. og Ingeborg (f. Igesund), frekv. Voldens sem., 79—81 (seminarist), til Natal, S. Afrika (forældre og to søstre druknet paa overreisen), 81, frekv. Brødrekirkens missionssem., Niesky, Schlesien, 85—89, *missionær* (Norske missionselskab), Shilo, Cape Colony, S. Afrika, 89, norsk prest (Norges statskirke), Marburg, Natal, 90—04, lærer i Marburg Government Aided School, 93—04, til Amerika, 05, *prest*, Lee, Ill., 05—06, nær St. Peter, Minn., 06—10, Santa Rosa, Cal., 10—12, forf. "Kristi efterfølgelse", 07, "En røst i ørkenen", 10. *Marie Groth, 91 (†93), Clara Dehmel, 94.



1909.

REM, OLE OLSON.

Ord. 1905. Norske synode, 1905—.

F. i Voldalen, Norddalen, Ø. Søndmøre, Bergen, 12 juni 1876, af Ole N. R. og Karen O. (f. Muri-aas), udv. 99, frekv. Sioux Falls Luth. Normal, 99—00, religionsskolelærer, Valley Grove mghd., Farmington, Minn., 00—02, frekv. Luther Sem., 02—05 (C.T.), *prest*, Opstead, Minn., 05—12, Milaca, Minn., 12—. *Karen Helene Myklebust, 98.



1906.

ROGÉN, HALVOR. (ROGN).

Ord. 1905. Forenede kirke, 1905—.

F. i Bamle, Kristiansand, 22 okt. 1872, af Amund R. og Helene (f. Vinje), udv. 81, frekv. U. C. Sem., 96—00, Chicago Luth. Sem., 01—04 (C.T.), *prest*, Canby, Ore., 05—08, San Francisco, Cal., 08—11, Eugene, Ore., 11—. *Olga Røstvold, 09.



1910.

ROSS, DITLEF B.

Ord. 1905. Forenede kirke, 1905—.

F. paa Dyrstad, Ibestad, Trondenes, Tromsø, 4 juli 1874, af Peder R. og Anne Martha (f. Larsen), udv. 87, frekv. Augsburg Sem., 94—03 (C. T.), U. C. Sem., 04—05 (C.T.), *prest*, Seattle, Wash., 05—12, Hoquiam, Wash., 12—. *Thora Wold, 11.



1913.

RØGVER, NILS OLSEN.

Ord. 1905. Forenede kirke, 1905—.

F. paa Røgver, Skaare, Karmsund, Kristiansand, 20 juli 1865, af Ole Olsen og Anna (f. Nilsen), udv. 86, farmer, 86—96, frekv. U. C. Sem., 96—00, St. Olaf Coll., 00—02, U. C. Sem., 02—05 (C.T.), *prest*, Luverne, Minn., 05—08, Donnybrook, N. D., 08—11, Minot, N. D., 11—. *Anne Regine Hansen, 08.



1913.

SKINDLOV, ANDERS MATHIAS.

Ord. 1905. Forenede kirke, 1905—.

F. i Breim, Nordfjord, Bergen, 25 okt. 1876, af Arne Rasmussen og Anne (f. Olsen), udv. 93, frekv. U. C. Sem., 97, Augustana Coll., 98—01, Chicago Theol. Sem., 01—04 (C.T., B.D.), U. C. Sem., 04—05 (C.T.), Chicago Univ., 04, *prest*, Kalispell, Mont., 05—09, Sandpoint, Ida., 09—. *Olea Louisa Bjørneby, 09.



1912.

SWEGER, THEODORE EBEN.

Ord. 1905. Forenede kirke, 1905—.

F. i Avalanche, Wis., 27 jan. 1882, af August Theodor S. og Mariane (f. Stevens), frekv. Viroqua, Wis., High School, 94—99, St. Olaf Coll., 99—02 (A.B.), U. C. Sem., 02—05 (C.T.), *prest*, Peterson, Minn., 05—07, Moscow, Ida., 07—12, Cooperstown, N. D., 12—, kredsfinanssekr., 08—11. *Inger Ness, 06.



1900.

SØVIK, ERIK ANDERSEN.

Ord. 1905. Forenede kirke, 1905—11, —.

F. paa Søvik, Eid, Indre Romsdal, Trondhjem, 22 juli 1876, af Anders Eriksen S. og Gjertrud Jakobsen (f. Vold), udv. 94, frekv. U. C. Sem., 94—00, St. Olaf Coll., 00—02 (A.B.), U. C. Sem., 02—05 (CT.), Leipzig Univ., 11—12, *missionær*, Hankow, Hupeh, og Sinyang, Honan, Kina, 05—11, lærer i teologi, Union Luth. Theol. Sem., Shekow, Hupeh, Kina, 13—, tilsynsmand i Kina, 08—11, forf. "United Norw. Luth. Mission Field in China" (se I. Dæhlen), 11. *Anna Olson, 06.



1902.

TJOMSLAND, CARL GOTFRED.

Ord. 1905. Forenede kirke, 1905—.

F. i Pontiac, Ill., 3 juli 1875, af pastor Ole T. og Anna Margrete (f. Bergstrøm), frekv. Red Wing Sem., 97—02, U. C. Sem., 02—05 (C.T.), *prest.*, Deronda, Wis., 05—07, Willow River, Minn., 07—10, Watson, Sask., 10—, kredsfinanssekr., 12—. *Anna Halvorson, 05.



1905.

TRYGSTAD, GUSTAV MARIUS.

Ord. 1905. Hauges synode, 1905—.

F. i Stenkjær, N. Indherred, Trondhjem, 28 sept. 1879, af Andrias Sakarias T. og Hannah (f. —), udv. 81, frekv. Red Wing Sem., 98—05 (C.T.), *missionær*, Fancheng, Hupeh, Kina, 05—12, 13—. *Christine Sogge, 05.



1905.

TRYGSTAD, WILHELM.

Ord. 1905. Forenede kirke, 1905—.

F. i Lake Campbell, S. D., 24 juni 1877, af Martin N. T. og Karoline (f. Engen), frekv. U. C. Sem., 95—00, St. Olaf Coll., 00—02 (A.B.), U. C. Sem., 02—05 (C.T.), *missionær*, Ft. Dauphin, Madagaskar, 05—06, stationsbestyrer, Ste. Luce, 07—10, Ranomofana, 10—13, i Amerika, 13—. *Martha Holland, 05.



1909.

†VAALER, EVEN A.

Ord. 1905. Norske synode, 1905—12.

F. i De Forest, Wis., 5 mars 1880, af pastor Johannes R. V. og Anna E. (f. Indlæggen), frekv. Park Region Luth. Coll., 96—98, Luther Coll., 98—02 (A.B.), Luther Sem., 02—05 (C.T.), *prest.*, Grove City, Minn., 05—10, Beach, N. D., 10—12, bestyrer og lærer, Willmar Sem., 08—10. †26 juli 1912. Ugift.



1905.

WAREBERG, RASMUS HENDRIKSEN.

Ord. 1905. Forenede kirke, 1905—.

F. paa Omø, Rennesø, Stavanger, 13 mai 1873, af Hendrik W. og Dorthe (f. Mortenson), udv. 81, frekv. Concordia Coll., Moorhead, 97—98, U. C. Sem., 98—00, St. Olaf Coll., 00—02, U. C. Sem., 02—05 (C.T.), *prest*, Hanley, Sask., 05—07, Detroit, Minn., 07—09, Wakonda, S. D., 09—. *Anna Otelia Gilbertson, 05.



1909.

AARTHUN, JOHN.

Ord. 1906. Forenede kirke, 1906—.

F. i Skaanevik, S. Søndhordland, Bergen, 12 mars 1874, af Torger A. og Martha (f. Haugen), udv. 92, frekv. U. C. Sem., 96—00, St. Olaf Coll., 00—03 (A.B.), U. C. Sem., 03—06 (C.T.), *prest*, Chicago (Pullman), Ill., 06—09, Milton, N. D., 09—. *Gurine Anderson, 09.



1906.

ANDERSON, MOSES BERNHARD.

Ord. 1906. Forenede kirke, 1906—.

F. i Lake Johanna, Minn., 6 jan. 1878, af Peter A. og Kari (f. Hanson), frekv. Augsburg Sem., 97—01, religionslærer, Castle Rock, Wis., 01—03, frekv., U. C. Sem., 03—06 (C.T.), *prest*, Claresholm, Alta., 06—10, Barhill, Alta., 06—, *visitator*. *Pauline Berg, 00.



1907.

AUSTAD, THEODORE JENSEN.

Ord. 1906. Hauges synode, 1906—.

F. i Loge, Flekkefjord, Kristiansand, 11 dec. 1875, af Jens Sigbjørnson og Ingeborg (f. Tønneson), udv. 93, frekv. commonskolen, 93—94, D. F. I. McRaes, Blue Earth, Minn., 97, Augsburg Sem., 00—03, Red Wing Sem., 03—06 (C.T.), *prest*, Duluth, Minn., 06—. *Matilda Rust, 08.



1906.

BELSHEIM, GULBRAND G.

Ord. 1906. Forenede kirke, 1906—.

F. i Winnebago Co., Ia., 31 aug. 1871, af Gulbrand G. B. og Guro (f. Sæther), frekv. Forest City, Ia., High School, 88—89, Ia. Univ., 91—95 (M.D.), læge, Kensett, Ia., 95—96, Albert Lea, Minn., 96—00, Northwood, Ia., 00—03, frekv. U. C. Sem., 03—06 (C.T.), *prest*, Mason City, Ia., 06—, kredsfinanssekr., 11—12, forf. "Secret Societies", 10, "Hemmelige selskaber", 12, "A Secret Society Catechism", 13. *Emma Caroline Isaacson, 99 (†04), Merle E. Christiansen, 09.



1906.

BERGH, AUGUST BERNHARD.

Ord. 1906. Forenede kirke, 1906—.

F. i Waterloo, Ia., 9 jan. 1880, af pastor Johan A. B. og Bergitha (f. Meland), frekv. Beloit Coll., 96—98, St. Olaf Coll., 98—02 (A.B.), Wis. Univ., 02—03, U. C. Sem., 03—06 (C.T.), *prest*, De Forest, Wis., 06—07, Hettinger, N. D., 08—, kredsformand, 08—.



1910.

BERGH, AXEL.

Ord. 1906. Norske synode, 1906—.

F. i Vadsø, Varanger, Tromsø, 7 aug. 1873, af købmand Erik B. og Henryette (f. Andersen), udv. 92, frekv. Moorhead State Normal, 94—98, Luther Coll., 98—03 (A.B.), Luther Sem., 03—06 (C.T.), *prest*, Ruthton, Minn., 06—. *Inga Johnsen, 06.



1913.

BLICHER, PETER PETERSEN.

Ord. 1906. Norske synode, 1906—.

F. i Vind, Ringkjøping, Jylland, Danmark, 30 sept. 1876, af Peter Christensen og Anne Margareth (f. Petersen), udv. 95, frekv. Luther Coll., 96—03 (A.B.), Luther Sem., 03—06 (C.T.), *prest*, Bothell, Wash., 06—08, Viborg, S. D., 08—10, White Earth, N. D., 10—14, Latimer, Ia., 14—. *Anna Margareth Bille, 07.



1906.

BORGE, OLAF.

Ord. 1906. Norske synode, 1906—.

F. i Mankato, Minn., 6 juni 1882, af Michael B. og Aagot (f. Fossmark), frekv. Luther Coll., 96—03 (A.B.), Luther Sem., 03—06 (C.T.), *prest*, Whatcom, Wash., 06, Bellingham, Wash., 07, Lawrence, Wash., 08—11, Vancouver, B. C., 11—.



1913.

BRUCE, GUSTAV MARIUS.

Ord. 1906. Hauges synode, 1906—11, —.

F. i Kristiania, Norge, 11 feb. 1879, af Erik L. Brunsholdt og Anne Bolette (f. Anderson), udv. 84, frekv. Fremont Normal, 99—01, 04 (Pd.B.), Red Wing Sem., 02—05 (C.T.), S. D. Univ., 06—09 (A.B., A.M.), *prest*, Hooker og Davis, S. D., 06—08, Dell Rapids, S. D., 07—11, Pontiac, Ill., 11, lærer, Yankton Co., S. D., commonskoler, 98—02, Jewell Luth. Coll. (norsk, engelsk, videnskab), 05—06, Red Wing Sem. (praktisk teologi), 11—, S. D. ligningskom., 07, 09, 10, engelsk arbejdskom., 12—, redaktør og udgiver, "Lutheran Intelligencer", 11—. *Minnie Jensen, 02.



1914.

DAVICK, CHRISTEN ANDREAS.

Ord. 1906. Norske synode, 1906—.

F. i Daviken, Nordfjord, Bergen, 23 nov. 1874, af Rasmus D. og Kari (f. Lee), udv. 85, jernbanearbejder, farmer og murer, 90—98, soldat i Philipinerne, 98—09, frekv. Park Region Luth. Coll., 00—03, Luther Sem., 03—06 (C.T.), *prest*, Crary, N. D., 06—08, Pingree, N. D., 09, Plaza, N. D., 10—12, Fargo, N. D., 12—. *Gertrude E. Ellison, 11.



1912.

DRAGE, JACOB LARSON.

Ord. 1906. Forenede kirke, 1906—.

F. i Strandebarm, Hardanger, Bergen, 6 feb. 1873, af Lars V. D. og Anna (f. Endresen Lillelinge), frekv. Rosendals privatskole, 90—91, Søndhordlands amtsskole, 95—96, udv. 96, frekv. Park Region Luth. Coll., 97—98, Augsburg Sem., 98—06 (C.T.), *prest*, Henning, Minn., 06—. *Sophie Sneen, 99.

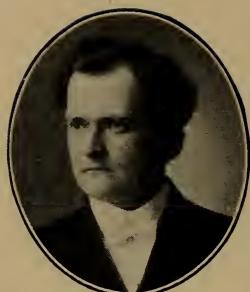

1906.

EGEDAHL, HANS TØNNESEN.

Ord. 1906. Forenede kirke, 1906—.

F. i Gyland, Flekkefjord, Kristiansand, 11 aug. 1875, af Tønnes H. E. og Inger S. (f. Meland), udv. 93, frekv. Augsburg Sem., 96—99, U. C. Sem., 99—00, Augsburg Sem., 00—03, U. C. Sem., 03—06 (C.T.), Central Univ., 13 (A.B.), *prest*, Viking, Alta., 06—12, Sedalia, Alta., 13—, kredsfinanssekr., 07—09, kredsformand, 09—12. *Emilia Falck, 10.



1906.

EGGE, ADOLPH.

Ord. 1906. Forenede kirke, 1906—.

F. nær Albert Lea, Minn., 27 feb. 1877, af Martin A. E. og Inger (f. Flaskerud), frekv. St. James High School, 95—96, U. C. Sem., 98—00, St. Olaf Coll., 00—03 (A.B.), U. C. Sem., 03—06 (C.T.), *prest*, Mt. Vernon, S. D., 06—, visitator, 08—. *Laura Iverson, 06.



1906.

EKELAND, TØNNESEN LARSON.

Ord. 1906. Forenede kirke, 1906—.

F. nær Flekkefjord, Kristiansand, 22 april 1878, af Lars Thomasen og Abel (f. Andersen), opdrat hos svigerbroren, pastor J. S. Holland i Stavanger, 84—88, udv. 88, frekv. U. C. Sem., 95—99, St. Olaf Coll., 99—03 (A.B.), U. C. Sem., 03—06 (C.T.), *missionær*, Runing Fu, Kina, 06—11, Chengyang, Kina, 11—13, i Amerika, 13—, vice-tilsynsmand, Honan, 10—13. *Birgit Lappegaard, 04.



1908.

EVJENTH, REINHOLDT ULSTAD.

Ord. 1906. Hauges synode, 1906—11, Norske synode, 13—.

F. i Udvig, Skjerstad, S. Salten, Tromsø, 28 juli 1871, af kaptein Ludvig E. og Angeleth Diara (f. Green), udv. 99, Bethesda slummissions bestyrer, Brooklyn, N. Y., 01—05, frekv. Red Wing Sem., 11, Luther Sem., 12, *prest*, Madison, Wis., 06—07, Mt. Vernon, S. D., 07—09, Klatt, Cottonwood og Kadoka, S. D., 09—11, bymissionær, San Francisco, Cal., 13—, forf. "Bibelsk vejledning for frelsesøgende sjæle", 03. *Martha Lovise Pettersen, 99.



1906.

FYLLING, CARL JOHAN.

Ord. 1906. Forenede kirke, 1906—.

F. i Hammer, Osterøen, Bergen, 5 feb. 1876, af Lars Larson F. og Helene (f. Johnsen Eidsnes), udv. 93, frekv. Sioux Falls Luth. Normal, 96—97, Sioux Falls Business Coll., 97—99, St. Olaf Coll., 99—03, U. C. Sem., 03—06 (C.T.), *prest*, Lily, S. D., 06—, kredsfinanssekr., 08—. *Emma Hanson, 06.



1906.

GERHARD, OTTO (OLSEN, OTTO GERHARD).

Ord. 1906. Forenede kirke, 1906—.

F. i Chicago, Ill., 22 juni 1873, af pastor Johannes Olsen og Marie (f. Guthormsen), frekv. Carthage Coll., 91—93, St. Olaf Coll., 99—03, U. C. Sem., 03—06 (C.T.), *prest*, Roelyn, Ia., 06—08, Pipestone, Minn., 08—. *Pauline Oftedahl, 06.



1913.

GRIMSBY, HENRY PETERSON.

Ord. 1906. Forenede kirke, 1906—.

F. i Soldiers Grove, Wis., 19 juni 1878, af Hover M. P. og Maria (f. Larson), frekv. Viroqua, Wis., High School, 95—99, St. Olaf Coll., 99—02 (A.B.), Wis. Univ., 02—03 (A.M.), Minn. Univ., 03—05, U. C. Sem., 03—06 (C.T.), *prest*, Minneapolis (Bethel), Minn., 06—, forf. "Gaa til kirke", 11, "A System of Graded Sunday Schools", 12. *Theolina Christina Yttri, 10.



1912.

GULLERUD, SVEN OLAF MICHAELSON.

Ord. 1906. Norske synode, 1906—.

F. nær Zumbrota, Minn., 19 juni 1876, af Michael G. og Karen (f. Lunde), frekv. Luther Coll., 92—93, Valdres Business Coll., 94—95, Sioux Falls Luth. Normal, 99—02, religionsskolelærer, Cashton, Wis., 02—03, frekv. Luther Sem., 03—06 (C.T.), *prest*, Tracy, Minn., 06—. *Sara Marie Tyssan, 06.



1903.

HANSEN, EMIL.

Ord. 1906. Norske synode, 1906—.

F. i Norman Co., Minn., 26 april 1880, af Østen H. og Matthea (f. Lerud), frekv. Park Region Luth. Coll., 96—97, Luther Coll., 97—03 (A.B.), Luther Sem., 03—06 (C.T.), *prest*, Warren, Minn., 06—08, Forest City, Ia., 08—. *Anette O. Anderson, 08.

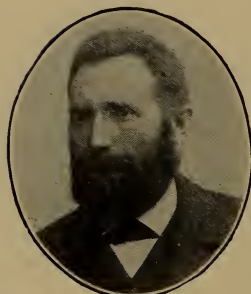

1900.

†HELLEVE, HENRIK OLSON.

Ord. 1906. Forenede kirke, 1906—07.

F. i Tykkebyden, Voss, Bergen, 10 feb. 1853, af Ole Kjeldson og Ingerid (f. Mikkelson), frekv. Voss høiere almueskole, 69, lærerskole, 71—73, lærer, Laxevang, 73—75, Vossevangen, 75—00, udv. 00, lærer og emissær, Baldwin, Wis., 00—06, *prest*, Grantsburg, Wis., 06—07. †29 jan. 1907. *Bertha Nilsen, 84.

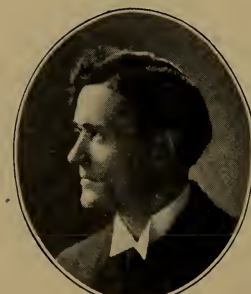

1906.

HINDERLIE, ENGVAL JOHAN.

Ord. 1906. Forenede kirke, 1906—.

F. i Haugesund, Karmsund, Kristiansand, 6 mai 1877, af pastor Knut C. H. og Alette (f. Johnsen), udv. 84, frekv. Augustana Coll., 93—97, St. Olaf Coll., 99—03 (A.B.), U. C. Sem., 03—06 (C.T.), *prest*, Seattle, Wash., 06—10, Minneota, Minn., 10—. *Mathilde Bøckman, 10.



1907.

HOFSTAD, ESAIAS O.

Ord. 1906. Forenede kirke, 1906—.

F. i Canton, S. D., 15 sept. 1874, af pastor Ole E. H. og Mette H. (f. Skjelstad), frekv. Augustana Coll., 91—97, St. Olaf Coll., 97—01 (A.B.), U. C. Sem., 01—04 (C.T.), *prest*, Kent, Wash., 06—07, Hayfield, Minn., 08—11, Viroqua, Wis., 11—. *Alma M. Grinde, 08.

INGEBRITSEN, HENRY.

Ord. 1906. Norske synode, 1906—.

F. i Hamilton Co., Ia., 29 okt. 1876, af Haagen I. og Anna (f. Romsdahl), frekv. Luther Coll., 96—03 (A.B.), Luther Sem., 03—06 (C.T.), *prest*, Fir, Wash., 06—10, Shelby, Mont., 10—11, Fowler, Mont., 11—12, Gaylord, N. D., 12—13, Lake Mills, Ia., 13—.



1912.

JACOBSON, DANIEL GUSTAV.

Ord. 1906. Norske synode, 1906—12, —.

F. i Decorah, Ia., 23 okt. 1877, af prof. Jakob D. J. og Guro (f. Ingebrigtsen), frekv. Luther Coll., 94—95, 97—01 (A.B.), Wis. Univ., 01—02, Luther Sem., 03—06 (C.T.), *prest*, Fargo, N. D., 06—12, lærer i naturfag og religion, Park Region Luth. Coll., 02—03, 13—, Nordvestlige distrikts sekr., 08—11. *Josephine Eide, 06.



1906.

JENSON, JENS MARTIN.

Ord. 1906. Forenede kirke, 1906—.

F. i Green Bay, Wis., 19 mars 1875, af Lars J. og Karoline (f. Nilsen), frekv. U. C. Sem., 97—99, St. Olaf Coll., 99—03, U. C. Sem., 03—06 (C.T.), *prest*, Cooperstown, N. D., 06—11, Badger, Ia., 11—, kredsfinanssekr., 09—11. *Anna Marie Qualey, 09.



1913.

LAVIK, JOHANNES RASMUSSEN.

Ord. 1906. Forenede kirke, 1906—13, —.

F. i Goodhue Co., Minn., 31 jan. 1881, af pastor Rasmus L. og Ingeborg (f. Tuff), frekv. St. Olaf Coll., 99—03 (A.B.), U. C. Sem., 03—06 (C.T.), S. D. Univ., 09—10 (A.M.), *prest*, Vermillion, S. D., 06—10, Claresholm, Alta, 10—11, Camrose, Alta., 11—13, lærer, S. D. Univ., 06—09, bestyrer, Camrose Coll., 13—. *Sophie B. Bergh, 06.

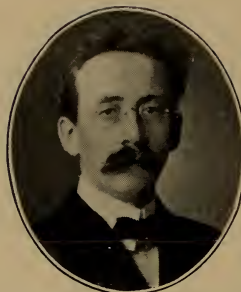

1906.

LEIRFALLOM, SIVERT.

Ord. 1906. Forenede kirke, 1906—.

F. i Hegre, S. Indherred, Trondhjem, 7 feb. 1872, af Ole Iverson og Sigrid (f. Sivertson), udv. 89, frekv. U. C. Sem., 99—00, St. Olaf Coll., 00—03, U. C. Sem., 03—06, *prest*, Shevlin, Minn., 06—07, Aure, Minn., 08, Mohall, N. D., 09—10, Aure, Minn., 11, Rudell, Minn., 12—. *Olga Secilia Nelson, 08.

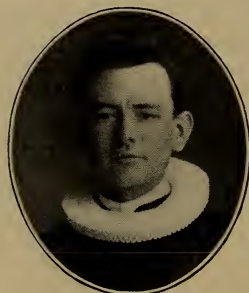

1909.

LEWIS, JOSEPH.

Ord. 1906. Forenede kirke, 1906—.

F. i Lee, Ill., 23 dec. 1878, af John L. og Alice (f. Nelson), frekv. Augustana Coll., 99—03, U. C. Sem., 03—06 (C.T.), *prest*, Sloan, Ia., 06, Newcastle, Neb., 07—11, Westbrook, Minn., 11—. *Ida N. Johnson, 07.



1906.

LUNDE, PEDER JESPERSEN.

Ord. 1906. Forenede kirke, 1906—.

F. i Stavanger, Kristiansand, 30 juli 1873, af Jesper L. og Rakel (f. Nilson Garpestad), udv. 90, frekv. Concordia Coll., 98—00, Minneapolis Normal School & Business Coll., 01—02, U. C. Sem., 03—06 (C.T.), *prest*, Ray, N. D., 06—09, Rock Dell, Minn., 09—12, Campbell, Neb., 13—. *Hannah Skree, 06.



1906.

MASON, HENRY MATTHEW.

Ord. 1906. Forenede kirke, 1906—.

F. i Calamus, Ia., 2 sept. 1878, af Peter M. og Serine (f. Syverson), frekv. St. Olaf Coll., 97—03 (A.B.), U. C. Sem., 03—06 (C.T.), *prest*, Beloit, Wis., 06—09, Silverton, Ore., 09—11, Blue River, Wis., 13—, finansagent, Columbia Coll., 12. *Sophie Gunderson, 06.



1906.

MEHLEN, NILS GUDBRANSEN.

Ord. 1906. Forenede kirke, 1906—.

F. i Næs, Hallingdal, Kristiania, 6 mars 1868, af Gudbrand M. og Barbara (f. Nilsen), frekv. Buskeruds amtsskole, 81—83, udv. 90, frekv. U. C. Sem., 96—00, St. Olaf Coll., 00—03, U. C. Sem., 03—06 (C.T.), *prest*, Harvey (+3 mghdr.), N. D., 06—, visitator, 10—. *Olga Oline Thorp, 05.



1912.

MOLDSTAD, JOHANNES ANDERSEN.

Ord. 1906. Norske synode, 1906—.

F. i De Forest, Wis., 14 april 1874, af Anders M. og Johanne Karine (f. Berg), frekv. Luther Coll., 88—94 (A.B.), Wis. Univ., 94—95, medarbeider paa "Amerika", 96, lærer, Luther Acad., Albert Lea, 96—97, bestyrer, Clifton Luther Coll., 97—99, frekv. Wis. Univ., 99—00 (A.B.), købmand, De Forest, Wis., 99—03, frekv. Concordia Sem., St. Louis, 03—06 (C.T.), *prest*, Chicago (St. Markus mghd.), Ill., 06—, parochial- og søndagsskolekom., 11—, redig. "Church Messenger", 09—11, "Kirkebudet", 12—.



1910.

NELSON, ALFRED THOMAS.

Ord. 1906. Norske synode, 1906—.

F. i Mayville, N. D., 28 mars 1880, af Nils T. N. og Sophia (f. Paulson), frekv. Bruflat Acad., 96—98, Luther Coll., 98—03 (A.B.), Luther Sem., 03—06 (C.T.), *prest*, Presho, S. D., 06—12, Madison, S. D., 12—. *Marie Pederson, 10.

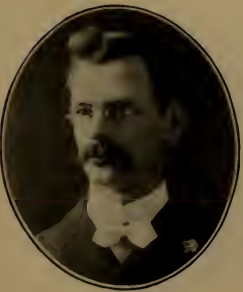

1906.

NESHEIM, OLE JAKOBSON.

Ord. 1906. Hauges synode, 1906—.

F. i Skjold, Karmsund, Kristiansand, 28 aug. 1876, af Jakob N. og Anna (f. Olsen), udv. 81, frekv. Red Wing Sem., 98—03, 04—06 (C.T.), *prest*, Lisbon, N. D., 06—, sekr. for bestyrelsen for det engelske arbejde, religionsskolen og søndagsskolen, 11—. *Gurine Sophie Iverson, 06.



1913.

NORGAARD, CARL HENRY.

Ord. 1906. Norske synode, 1906—.

F. i Grove City, Minn., 4 sept. 1880, af Hans N. og Ragnild (f. Klausen), frekv. Luther Coll., 97—03 (A.B.), Luther Sem., 03—06 (C.T.), *prest*, Spokane, Wash., 06—13, Everett, Wash., 13—. *Signe Storaasli, 09.



1912.

NÆSETH, CARELIUS GUNNARSON.

Ord. 1906. Norske synode, 1906—.

F. i Wanamingo, Minn., 8 jan. 1881, af Gunnar K. N. og Berthea (f. Schulerud), frekv. Luther Coll., 96—03 (A.B.), Luther Sem., 03—06 (C.T.), *prest*, Kansas City, Mo., 06—11, Valley City, N. D., 11—. *Emma Louise Brandt, 12.



1906.

OLSEN, HARRY EMIL.

Ord. 1906. Norske synode, 1906—.

F. i Madison, Wis., 7 dec. 1881, af Søren O. og Randi (f. Amundsen), frekv. Madison High School, 95—99, Luther Coll., 99—03 (A.B., A.M.), Luther Sem., 03—06 (C.T.), *prest*, Milwaukee, Wis., 06—, redig. "South Side Lutheran", 08—. *Nelly C. Molstad, 11.



1911.

OLSEN, HOLDEN MATHIAS.

Ord. 1906. Norske synode, 1906—.

F. i Herscher, Ill., 11 april 1875, af pastor Anders Christian O. og Anna (f. Risetter), frekv. Luther Coll., 90—96 (A.B.), Chicago Univ., 96—01 (A.B.), Harvard Univ., 11—12 (A.M.), lærer i engelsk og historie, Bradley Polytechnic Inst., Peoria, Ill., 02—03, frekv. Concordia Sem., St. Louis, 03—06 (C.T.), *prest*, Madison, Wis., 06—. *Guida Constance Winden, 11.



1911.

OLSON, OLOF.

Ord. 1906. Forenede kirke, 1906—.

F. i Tjustorp, Smedstorp, Skaane, Sverige, 6 aug. 1867, af Ola Maartensson og Mætta (f. Mikkelson), frekv. Cimbrishavns pædagog, 83—86, Lunds privata realskola, 87—89, N. P. Nilssons bogholderiskole, 89, udv. 91, frekv. U. C. Sem., 03—06 (C.T.), *prest*, Cavalier, N. D., 06—12, Buffalo, S. D., 12—. *Ingeborg Opdahl, 06.



1907.

ONERHEIM, LARS OLAI.

Ord. 1906. Forenede kirke, 1906—.

F. i Calamus, Ia., 26 feb. 1874, af Jens L. O. og Brita (f. Jørgenson—George), frekv. Jewell Coll., 96, U. C. Sem., 97—00, St. Olaf Coll., 00—03, U. C. Sem., 03—06 (C.T.), *prest*, Wilbur, Wash., 06—09, Kalispell, Mont., 09—, kredssek., 06—07. *Martha Eline Snørteland, 06.



1906.

RAAUM, OLE INGEBRIGTSEN.

Ord. 1906. Frikirken, 1906—.

F. i Lyster, Indre Sogn, Bergen, 26 okt. 1874, af Ingebrigt R. og Oline (f. Jørgensen), udv. 91, frekv. Augsburg Sem., 98—03, 03—06 (C.T.), *prest*, Perham, Minn., 06—08, Westport, Ore., 09—. *Anna Sæterbo, 06.



1913.

REECE, ANDREW A.

Ord. 1906. Forenede kirke, 1906—10, 11—.

F. i Strandebarm, Hardanger, Bergen, 17 mars 1873, af Arne Olsen og Cecelia H. (f. Rise), udv. 92, frekv. Valparaiso Univ. (graduate in oratory), Pleasant View Luth. Coll., 97—00, St. Olaf Coll., 00—03 (B.S.), Wis. Univ., 03, U. C. Sem., 04—06, 10—11 (C.T.), *prest*, Clarkston, Wash., 06—07, Billings, Mont., 07—10, Madelia, Minn., 11—, lærer i biologi, St. Olaf Coll., 03—04, forf. "License vs. Liberty" (oration), 02, "The Issue of the Age" (oration), 03. *Albertha Søgaarden, 07.



1907.

SHURSON, GEORGE.

Ord. 1906. Forenede kirke, 1906—.

F. i Lisbon, Ill., 25 nov. 1876, af John S. og Gyri (f. Olson), frekv. Valparaiso Univ., 92—94, commonskolelærer, 94—98, frekv. U. C. Sem., 97—99, St. Olaf Coll., 99—00, commonskolelærer, 01—02, frekv. U. C. Sem., 03—06 (C.T.), *prest*, Superior, Wis., 06—10, Park River, N. D., 10—11, Spokane, Wash., 11—13, Patterson, Cal., 13—, lærer i religion og norsk, Spokane Coll., 11—12. *Rachel E. Benson, 06.



1907.

SMEBY, HARTWICK CARINIUS.

Ord. 1906. Norske synode, 1906—.

F. i Albert Lea, Minn., 17 juli 1879, af pastor Oluf H. S. og Marie (f. Carlsen), frekv. Luther Acad., Albert Lea, 95—98, Luther Coll., 98—02 (A.B.), Luther Sem., 03—06 (C.T.), *prest*, Viroqua, Wis., 06—. *Julia Sather, 06.

SVANØE, ATLE.

Ord. 1906. Norske synode, 1906—09.

F. i Sandesund, Askvold, Søndfjord, Bergen, 1869, af Oskar S. og Kristine (f. —), frekv. Bergens middelskole og Hambros skole, 81—88, Kristiania univ., 88 (A.B.), 89 (A.M.), 95 (C.T.), hedningemissions-emissær, Kristiania og Hamar stift, 95—98, udv. 98, emissær og skolelærer i Chicago, Ill., 98—05, frekv. Chicago Luth. Sem., 05—06, *prest*, Greenwood, Wis., 06—09, til Norge, 09.



1906.

SØRHHUS, OLAV NICOLAI TORGALSON.

Ord. 1906. Forenede kirke, 1906—.

F. i Tryssil, S. Østerdalen, Hamar, 30 juni 1864, af Torgal O. S. og Helene (f. Nilsen Viken), frekv. Vonheim folkehøjskole, 82—83, udv. 89, frekv. Concordia Coll., 91, 93, U. C. Sem., 93—00, St. Olaf Coll., 00—03, U. C. Sem., 03—06 (C.T.), *prest*, Enderlin, N. D., 06, Camrose, Alta., 06—11, Outlook, Sask., 11—12, Conquest, Sask., 12—, visiator, 10—. *Margaret Sætre, 09.



1906.

THORESEN, HANS MARTIN.

Ord. 1906. Forenede kirke, 1906—.

F. paa Haugen, Sandefjord, Larvik, Kristiania, 17 okt. 1875, af Thor Hendrik T. og Maren Sibile (f. Varild), udv. 89, frekv. U. C. Sem., 97—00, St. Olaf Coll., 00—03, U. C. Sem., 03—06 (C.T.), *prest*, Elbow Lake, Minn., 06—. *Martha Karine Thyse, 06.



1911.

THORPE, CHRISTIAN SCRIVER.

Ord. 1906. Norske synode, 1906—.

F. nær Willmar, Minn., 13 mars 1883, af Hon. Lars Olsen T. og Martha (f. Kvale), frekv. Willmar Sem., 97—99, Luther Coll., 99—03 (A.B.), Luther Sem., 03—06 (C.T.), *prest*, Glendive, Mont., 06—11, S. E. Minneapolis (Hope mghd.), Minn., 11—. *Inga Marie Ylvisaker, 08.



1912.

TWETEN, JACOB O.

Ord. 1906. Norske synode, 1906—.

F. i Lake Mills, Ia., 26 juli 1878, af Ole O. T. og Susane (f. Midbø), frekv. Luther Acad., Albert Lea, 96—98, Luther Coll., 98—03 (A.B.), Luther Sem., 03—06 (C.T.), *prest*, Grantsburg, Wis., 06—09, Washington, D. C., Norge, Va., 09—11, Chicago, Ill., 11—. *Maud Odelia Kent, 09.



1911.

ULLENSVANG, LARS LARSEN.

Ord. 1906. Norske synode, 1906—11.

F. nær Steward, Lee Co., Ill., 22 sept. 1875, af Lars U. og Ingeborg (f. Kraakevik), frekv. Luther Coll., 95—97, Ill. State Normal Univ., 97—98, Luther Coll., 99—03 (A.B.), Luther Sem., 03—06 (C.T.), *prest*, Bulyea (7 mghdr.), Sask., 06—11.



1906.

VANGSTAD, SEVERIN OLSEN.

Ord. 1906. Frikirken, 1906—.

F. i Vuku, S. Indherred, Trondhjem, 25 sept. 1869, af Ole Mikkelsen V. og Mæthe (f. Andersen), udv. 91, frekv. Augsburg Sem., 95—01 (A. B.), 02—05 (C.T.), *prest*, Clan William, Man., 06—. *Gunda C. Nilsen, 06.



1906.

VOGT, CARL NILSEN.

Ord. 1906. Frikirken, 1906—.

F. i Etne, S. Søndhordland, Bergen, 11 juli 1880, af Nils V. og Ingeborg (f. Jakobsen Wee), udv. 96, frekv. Nordvestens missionsskole, Belgrade, Minn., 98—00, samme skole, Grand Forks, N. D., 00—01, religionsskolelærer, N. D., 01—03, frekv. Augsburg Sem., 03—06 (C.T.), *prest*, Clintonville, Wis., 06—11, Hancock, Mich., 11—. *Hilda S. Bakke, 06.



1906.

WALSETH, JOHAN.

Ord. 1906. Forenede kirke, 1906—.

F. i Hjørundfjord, S. Søndmøre, Bergen, 21 jan. 1873, af Jakob A. W. og Brit J. (f. Atlestad), udv. 92, frekv. U. C. Sem., 97—00, Minn. Normal, Minneapolis, 00—02, Madison Normal, 02—03, U. C. Sem., 03—06 (C.T.), *prest*, Thief River Falls, Minn., 06—07, Clinton, Minn., 07—. *Jørgine Sebey, 98.



1906.

WANGBERG, JOHN OLSEN.

Ord. 1906. Forenede kirke, 1906—.

F. i Frosten, S. Indherred, Trondhjem, 30 mai 1872, af Ole J. Wangbergtrø og Ingebor Anna (f. Larson), udv. 91, frekv. U. C. Sem., 98—00, St. Olaf Coll., 00—03, U. C. Sem., 03—06 (C.T.), *prest*, Mohall, N. D., 06—08, Irwin, Ia., 08—. *Hilda Norby, 06.



1906.

WESTERMOE, CHRISTEN MARTINSON.

Ord. 1906. Forenede kirke, 1906—.

F. i Holden, Goodhue Co., Minn., 24 mars 1879, af Martin C. W. og Anne (f. Huseth), frekv. St. Olaf Coll., 97—03 (A.B.), U. C. Sem., 03—06 (C.T.), *prest*, Elizabeth, N. J., 06—09, New York (Immanuel), N. Y., 09—12, Lake Preston, S. D., 12—, immigrantmissionær, Ellis Island, N. Y., 09—12. *Randie Bestul, 06.



1912.

YLVISAKER, NILS M.

Ord. 1906. Norske synode, 1906—.

F. i Sogndal, Midtre Sogn, Bergen, 23 mars 1882, af professor Johannes Th. Y. og Kristi (f. Flugum), udv. 82, frekv. Luther Coll., 98—02 (A.B.), Minn. Univ., 02—03, Luther Sem., 03—06 (C.T.), *prest*, Mohall, N. D., 06—09, St. Paul, Minn., 09—10, Chicago, Ill., 11—. *Karine E. Magelssen, 10.



1906.

YLVISAKER, OLAF SIGVALD.

Ord. 1906. Norske synode, 1906—12.

F. i Madison, Wis., 5 april 1880, af professor Johannes Th. Y. og Kristi (f. Flugum), frekv. Luther Coll., 95—99 (A.B.), Minn. Univ., 99—01, Luther Sem., 03—06 (C.T.), *prest*, Crosby, N. D., 06—12 (sygelig, i St. Paul, Minn., 12—).



1907.

AUSAN, HANS PETER (AASAN).

Ord. 1907. Norske synode, 1907—.

F. paa Flaamoe, Meraker, S. Indherred, Trondhjem, 19 sept. 1881, af —, udv. 86, frekv. Sioux Falls Luth. Normal, 99—03, Luther Sem., 04—07 (C.T.), *prest*, S. Omaha, Neb., 07—08, Story City, Ia., 08—10, Chicago, Ill., 10—.



1912.

BAALSON, HERMAN E.

Ord. 1907. Norske synode, 1907—.

F. i North Fork, Stearns Co., Minn., 29 maj 1872, af Ellen B. og Kari (f. Østensen), (begge fra Flaa, Hallingdal), frekv. Willmar Sem., 96—99, Luther Coll., 99—04 (A.B.), Luther Sem., 04—07 (C.T.), *prest*, Silvana, Arlington, Jordan og Lakewood, Wash., 07—, Puget Sound sangerforbunds formand, 10—13, Pacific Luth. Acad. direktør, 12—. *Amanda Dorthea Attletwed, 07.



1906.

†BJERKAAS, JOHAN.

Ord. 1907. Brodersamfundet, 1907—10.

F. i Hevne, Fosen, Trondhjem, 17 feb. 1881, af Torger B. og Anne (f. Heune), udv. 81, frekv. Augsburg Sem., 02—05, Wahpeton Luth. Bible School, 05—07 (C.T.), *prest*, Kenyon, Minn., 07—10. †21 april 1910. *Lottie Johnson, 07.



1907.

BONGSTØ, PETER EMANUEL.

Ord. 1907. Forenede kirke, 1907—.

F. paa Huggenvikgaard, Mandal, Kristiansand, 3 aug. 1877, af Tobias Nikolaison og Olevine Elizabeth (f. Pedersen), sjømand, 91—97, frekv. Mandals navigationsskole, 96—97, udv. 97, frekv. U. C. Sem., 99—00, St. Olaf Coll., 00—04, U. C. Sem., 04—07 (C.T.), *prest*, Woonsocket, S. D., 07—12, Green Bay, Wis., 12—. *Theodora Marie Heimarck, 02.



1906.

BREKHUS, EDWARD.

Ord. 1907. Forenede kirke, 1907—.

F. i Fanebust, Lindaas, Nordhordland, Bergen, 29 sept. 1872, af Ole Larsen B. og Dorothea (f. Olsen), udv. 90, lægprædikant, 94—05, bestyrer, Bethesda slummission, Brooklyn, N. Y., 05—07, *prest*, Hoboken, N. J., 07—09, Norge, Va., 09—, forf. "Edw. Brekhus", 97, redig. "Vingaardsmanden", 99—04, "Farvetrykt nyttestamente". *Eugenia Olsen, 97.

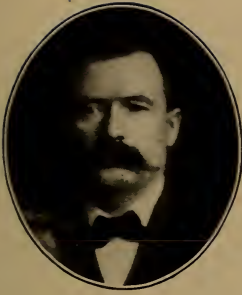

1907.

BUCKNEBERG, JAKOB MANDIUS JAKOBSEN.

Ord. 1907. Norske synode, 1907—12.

F. i Bokn, Karmsund, Kristiansand, 8 okt. 1864, af Jakob Thomassen Munkejord B. og Ane Malene (f. Gundersen Tjøsvold), udv. 85, frekv. Sioux Falls Luth. Normal, 01—04, Luther Sem., 04—07 (C.T.), *prest.*, Bowman, N. D., 07—10, Galveston, Tex., 10—12, Bowman, N. D., 12—. *Helene Halvorsen, 94.

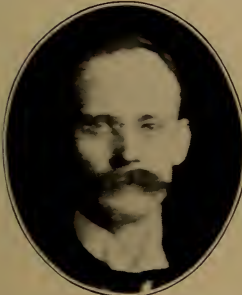

1907.

CHRISTENSEN, SIGVARDT RUDOLPH.

Ord. 1907. Norske synode, 1907—.

F. i Arendal, Kristiansand, 29 juni 1862, af Christian C. og Aslöv Marie (f. Nielsen), frekv. Arendals borgerskole, udv. 04, frekv. Luther Sem., 04—07 (C.T.), *prest.*, Port Arthur, Ont., 07—13, Port Richmond, N. Y., 13—. *Kaja Beylegaard, 00.



1912.

CORNELIUSSEN, FREDRIK ANTONIUS THORESEN.

Ord. 1907. Forenede kirke, 1907—.

F. i Kristiania, Norge, 24 feb. 1864, af Thorvald Cornelius Thoresen og Andrea (f. Arnesen), frekv. Kristiania kongelige waisenhus, 75—80, midtelskolen, 82—83, handelsskole, 97, udv. 02, frekv. Chicago Theol. Sem., 03—05, S. California Univ., 09—12, Oskaloosa Coll., 12—13 (Ph.B.), *prest.* (Evangeliske frikirke), Queenstown, N. Y., 05—07, (Forenede kirke) Grand Rapids, Mich., 07—09, Los Angeles, Cal., 09—12, Claresholm, Alta., 12—, Camrose Coll. direktør, 13—. *Constance Marie Røed, 99.



1913.

DISTAD, ANDREW ERIKSON.

Ord. 1907. Hauges synode, 1907—.

F. i Webster, Minn., 28 feb. 1879, af Erik A. D. og Sophie I. (f. Anonbye), frekv. Red Wing Sem., 02—08 (coll. grad. og C.T.), *prest.*, Eagle Grove, Ia., 07—10, Milwaukee, Wis., 10—13, Wiliston, N. D., 13—. *Carrie B. Larson, 08.



1913.

EID, EDWARD CORNELIUS.

Ord. 1907. Forenede kirke, 1907—.

F. i Stony Run Township, Yellow Medicine Co., Minn., 22 jan. 1878, af Johan Olsen E. og Berte Marie (f. Stränd); frekv. St. Olaf Coll., 97—04 (A.B.), U. C. Sem., 04—07 (C.T.), *prest*, Denver, Colo., 07—12, Boyd, Minn., 12—.
*Jessie Ottelia Waller, 09.



1910.

EIDNESS, CARL GUNNERIUS.

Ord. 1907. Hauges synode, 1907—.

F. i Bjarkø, Trondenes, Tromsø, 3 okt. 1879, af Sivert Andreas E. og Alberthine J. (f. Karoliussen), frekv. Bjarkø privatskole, 97—99, Tromsø sem., 00—01, udv. 02, frekv. St. Olaf Coll., 03, Red Wing Sem., 04—07 (C.T.), *prest*, Grand Marais, Minn., 07—12, Litchville, N. D., 12—. *Rena B. Larson, 11.

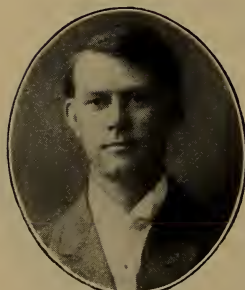

1911.

ESTREM, HERMAN WILHELM.

Ord. 1907. Norske synode, 1907—.

F. i Willmar, Minn., 5 sept. 1882, af pastor Ole Olson E. og Josephine Emelie (f. Amundson), frekv. Willmar Sem., 97—00, Luther Coll., 00—04 (A.B.), Luther Sem., 04—07 (C.T.), *prest*, Madison, S. D., 07—12, Cranfills Gap, Tex., 12—. *Cora Eveline Rygg, 07.



1908.

FIMMELAND, ANDERS NIKOLAISEN.

Ord. 1907. Norske synode, 1907—.

F. i Naustvold, Søndfjord, Bergen, 3 juli 1863, af Nikolai A. Skaflestad og Kristiane (f. Simondsen), udv. 89, frekv. Sioux Falls Luth. Normal, 96—98, menighedsskolelærer, Woonsocket, S. D., 98—02, Coon Prairie, Wis., 02—05, frekv. Chicago Luth. Sem., 02—04, Luther Sem., 05—07 (C.T.), *prest*, Garrison, N. D., 07—10, Bowdon, N. D., 10—. *Anna Sophia Tisthammer, 10.



1913.

FRETHEIM, MARTIN E.

Ord. 1907. Norske synode, 1907—.

F. i Freeborn Co., Minn., 5 dec. 1880, af Erik F. og Anna (f. Underdal), frekv. Luther Acad., Albert Lea, 97—00, Luther Coll., 00—05 (A.B.), Luther Sem., 05—07 (C.T.), *prest*, Chicago, Ill., 07—. *Ida Mathilda Erickson, 07.



1912.

GRYTING, THEODORE LOUIS.

Ord. 1907. Norske synode, 1907—.

F. i Redwood Co., Minn., 10 okt. 1879, af Elling Reierson G. og Guri T. (f. Braafladt), frekv. Sioux Falls Luth. Normal, 99—02, lærer i common- og religionsskolen, Red Lake Co., Minn., 03—04, frekv. Luther Sem., 05—07, *prest*, Palermo, N. D., 07—12, St. Hilaire, Minn., 12—.



1913.

GULLIXSON, THADDÆUS FRANKE.

Ord. 1907. Norske synode, 1907—.

F. i Bode, Ia., 4 sept. 1882, af Andreas G. og Anne (f. Rossing), frekv. Bode Luth. Acad., 94—95, Bruflat Acad., 97—98, Luther Acad., Albert Lea, 98—99, Luther Coll., 99—03 (A.B.), Luther Sem., 03—06 (C.T.), Johns Hopkins Univ., 06—07, *prest*, Pierre, S. D., 07—11, Minot, N. D., 11—. *Bessie A. Fries, 08.



1913.

GUNHUS, ERIK OLAUS HANSEN.

Ord. 1907. Brodersamfundet, 1907—.

F. i Kenyon, Minn., 9 april 1877, af Hans G. og Bergit (f. Lien), frekv. St. Olaf Coll., 94—97, Minn. Normal School, 97—98, Kenyon postbetjent, 98—00, frekv. Wahpeton Luth. Bible School, 03—07 (C.T.), *prest*, Mooreton—De Lamere—Rutland, N. D., 07—10, Grand Forks, N. D.,—Fosston, Minn., 10—, Brodersamfundets sekr., 08—11, v.formand for samme, 11—. *Lillie Christlock, 08.

HANSON, H. P.

Ord. 1883. Hauges synode, 1907—11.

F. i Norge, 1849, af —, udv. 71, frekv. Generalsynodens tyske preste-
sem., Chicago, 78—81 (C.T.), *prest* (General Synod), 83—07, (Hauges
synode) Joliet, Ill., 07—11, til Bergen, Norge, 11.



1907.

HATLEN, KNUT GULLIKSON,

Ord. 1907. Forenede kirke, 1907—.

F. i Isfjorden, Grytten, Indre Romsdalen,
Trondhjem, 21 april 1872, af Gullik K. og Mar-
grete L. (f. Kavli), frekv. Romsdals amtsskole, 90
—91, udv. 93, frekv. Madison Luth. Normal, 95—
98, engelsk og norsk skolelærer, 98—05, frekv.
U. C. Sem., 05—07 (C.T.), *prest*, Ellendale, N.
D., 07—10, Astoria, S. D., 10—, kredsfinanssekr.,
13—. *Inger E. Pederson, 01.



1907.

HAUGEN, OLE HALVORSON.

Ord. 1907. Hauges synode, 1907—.

F. i Faribault, Minn., 18 feb. 1868, af Halvor
O. H. og Karen (f. Kvernhaugen), frekv. Fergus
Falls, Minn., High School, 89, Red Wing Sem.,
87—88, 90—91, 03—07 (C.T.), *prest*, Brunkeberg,
Minn., 07, High Landing, Minn., 07—09, Starbuck,
Man., 09—12, Milton, N. D., 12—. *Tilda Gu-
rine T. Flom, 07.

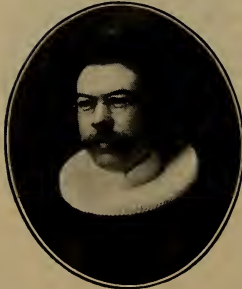

1907.

HELLEKLEV, LARS OLSON.

Ord. 1907. Forenede kirke, 1907—.

F. i Nore, Kongsberg, Kristiania, 24 feb. 1879,
af Ole G. H. og Gjertrud (f. Sunde), udv. 95,
frekv. U. C. Sem., 98—00, St. Olaf Coll., 00—04,
U. C. Sem., 04—07 (C.T.), *prest*, Sebekka, Minn.,
07—10, Hettinger, N. D., 10—, visitator, 12—.
*Lydia Hanson, 08.



1913.

HELTNE, CHRISTEN.

Ord. 1907. Forenede kirke, 1907—.

F. i Worth Co., Ia., 10 nov. 1876, af Peder
Hjerman H. og Anna G. (f. Opdahl), frekv. St.
Ansgar Sem., 98—99, St. Olaf Coll., 99—04 (A.B.),
U. C. Sem., 04—07 (C.T.), *prest*, Lewiston—
Clarkston, Ida., 07—09, Oslo, Tex., 09—12, Law-
ler, Ia., 12—. *Jennie M. Halvorson, 07.



1910.

HINDERLIE, ABRAHAM BERNHARDT.

Ord. 1907. Forenede kirke, 1907—.

F. i Haugesund, Karmsund, Kristiansand, 22 jan. 1879, af pastor Knut C. H. og Alette G. (f. Johnsen), udv. 84, frekv. Canby, Minn., High School, 96—99, St. Olaf Coll., 99—04 (A.B.), U. C. Sem., 04—07 (C.T.), *prest*, Ada, Minn., 07—, kredsfinanssekr., 13—. *Christine Dale, 13.



1913.

HJELMERVIK, JOHN CHRISTOFER.

Ord. 1907. Hauges synode, 1907—.

F. i Skaanevik, S. Søndhordland, Bergen, 8 juli 1871, af Knud H. og Kari (f. Johnson Fjellandbølle), udv. 89, frekv. Pleasant View Luth. Col., 97—99, Red Wing Sem., 00—02, Jewell Luth. Coll., 02—04, Red Wing Sem., 04—07 (C.T.), *prest*, Osseo, Wis., 07—, kredskasserer, 08—09, 12—13, ungdomsforbundets kom., 13—. *Olga Marie Sando, 07.



1913.

HOLM, NILS JUUL.

Ord. 1907. Forenede kirke, 1907—.

F. i Rock Dell, Minn., 12 april 1873, af Mads N. H. (dansk) og Anne (f. Evensen), frekv. St. Olaf Coll., 93—01, Minn. Univ., 02—04 (A.B.), U. C. Sem., 04—07 (C.T.), Union Theol. Sem., 12—13, *prest*, Knox, N. D., 07—12, Everett, Wash., 13—. *Gertrud A. Hunhammer, 07.



1899.

†HOLTAN, OLE JOHNSON.

Ord. 1907. Hauges synode, 1907—09, Forenede kirke, 09—12.

F. i Saude, Nedre Telemarken, Kristiansand, 12 juli 1855, af Jon H. og Guro (f. Underlaana), frekv. Kristoffer Hansens høiskole, 2 aar, Gjerpens sem., 73—77, studerte musik under Ursin og Hvidsten, lærer, Skiens og Modums folkeskoler, 22 aar, lægprædikant, 16 aar, udv. 96, religions-skolelærer, Westby, Wis., 96—99, forretningsmand, Skien, 99—01, lærer, Kasson, Minn., 99—07, tog teologisk eksamen, Red Wing Sem., 07, *prest*, Grand Rapids, Mich., 07—09, New England (4 mgldr.), N. D., 09—12. †3 aug. 1912. *Karen Klaudine Kristensen, 76.

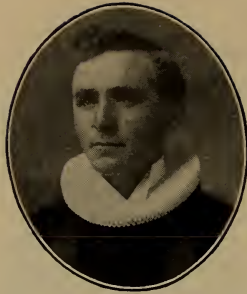

1907.

HYLLAND, OLE JAKOBSON.

Ord. 1907. Forenede kirke, 1907—.

F. i Søvde, S. Søndmøre, Bergen, 22 mars 1872, af Jakob O. Hølland og Serine T. (f. Østerem), udv. 93, frekv. Red Wing Sem., 97, U. C. Sem., 98, St. Olaf Coll., 99—04, U. C. Sem., 04—07 (C.T.), *prest*, Wilmot, S. D., 07—. *Bertina Fosmark, 09.



1907.

KJØS, TORGEIR ØSTENSEN.

Ord. 1907. Forenede kirke, 1907—.

F. i Vang, Valdres, Hamar, 8 juli 1857, af Østen Torgerson K. og Marit T. (f. Røine), frekv. Voss høiere lærerskole, 72—74, Asker sem., 74—76, 80 (seminarist), lærer, Hønefos, 72—74, Røken osv., 76—80, 80—83, udv. 83, religionsskolelærer, Chippewa, Lac qui Parle og Goodhue Cos., Minn., 83—97, frekv. U. C. Sem., 97—00 (C.T.), religionsskolelærer, 00—07, *prest*, Wetaskiwin, Alta., 07—10, Joplin, Mont., 10—11, Bow Island, Alta., 12, Amisk, Alta., 12—13, afholdstaler, 13, missionsprest, Galata, Mont., 13—.

LARSEN, LAURITZ.

Ord. 1907. Norske synode, 1907—.



1913.

F. i Decorah, Ia., 28 nov. 1882, af professor P. Laur. L. og Ingeborg (f. Astrup), frekv. Luther Coll., 93—02 (A.B.), bestyrer, Clifford, N. D., Graded School, 02—03, Buxton, N. D., High School, 03—04, lærer i engelsk og latin, Ellendale, N. D., State Manual Training School, 04—05, frekv. Luther Sem., 05—07 (C.T.), *prest*, Plaza, N. D., 07—08, Cresco, Ia., 08—13, Brooklyn, N. Y., 13—, redig. "Our Friend", 10—, forf. "Youth and Christianity" (Klykkens "Ungdom og kristendom" (oversat), 14. *Charlotte Emilie Haugen, 08.



1907.

MAGELSEN, NILS STOCKFLETH.

Ord. 1907. Norske synode, 1907—.

F. paa Highland Prairie, Minn., 19 mars 1880, af pastor Kristian M. og Sara (f. Stockfleth M.), frekv. Sioux Falls Luth. Normal, 96—97, Luther Coll., 97—02, Luther Sem., 03—07 (C.T.), kapellan hos formand J. Nordby, Lee, Ill., 07—09, hos sin far, Highland Prairie, Minn., 09—. *Clara Johnsen, 09.



1907.

MELOM, AUGUST HERMAN.

Ord. 1907. Hauges synode, 1907—.

F. i Camptown, Renville Co., Minn., 27 mai 1876, af pastor Johannes Halvorson og Marie (f. Iverson Hytte), frekv. Red Wing Sem., 00—07 (C.T.), *prest*, Norwich, N. D., 07—09, Velva, N. D., 08—, kredssek., 10—12. *Emma Geline Haslerud, 07.



1906.

MELOM, JOHAN FILLIP.

Ord. 1907. Hauges synode, 1907—.

F. i Camptown, Renville Co., Minn., 7 sept. 1872, af pastor Johannes Halvorson og Marie (f. Iverson Hytte), frekv. Red Wing Sem., 92—94, 98, 04—07 (C.T.), *prest*, Wallace, S. D., 07—09, Newman Grove, Neb., 10—. *Anna Irene Erickson, 07.



1914.

MOE, LEWIS.

Ord. 1907. Norske synode, 1907—.

F. i Farmington, Minn., 20 april 1877, af Lars M. og Ellen (f. Guldbransen), frekv. Willmar Sem., 98—01, Luther Coll., 01—04, Luther Sem., 04—07 (C.T.), *prest*, Akeley, Minn., 07—10, Chicago (St. Matthew af Norske synode og Covenant af Forenede kirke, nu forenet og kaldet First Luth. Church), Ill., 10—. *Hilda Christiansen, 08.



1907.

MOEN, PEDER ERIKSEN.

Ord. 1907. Forenede kirke, 1907—.

F. i Meridean, Wis., 17 nov. 1873, af Erik M. og Karine O. (f. Thorgersen), frekv. U. C. Sem., 08—00, St. Olaf Coll., 00—04, U. C. Sem., 04—07 (C.T.), *prest*, Pipestone, Minn., 07—08, Howard, S. D., 08—. *Ingara Olson, 07.



1906.

NESS, ANDREW O.

Ord. 1907. Hauges synode, 1907—.

F. paa Frivik (Vadheim), Kirkebø, Ytre Sogn, Bergen, 11 juli 1870, af Ole O. Frivik og Lussi (f. Tollefsen Thune), i snedkerlære, 90—92, udv. 92, farmer, 92—95, snedker, 95—97, frekv. Augustana Coll., Canton, 97—01, St. Olaf Coll., 01—02, Chicago Luth. Sem., 02—06 (C.T., B.D.), *prest*, Racine, Wis., 07—10, Sacred Heart, Minn., 10—. *Laura Larsen, 06.



1907.

NORBY, JOHAN TORVAL.

Ord. 1907. Forenede kirke, 1907—.

F. i Tryssil, S. Østerdalen, Hamar, 8 dec. 1881, udv. 87, frekv. St. Olaf Coll. Acad., 00—03, Red Wing Sem., 04—07 (C.T.), *prest*, Bellingham, Wash., 07—09, Poulso, Wash., 09—. *Julia Jacobson, 07.



1907.

NORLIE, OLAF MORGAN.

Ord. 1907. Forenede kirke, 1907—.

F. i Sioux City, Ia., 11 jan. 1876, af Ole Halvorson N. (fra Faaberg, Lillehammer) og Martha Karoline (f. Juel, fra Nærø), frekv. Canton, S. D., High School, 89—91, Augustana Coll., 91—94, St. Olaf Coll., 94—96, 97—98 (A.B.), Dixon Coll., 97 (B.S., M.Accts.), Milwaukee State Normal, 99 (graduent, tyske kursus), Wis. Univ., 00 (A.M.), Wis. Institute Conductors' School, 00—03, U. C. Sem., 04—07 (C.T.), Minn. Univ., 07—08 (Ph.D.), Dixon Coll., 09—10 (Pd.D.), Augustana Sem., 11—, lærer, 95—07, i matematik og latin, Humboldt Coll., 98—99, i matematik og videnskab, Milwaukee N. Practice School, 99, i engelsk, La Crosse High, 00, Stoughton High, 01—03, i videnskab, Rushford High, 03—04, byskolebestyrer, Rushford, 03—04, i engelsk, U. C. Sem., 04—07, Wis. livsdiplom som lærer, 02, *prest* (3 mghdr.), Atwater, Minn., 07—, forlagskom., 10—, søndagsskolesangbogkom., 10—, organisationskom. sekr., 13—, forf. "A Guide to Literary Study", 01, "United Church Home Missions", 09, "Ness jubelskrift", 11, "Lest We Be Robbed", 11, "Den forenede kirke", 14, og følgende theses i ms.: "Single Entry", 97, "A Classification of Poetry", 00, "Expressive Reading", 08, "Matter and Method in Pedagogy", 10, "A Biblical Introduction", 11, "A Church Apology", 12, redig. "Stoughton High School Days", 02—03, "The Church and Her Child", 11, "Norsk-engelsk søndagsskolesangbog" (tekst, se N. B. Thvedt), 11, (musik), 11, "Alterbogen", 12, "A Free Text Church Postil", 13, "Norsk lutherske prester i Amerika", 14. *Anna Lovise Bonhus, 02.



1913 (?).

OLSEN, BERGE.

Ord. 1907. Hauges synode, 1907—.

F. i Fjelberg, N. Søndhordland, Bergen, 16 juni 1867, af Ole Helgeson og Kari (f. Nilson), udv. 86, farmer, religionsskolelærer og lægprædikant, 82—07, frekv. Red Wing Sem., 07, *prest*, Gonvick, (3 mghdr.), Minn., 07—. *



1911.

UDAL, OLE TOBIAS OLSEN.

Ord. 1907. Frikirken, 1907—13, —.

F. Kvinesdal, Flekkefjord, Kristiansand, 29 jan. 1876, af Ole Gunstensen O. og Anna Tonette (f. Johannessen), udv. 97, frekv. Augsburg Sem., 97—02 (A.B.), 02—05 (C.T.), *prest*, Bonetrail, N. D., 07—10, Randall, Minn., 11—13, til Norge, 13, til Amerika, 14, *prest*, Randall, Minn., 14—.



1913.

QUILL, CARL JOHAN.

Ord. 1907. Norske synode, 1907—.

F. i Vernon Twp., Dodge Co., Minn., 21 juni 1878, af Gudmund Q. og Ingrid (f. Knutson Bossum), frekv. Willmar Sem., 97—99, Luther Coll., 99—04 (A.B.), Luther Sem., 04—07 (C.T.), *prest*, Bowdon, N. D., 07—09, Grove City, Minn., 09—. *Bolida Braaten, 07.



1907.

†RØREM, SEVERT A.

Ord. 1907. Forenede kirke, 1907—10.

F. i Ford Co., Ill., 9 mai 1877, af Andreas R. og Sarah (f. Mathre), frekv. Pleasant View Luth. Coll., 2 aar, Red Wing Sem., 2 aar, U. C. Sem., 04—07 (C.T.), ordineret til *missionær*, Kina. †25 juni 1910. Ugift.

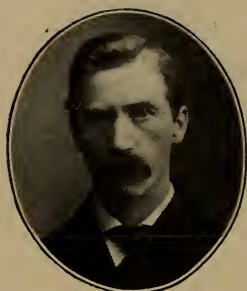

1907.

SAGENG, HANS OLSEN.

Ord. 1907. Frikirken, 1907—.

F. i Tønset, N. Østerdalen, Hamar, 8 mars 1870, af Ole Hansen S. og Mali (f. Olsen Dahlen), udv. 78, frekv. Park Region Luth. Coll., 92—94, Augsburg Sem., 99—04 (A.B.), 04—07 (C.T.), *prest.*, Bella Coola, B. C., 07—, postmester, Hagensborg, B. C., 10—.



1910.

SIGMOND, REIDAR OLSEN.

Ord. 1907. Forenede kirke, 1907—11, 12—.

F. i Fister, Ryfylke, Kristiansand, 29 april 1875, af Ole Sigmundstad og Anna (f. Bergeland), udv. 92, lærer, Pleasant View Luth. Coll., 01—04, frekv. Chicago Luth. Sem., 04—07 (C.T.), Erlangen Univ., 11—12, *prest.*, Chicago (St. Timoteus Eng. Luth.), Ill., 04—, finanssekr. for Pleasant View Luth. Coll., 03—04.



1904.

SKOGERBØ, ANNANIAS NILSON.

Ord. 1907. Hauges synode, 1907—.

F. i Aardal, Ryfylke, Kristiansand, 15 juni 1876, af Nils P. S. og Annæ O. (f. Riskedal), udv. 96, frekv. Red Wing Sem., 00—07 (C.T.), *prest.*, Greenbush (6 mghdr.), Minn., 07—. *Anna Gurine Grinde, 08.



1912.

STADEM, CHRISTEN J.

Ord. 1907. Frikirken, 1907—11, Forenede kirke, 11—.

F. i Sunnelven, Ø. Søndmøre, Bergen, 13 aug. 1869, af Jørgen C. S. og Brita (f. —), udv. —, frekv. Augsburg Sem., 00—04 (A.B.), 04—07 (C.T.), *prest.*, Spokane, Wash., 07—08, Silvana, Wash., 08—10, Sebeka, Minn., 10—12, Woonsocket, S. D., 12—. *Ambjør Sophie Petersen, 90.



1907.

STØVE, DAVID.

Ord. 1907. Forenede kirke, 1907—.

F. i Badaxe, Wis., 9 dec. 1877, af Rasmus D. S. og Martha (f. Hegdal), frekv. Augustana Coll., 95—96, 98—00, St. Olaf Coll., 00—04 (A.B.), U. C. Sem., 04—07 (C.T.), *prest*, Northwood, Ia., 07—. *Serine Eisteinsen, 07.



1904.

TELLEEN, JOHANNES.

Ord. 1872. Hauges synode, 1907—09.

F. i Knæred, Halland, Sverige, 4 aug. 1846, af Sven Anderson og Nella (f. Jeppson), udv. 53, frekv. Augustana Coll., Paxton, 64—72, *prest*, Des Moines, Ia., 72—80, Denver, Colo., 80—83, San Francisco, Cal., 83—90, Bethany College fondsindsamlers, 90—92, General Councils hedningemissions-supt. (Indien), 92—12, Chicago (Messiah), 96—98, Minneapolis, Minn., 03—07, vikar, teologisk *professor*, Red Wing Sem., 07—09, emissær og formand, Intersynodical Ev. Luth. Orient Mission society, 09—, *prest* (Svenske Augustana), Berwyn, Ill., 09—13, San Francisco, Cal., 13—, Porto Rico missionskom., 12—, Ia. konferenses sekr., Pacific konferenses formand, svensk konsul, forf. "Mormonismen", "Barndøpet", redig. fem tidninger, grundla "Vestkysten", fik ærestitlen D.D. af Thiel Coll., 01. *Maria Anderson, 73.



1907.

THORPE, HENRY J.

Ord. 1907. Forenede kirke, 1907—.

F. i Twin Valley, Minn., 13 nov. 1881, af Ole S. T. og Johanne (f. Grimsrud), frekv. Concordia Coll., 00—04, U. C. Sem., 04—07 (C.T.), *missionær*, Hankow, Kina, 07—08, *prest*, Belfield, N. D., 09—10, Perley, Minn., 10—12, Belfield, N. D., 12—. *Mabel A. Johnson, 07.



1907.

THORSON, LARS O.

Ord. 1907. Forenede kirke, 1907—.

F. i Sævereide, Skaanevik, S. Søndhordland, Bergen, 5 feb. 1873, af Peder Torson og Ingeri (f. Larson Sævereide), udv. 85, frekv. Madison Luth. Normal, 02—04, U. C. Sem., 04—07 (C.T.), *prest*, Glenwood City, Wis., 07—10, Eagle Grove, Ia., 10—13, Dows, Ia., 13—. *Jennie Nelson, 94.



1911.

TINGELSTAD, OSCAR ADOLF.

Ord. 1907. Norske synode, 1907—09, —.

F. i Hickson, N. D., 20 sept. 1882, af Bent T. og Beret A. (f. Livdalen), frekv. Pacific Luth. Acad., 00, 01—02, Silverton, Ore., High School, 00—01, frekv. Luther College, Decorah, Iowa, 02—05 (A.B.), Luther Sem., 05—07 (C.T.), *prest*, Ballard, Wash., 07—09, frekv. Chicago Univ., 09, 10, 12—13 (A.M.), lærer i psykologi og pædagogik, Luther Coll., 09—. *Alfield S. Tvete, 09.



1913.

ULVESTAD, ARNOLD OSKAR.

Ord. 1907. Forenede kirke, 1907—12, —.

F. i Rosendale, Minn., 23 april 1877, af Lasse O. U. og Anne Serine (f. Norbø), frekv. Breck School, Wilder, Minn., 95—97, commonskolelærer, Minn., 97—99, frekv. St. Olaf Coll., 99—04 (A. B.), U. C. Sem., 04—07 (C.T.), *prest*, Deary, Ida., 07—10, Fargo, N. D., 10—12, kreditsfinanssekr., 09—11, (sygelig, 11—13), vicebestyrer, Spokane Coll., 13—. *Lettie Emelia Torson, 07.



1908.

WANGENSTEEN, OLAF MONSEN (OLSON).

Ord. 1907. Forenede kirke, 1907—.

F. i Lærdalsøren, Midtre Sogn, Bergen, 14 sept. 1873, af telegrafbetjent Mons Olsen W. og Martha (f. Monsen), frekv. Lærdalsørens folkeskole og læste privat, udv. 89, handelsbetjent, 89—91, farmer, 91—95, frekv. U. C. Sem., 95—00, religions-skolelærer, Goodhue Co., Minn., 00—04, frekv. U. C. Sem., 04—07 (C.T.), *prest*, St. Hilaire, Minn., 07—08, Lawler, Ia., 08—12, Spring Grove, Minn., 12—. *Elconora Avelsgaard, 08 (†13).



1907.

WESTBERG, JOHANNES ANDERSON.

Ord. 1907. Forenede kirke, 1907—.

F. i Stavanger, Kristiansand, 1 juni 1876, af Anders Anderson W. og Sigrid (f. Berge), udv. 91, frekv. U. C. Sem., 98—00, Scandinavia Acad., 00—02, Chicago Luth. Sem., 02—07 (C.T.), *prest*, Evanston, Ill., 07—11, Summit, S. D., 11—. *Anna Marie Moen, 07.



1908.

ØSTREM, BERTEL BERGESON.

Ord. 1907. Forenede kirke, 1907—.

F. i Kirkebø, Ytre Sogn, Bergen, 16 dec. 1875, af Berge B. Ø. og Hansine G. (f. Øigaarden), udv. 96, frekv. Concordia Coll., Moorhead, 99—04, U. C. Sem., 04—07 (C.T.), *prest*, Houston, Minn., 07—. *Helene I. Lutnes, 05.



1907.

AANDAHL, ELLIOT ANDREAS.

Ord. 1908. Frikirken, 1908—10, Brodersamfundet, 11—.

F. i Aandalsnæs, Grytten, Indre Romsdal, Trondhjem, 8 okt. 1875, af Jørgen S. Aa. og Martine M. (f. Erickson), udv. 81, frekv. Augsburg Sem., 01—07 (C.T.), *prest*, Wist, S. D., 08—10, *missionær*, Tangbeh, Honan, Kina, 11—, forf. "Kinas nødraab" (sang), 07. *Anna Marie Tvedt, 07.



1906.

AANESTAD, HELGE MARTINUS.

Ord. 1908. Norske synode, 1908—.

F. i Clayton Co., Ia., 14 juli 1877, af pastor Helge A. og Ragnild (f. Gunderson Korsgaard), frekv. Sioux Falls Luth. Normal, 96—99, lærer og kirkesanger, Olmstead Co., Minn., 99—00, farmer, 00—05, frekv. Luther Sem., 05—08 (C.T.), *prest*, Carpio, N. D., 08—13, Esmond, N. D., 13—. *Anna C. Dahl, 01.



1908.

AXNESS, MIKAL NILSEN.

Ord. 1908. Forenede kirke, 1908—.

F. i Lindaas, Nordhordland, Bergen, 27 jan. 1877, af Nils A. og Kari (f. —), udv. 94, frekv. Madison Luth. Normal, 01—04, U. C. Sem., 05—08 (C.T.), *prest*, Whitehall, Mich., 08—12, Bow Island, Alta., 12—. *

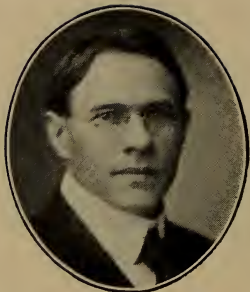

1908.

BRANDLEE, CARL OLSEN.

Ord. 1908. Frikirken, 1908—.

F. i Lesjeskogen, N. Gudbrandsdalen, Hamar, 6 feb. 1876, af Ole E. Brandlistuen og Kari O. (f. Enstad), udv. 96, frekv. Augsburg Sem., 98—04 (A.B.), 05—08 (C.T.), *prest*, Hanley, Sask., 08—09, Craik, Sask., 09—.



1908.

BREDESEN, ALFRED.

Ord. 1908. Norske synode, 1908—.

F. i Stoughton, Wis., 1883, af pastor Adolph B. og Inanda (f. Torrison), frekv. Luther Coll., —05 (A.B.), Luther Sem. 05—08 (C.T.), *prest*, Huron, S. D., 08—.

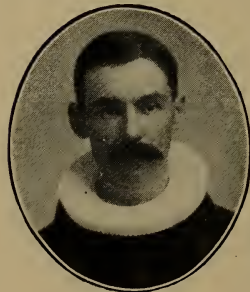

1909.

BRUDVIG, ANDREAS NILSON.

Ord. 1908. Norske synode, 1908—.

F. i Bruvik, Osterøyen, Bergen, 30 jan. 1874, af Nils Anderson B. og Martha M. (f. Olsnæs), udv. 83, frekv. Luther Acad., Albert Lea, 91, farmer, forretningsmand, 91—05, frekv. Luther Sem., 05—08 (C.T.), *prest*, Mitchell, S. D., 08—. *Anna Dahle, 99 (†01), Anna M. Stephens, 04.



1913.

CLAUSEN, BENJAMIN OLAF.

Ord. 1908. Frikirken, 1908—.

F. i Ytre Sogn, Bergen, 21 april 1879, af Øisten C. og Ragnhild (f. Olsen), frekv. Framnes folkehøjskole, 96—98, Hambros skole, 98—00, Bergens katedralskole, 00—02 (A.B.), udv. 03, frekv. Seattle, Wash., High School, 03—04, Augsburg Sem., 05—08 (C.T.), *prest*, Maplebay, Minn., 08—11, frekv. Chicago Univ., 11—13, *prest*, St. Paul (Bethesda mghd.), Minn., 13, Vashon (Kent mghd.), Wash., 14—, kredssek., 10—11.



1908.

DALSEIDE, CARL LARSON.

Ord. 1908. Forenede kirke, 1908—.

F. i Bruvik, Osterøen, Bergen, 29 sept. 1877, af Lars J. Brækhus og Ingeborg J. (f. Strømme), udv. 02, frekv. Skandinavia Acad., 04—05, U. C. Sem., 05—08, *prest*, Moenville, Stanley Co., S. D., 08—09, Roelyn, Ia., 10—.



1908.

DANIELSON, PETER CLARIAN.

Ord. 1908. Forenede kirke, 1908—.

F. i Cadott, Wis., 3 mai 1879, af Daniel P. D. og Clara (f. Pederson), frekv. St. Olaf Coll., 00—05, U. C. Sem., 05—08 (C.T.), *prest*, Ft. Dodge, Ia., 08—. *Alma A. Hanson, 07.



1912.

ELLERTSEN, JOHAN.

Ord. 1908. Norske synode, 1908—.

F. i Bergen, Norge, 15 aug. 1874, af Bernt Ellertsen og Ingeborg Sofie (f. Petersen), frekv. Hambros skole, Bergen, 94—95, Stavanger missionsskole, 96—02, udv. 02, frekv. Luther Sem., 06—08 (C.T.), *prest*, Brooklyn, N. Y., 08—13, Hayward, Minn., 13—. *Magna Schade, 10.



1909.

ERIKSEN, PETER WALDEMAR.

Ord. 1908. Frikirken, 1908—.

F. i Looking Glass, Neb., 16 aug. 1879, af Erik Peter E. og Christine (f. Petersen — begge danske), frekv. Dania Coll., Blair, Neb., 99—01, Freemont Normal, Neb., 01—02, Augsburg Sem., 02—05 (A.B.), 05—08 (C.T.), *prest*, Argyle, Wis., 08—, kredsformand, 14—. *Elvina M. Christiansen, 08.



1913.

FLADAGER, OLIVER LAURITS.

Ord. 1908. Forenede kirke, 1908—.

F. nær Inwood, Ia., 6 jan. 1874, af Syver O. T. og Eline (f. Arneson), frekv. Inwood High School, 94—98, St. Olaf Coll., 00—02, U. C. Sem., 03—07 (C.T.), *prest*, Byers, N. D., 08—, forf. "Reveries of Revillo".



1908.

GJESFJELD, KNUT JENSEN.

Ord. 1908. Frikirken, 1908—.

F. i Hjelmeland, Ryfylke, Kristiansand, 18 nov. 1875, af Jens Knutson G. og Martha (f. Osmundsen), frekv. Stavanger sem., 99—01 (seminarist), udv. 01, frekv. Augsburg Sem., 02—08 (C.T.), *prest*, Fergus Falls, Minn., 08—10, Roseau, Minn., 10—, kredssek., 11—. *Inga Aasen, 06.



1908.

GRØNLID, HJALMAR OLIVER.

Ord. 1908. Forenede kirke, 1908—.

F. i Hatton, N. D., 16 feb. 1884, af pastor C. J. M. J. G. og Oline (f. Lee), frekv. St. Olaf Coll., 98—05 (A.B.), U. C. Sem., 05—08 (C.T.), *prest*, Bagley, Sask., 08—, kredsfinanssek., 11—.



1908.

GUNDERSON, LAURITS.

Ord. 1908. Hauges synode 1908—.

F. i Osseo, Wis., 30 mars 1877, af Torger G. og Randi (f. Melby), frekv. Red Wing Sem., 01—05, 06—08 (C.T.), *prest*, Hettinger, N. D., 08—, kredsformand, 13—, redig. "Hemnica", 06—08.



1910.

GUNSTEN, GUSTAV.

Ord. 1908. Forenede kirke, 1908—.

F. i Scandinavia, Wis., 7 mai 1881, af Tollef G. og Gunne (f. Olson Nordnaa), frekv. Wau-paca, Wis., High School, 96—00, St. Olaf Coll., 01—05 (A.B.), U. C. Sem., 05—08 (C.T.), *prest*, Oconomowoc, Wis., 08—11, Fennimore, Wis., 11—.*Sophie Tokheim, 08.



1910.

HALVERSON, MELVIN WALTER.

Ord. 1908. Norske synode, 1908—.

F. i Mishicott, Manitowoc Co., Wis., 3 jan. 1881, af Andreas H. og Elen (f. Levre), frekv. Luther Coll., 99—04, Luther Sem., 05—08 (C.T.), *prest*, Omaha, Neb., 08—. *Ruth A. Peterson, 09.



1908.

HALVORSON, HELMER.

Ord. 1908. Norske synode, 1908—.

F. i Hancock, Minn., 23 mars 1882, af Halvor H. og Oline (f. Hoverson), frekv. Glenwood Acad., 97—98, Willmar Sem., 98—00, Luther Coll., 00—04 (A.B.), lærer i latin og engelsk, Brufat Acad., 04—08, frekv. Luther Sem., 05—08 (C.T.), *prest*, Lead, S. D., 08—10, Story City, Ia., 10—12, Hayfield, Minn., 12—. *Magnild Valborg Vangsnæs, 13.



1908.

HALVORSON, HENRY DEACON.

Ord. 1908. Forenede kirke, 1908—.

F. i Yankton, S. D., 22 feb. 1876, af Johannes H. og Margrethe (f. —), frekv. Sioux Falls Luth. Normal, 96, Sioux Falls Business Coll., 97—98, lærer, Sioux Falls Business Coll., 99, frekv. St. Olaf Coll., 00—05, U. C. Sem., 05—08 (C.T.), *prest*, Thief River Falls, Minn., 08—10, St. Hilaire, Minn., 09—10, Drake, N. D., 10—. *Inga Pauline Munson, 08.

HANSEN, GUSTAV ADOLPH.

Ord. 1908. Norske synode, 1908—.

F. i Kristiania, Norge, 1880, af Helge Olaus Hagen og Marie (f. Olsen), udv. —, frekv. Luther Coll., ?—05 (A.B.), Luther Sem., 05—08 (C.T.), *prest*, Coeur d'Alene, Ida., 08—10, Almira, Wash., 10—11, Potlach, Ida., 11—13, Elk Mound, Wis., 13—.



1911.

HANSEN, RUDOLPH ANDREW.

Ord. 1908. Frikirken, 1908—.

F. i Nelson, Douglas Co., Minn., 20 mai 1879, af Peter R. H. og Anne Marie (f. Olsen), frekv. Augsburg Sem., 97—02 (A.B.), 05—08 (C.T.), *prest*, Elderon, Wis., 08—11, Lamberton, Minn., 11—. *Ellen M. Julseth, 08 (†13).



1910.

HEGG, GUSTAV.

Ord. 1908. Norske synode, 1908—.

F. paa Washington Prairie, Decorah, Ia., 10 mai 1879, af Johan H. og Sigrid (f. Viste), frekv. Luther Coll., 99—05 (A.B.), Luther Sem., 05—08 (C.T.), *prest*, Bonetraill, N. D., 08—12, Wildrose, N. D., 12—. *Mabelle Lydia Larsen, 10.



1905.

HELLESTAD, OSCAR OLAVUS.

Ord. 1908. Forenede kirke, 1908—.

F. i Scandinavia, Wis., 11 jan. 1881, af Christian H. og Karen (f. Jørgensen), frekv. Scandinavia Acad., 96—01, St. Olaf Coll., 01—05 (A. B.), U. C. Sem., 05—08 (C.T.), *missionær*, Kio-shan, Honan, Kina, 08—13, Sinyang, Honan, 13—. *Fru Mina Jordeth-Nold, 14.



1910.

HENRIKSEN, ANDERS KRISTIAN.

Ord. 1908. Norske synode, 1908—.

F. i Gjersbøl, Snedsted, Jylland, Danmark, 19 juli 1876, af Lars H. og Kjerstine Marie (f. Christensen), frekv. Haslevs tekniske skole, 00—03, udv. 04, frekv. Luther Sem., 05—08 (C. T.), *prest*, Denver, Colo., 08—10, frekv. Fremont Coll., 10—11, *prest*, Lily, S. D., 11—, lærer i tegning, Haslev tekniske skole, 02—03. *Maria Josephine Sando, 10.



1913.

HINDERLIE, JOHANNES ANDREAS MANDRUP.

Ord. 1908. Forenede kirke, 1908—.

F. i Haugesund, Karmsund, Kristiansand, 15 dec. 1881, af pastor Knud C. H. og Alette G. (f. Johnsen), udv. 84, frekv. Canby, Minn., High School, 96—00, St. Olaf Coll., 01—05 (A.B.), U. C. Sem., 05—08 (C.T.), *prest*, Elgin, Ill., 08—. *Charlotte Theodora Johnson, 13.



1913.

HJORTAAS, ANDREAS THORESON.

Ord. 1908. Hauges synode, 1908—.

F. i Hatlestranden, N. Søndhordland, Bergen, 2 juli 1879, af Thore H. og Allis (f. Johannesen Ask), sjømand, udv. 01, sjømandsassistent, Boston, Mass., 01—02, frekv. Chicago Theol. Sem., 03—06 (C.T.), Red Wing Sem., 07—08 (C.T.), *prest*, Ryley, Alta., 08—11, Sylvan Lake, Alta., 11—.

JESSE, F. W. C.

Ord. 1908. Norske synode, 1908—.

Prest, bestyrer, Clifton Luth. Coll., 08—.

JOHNSON, BERGEL ALFRED.

Ord. 1908. Norske synode, 1908—.

F. i Mindoro, La Crosse Co., Wis., 28 mai 1882, af Syvert J. og Maren Birgithe (f. Aas), frekv. Luther Coll., 98—05 (A.B.), Luther Sem., 05—08 (C.T.), *prest*, Duluth, Minn., 08—11, St. Paul, Minn., 11—.



1901.

JOHNSON, JOHN A.

Ord. 1908. Hauges synode, 1908—.

F. i Hanley Falls, Minn., 25 juli 1882, af Amund J. og Gunhild (f. Iversen), frekv. St. Olaf Coll., 99—03, Red Wing Sem., 04—08 (C.T.), *prest*, Mt. Horeb, Wis., 08—12, Creston, Ill., 12—.
*Marie Lukken, 05.



1908.

JOTHÉN, CARL LUDVIG.

Ord. 1908. Hauges synode, 1908—.

F. i Westby, Wis., 16 aug. 1876, af Anders J. og Sigrid (f. Rasmussen Hoem), frekv. St. Olaf Coll., 00—01, Red Wing Sem., 01—08 (C.T.), *prest*, Chicago, Ill., 08—11, Bardo, Alta., 11—.
*Gina Nelson, 08.



1913.

KLYVE, SIVERT LARSON.

Ord. 1898. Forenede kirke, 1908—.

F. i Vikør, Hardanger, Bergen, 15 aug. 1880, af Lars S. K. og Britha S. (f. Klyve), frekv. Framnes ungdomsskole, 98—99, udv. 00, frekv. Red Wing Sem., 01—04, U. C. Sem., 05—08 (C.T.), *prest*, Bawlf, Alta., 08—11, provincial indremissionssupt., 12—. *Marie M. Moe, 05.



1913.

LANGAUNET, HANS JØRGENSEN.

Ord. 1908. Forenede kirke, 1908—13, —.

F. i Mosviken, N. Indherred, Trondhjem, 31 mars 1861, af Jørgen H. L. og Gjertine M. (f. Sundseth), udv. 86, frekv. Augsburg Sem., 87—92, Minneapolis South Side High School, 94—95, religionsskolelærer, Halstad, Minn., og Big Timber, Mont., 95—05, frekv. U. C. Sem., 05—08 (C.T.), *prest*, Melville, Sask., 08—10, Sheho, Sask., 10—13, Bottineau, N. D., 13—.

LILLEHEI, LARS.

Ikke ord.

F. i Tysnes, N. Søndhordland, Bergen, 5 aug. 1873, af Lars T. L. og Ingeborg (f. Olson), frekv. Søndhordlands amtsskole, 93—94, Garnes folkehøjskole, 95—96, udv. 96, frekv. Augsburg Sem., 97—01 (A.B.), Minn. Univ., 02—04 (A.M.), Augsburg Sem., 04—07 (C.T.), redig. "Folkebladet", 07—08, *professor* i N. T. eksegese og kirkehistorie, Wahpeton Luth. Bible School, 08—, bestyrer for samme, 11—, medredaktør, "Norsk lutherske prester i Amerika", 14. *Olive Chrislach, 07.



1901.

LIND, A. G.

Ord. 1908. Norske synode, 1908—12.

Prest, frekv. Luther Sem. (som tilhører), 07—08, prest, Erskine, Minn., 08—09, Gravenhurst, Ont., 09—11, Marshfield, Ore., 11—12.



1913.

MASON, THOMAS ALFRED.

Ord. 1908. Forenede kirke, 1908—11, —.

F. i Story City, Ia., 11 nov. 1880, af George S. M. og Malinde (f. Michaelson), frekv. Iowa Agricultural Coll., 98—00, commonskolelærer, Ia., 99—01, frekv. St. Olaf Coll., 01—05 (A.B.), U. C. Sem., 05—08 (C.T.), *prest*, Stephen (3 mghdr.), Minn., 08—11, lærer i engelsk, Concordia Coll., Moorhead, 11—.



1908.

MIDTLIEN, JOHAN.

Ord. 1908. Forenede kirke, 1908—.

F. i Svatsum, S. Gudbrandsdalen, Hamar, 20 jan. 1877, af Nicolai M. og Mathea (f. Vaarsætervolden), udv. 80, frekv. Viroqua, Wis., High School, 95—97, commonskolelærer, 96—00, frekv. St. Olaf Coll., 00—05 (A.B.), U. C. Sem., 05—08 (C.T.), *prest*, Freedom og Baker, Ill., 08—13, Stanley, Wis., 13—. *Josephine Bjørnstad, 08 (†12).



1913.

MOLDSTAD, CHRISTIAN A.

Ord. 1908. Norske synode, 1908—.

F. i De Forest, Wis., 29 okt. 1882, af Anders M. og Johanne Karine (f. Berg), frekv. De Forest High School, 96—99, Luther Coll., 99—04 (A. B.), Luther Sem., 05—08 (C.T.), *prest*, Chicago, Ill., 08, Boston, Mass., 08—.



1908.

NERVIG, EDWARD.

Ord. 1908. Forenede kirke, 1908—.

F. i Buffalo Co., Neb., 1 nov. 1880, af —, frekv. Chicago commonskoler, St. Olaf Coll., 99—05 (A.B.), U. C. Sem., 05—08 (C.T.), *prest*, Badger (3 mghdr.), Ia., 08—11, Albert Lea, Minn., 11—.



1908.

NORDBERG, GUSTAV SEVERIN.

Ord. 1908. Frikirken, 1908—.

F. i Sparbuén, N. Indherred, Trondhjem, 22 aug. 1882, af John N. og Hansine (f. Kaspersen Bruem), udv. 84, frekv. Glenwood, Minn., High School, 98—99, Augsburg Sem., 99—02 (A.B.), lærer i de offentlige skoler, Douglas og Pope Cos., Minn., 02—05, frekv. Augsburg Sem., 05—08 (C. T.), *prest*, Hancock, Mich., 08—10, Hampden, N. D., 10—, kredssekr., 09—10, kredsformand, 11—13. *Theodora Mathilde Soli, 10.



1908.

NORSON, EMBRET A.

Ord. 1908. Forenede kirke, 1908—.

F. i Vingelen, N. Østerdalen, Hamar, 8 nov. 1874, af Amund J. Røe (Norsen) og Kirsti E. (f. Nygaard), udv. 97, frekv. Concordia Coll., 98—05, U. C. Sem., 05—08 (C.T.), *prest*, Macoun, Sask., 08—10, Meridean, Wis., 10—. *Anna Emely Hultgren, 08.



1904.

OPDAHL, BERTHOLDUS LARSEN.

Ord. 1903. Frikirken, 1908—11, Forenede kirke, 11—.

F. i Stavanger, Kristiansand, 24 aug. 1873, af Lars Larsen og Bertha (f. Pedersen), udv. 90, frekv. Chicago Theol. Sem., 95—01 (C.T.), *prest* (Evangeliske frikirke), Merrill, Wis., 01—04, Madison, S. D., 04—08, Rockford (Lutherske frikirke), Ill., 08—11, Duluth, Minn., 11—13, Grantsburg, Wis., 13—. *Anna Jensen, 05.



1913.

ORDAHL, MATHIAS BØRRESEN.

Ord. 1908. Norske synode, 1908—.

F. i Gloppen, Nordfjord, Bergen, 22 nov. 1874, af Børre D. O. og Inger (f. Gaasmyr), udv. 90, farmer, frekv. Benson, Minn., schools, 96—99, Glenwood Acad., 99—01, Luther Coll., 03—05, Luther Sem., 05—08 (C.T.), *prest*, Holt, Minn., 08—. *Inga Gunderson, 11.



1908.

PEDERSEN, CHRISTIAN.

Ord. 1908. Forenede kirke, 1908—.

F. i Manandona, Betsileo, Madagaskar, 22 feb. 1880, af missionsprest Peder A. P. og Kristine (f. Larsen), til Norge, 1886, frekv. Storms latin-skole, Stavanger, 86—94, til Syd Amerika som matros, 96—00, til N. Amerika, 01, frekv. Augsburg Sem., 01—05, U. C. Sem., 05—08 (C.T.), *missionær*, Tsivory, Madagaskar, 08—. *Petra Berge, 08.



1908.

PETERSEN, RUDOLPH WILHELM.

Ord. 1908. Forenede kirke, 1908—.

F. i Minneapolis, Minn., 10 august 1881, af pastor Adolph P. og Helga (f. —), frekv. Green Bay, Wis., tysk luth. menighedsskole, 89—96, Scandinavia Acad., 99—02, St. Olaf Coll., 02—05 (A. B.), U. C. Sem., 05—08 (C.T.), *prest*, Fisher, Minn., 08—.



1912.

PICARD, ALFRED.

Ord. 1906 (?). Forenede kirke, 1908—.

F. i Picardie (?), Frankrig, omkring 1880, af —, frekv. Paris Univ. (Sorbonne), 01—06 (?) (A. B., C.T.), vikar for past. Buechsenschuetz, 06—08, lærer ved gutteasyet, Ft. Dauphin, Madagaskar, 08—10, *missionær*, Ambovombé, 10—11, Behara, 11—. *Anna Wilhelmsen, 12.



1908.

RASMUSSEN, LAURITZ.

Ord. 1908. Norske synode, 1908—.

F. i Nakskov, Danmark, 12 mai 1875, af Peter R. og Karen (f. Larsen), udv. 95, frekv. Pacific Luth. Acad., 01—05, Luther Sem., 05—08 (C.T.), *prest*, North Bend og Marshfield, Ore., 08—11, Burlington, Wash., 11—. *Emma Ryan, 08.



1910.

ROAN, THORSTEN THOMASSEN.

Ord. 1908. Frikirken, 1908—.

F. i Hatton, N. D., 30 dec. 1879, af Thomas R. og Ragnhild (f. Rønningen), frekv. Hatton, N. D., High School, 94—96, Augsburg Sem., 99—04 (A.B.), 05—08 (C.T.), *prest*, Duluth, Minn., 08—10, Cloquet, Minn., 10—, kredssek., 10—11. *Minda Knutsen, 10.



1908.

RUNNING, ALFRED SIGVART.

Ord. 1908. Forenede kirke, 1908—.

F. i Menomonie, Wis., 27 feb. 1879, af Ole J. R. og Marit (f. Wagnild), frekv. U. C. Sem., 98—00, St. Olaf Coll., 00—05 (A.B.), U. C. Sem., 05—08 (C.T.), *prest*, Veblen, S. D., 08—. *Julia Sophie Olson, 09.



1911.

SANDE, SIGVALD O.

Ord. 1908. Forenede kirke, 1908—.

F. i Herred, Lister, Kristiansand, 2 juni 1866, af Talli Olsen og Severine (f. Sigbjørnsen), frekv. Herred folkeskole, Farsund navigationsskole, 87, udv. 89, frekv. Brooklyn, N. Y., High School, 94—95, 00, St. Olaf Coll., 04—05, U. C. Sem., 05—08 (C.T.), *prest*, Gaettinger, Ia., 08—. *Aaselie Osmundsen, 96.



1914.

STENSGAARD, OSCAR M.

Ord. 1908. Norske synode, 1908—.

F. i Norman Co., Minn., 3 sept. 1879, af Lars J. S. og Maren (f. Christophersen), frekv. Grand Forks Coll., 00—05, Luther Sem., 05—08 (C.T.), *prest*, Gully, Clearwater Co., Minn., 08—. *Anna Baardsen, 10.



1910.

STORAASLI, OLE T.

Ord. 1908. Forenede kirke, 1908—.

F. i Worth Co., Ia., 23 dec. 1874, af Tollef Olson og Hæge B. (f. Storaasli), frekv. St. Ansgar Sem., 91—93, Oregon Univ., 95—97, St. Olaf Coll., 01—05 (A.B.), U. C. Sem., 05—08 (C.T.), *prest*, Clarkfield, Minn., 08—, ungdomsforbundets kredsformand, 08—11. *Alida Belvia Ristvedt, 12.



1908.

STORMO, HEMMING JOHNSON.

Ord. 1908. Norske synode, 1908—.

F. i Meraker, S. Indherred, Trondhjem, 27 sept. 1857, af John Olsen S. og Ingeborg (f. Gutormsen), frekv. fortsættelsesskole, 73—75, udv. 77, fik privat undervisning hos pastor A. H. Gjevre, 81—82, skolelærer, Swift og Big Stone Cos., Minn., 82—03, frekv. Luther Sem., 05—08 (C.T.), *prest*, Philips, Stanley Co., S. D., 08—. *Bereth Arntsen, 76.



1908.

SÆBØ, ERIK OLSON.

Ord. 1908. Norske synode, 1908—.

F. i Fjelberg, N. Søndhordland, Bergen, 11 okt. 1873, af Ole T. S. og Ingerid (f. Johnson), udv. 93, frekv. Sioux Falls Luth. Normal, 03—05, Luther Sem., 05—08 (C.T.), *prest*, Grygla, Minn., 08—. *Alma Olson, 08.

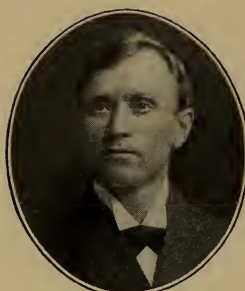

1908.

THOMPSON, OLE CHRISTIAN JERSING.

Ord. 1908. Forenede kirke, 1908—.

F. i Haugesund, Karmsund, Kristiansand, 21 nov. 1875, af Erik Tommesen Næse og Bertha T. (f. Mehus), udv. 83, frekv. Jewell Luth. Coll., 95—96, Pleasant View Luth. Coll., 96—97, St. Olaf Coll., 00—05 (A.B.), U. C. Sem., 05—08 (C.T.), *prest*, Madelia, Minn., 08—10, Yankton, S. D., 10—. *Marie Othelia Everson, 08.



1908.

†TORNØE, DITLEV WENTZEL.

Ord. 1908. Norske synode, 1908—11.

F. i Nørre Nebel, Aarhus, Danmark, 24 mai 1878, af Chr. Wentzel T. og Mine Amalie (f. Hansen), frekv. Giersings realskole, 93—94, Kolding, apotekerlære, 94—97, Kjøbenhavn farmaceut-institut, 98—00 (Ph.G.), udv. 03, fik privat under-visning af pastorerne O. H. Aaberg og B. Harstad, 07—08, tog teologisk eksamen, 08, *missionær* blandt eskimoerne, Teller, Alaska, 08—10. †11 sept. 1912. *Franciska Henriksen, 08.

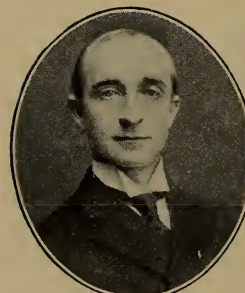

1911.

WEE, PEDER OLAI.

Ord. 1908. Hauges synode, 1908—.

F. i Bremnes, Finaas, S. Søndhordland, Bergen, 22 april 1881, af Ole W. og Marie (f. Monsen), udv. 99, frekv. Red Wing Sem., 01—08 (grad. coll. afdelingen og C.T.), *prest*, Pontiac, Ill., 08—10, Slater, Ia., 10—. *Martha Sether, 08.



1913.

ANDERSON, MARTIN.

Ord. 1909. Forenede kirke, 1909—.

F. i Newhall, Ia., 17 mai 1882, af Mons A. og Sigrid (f. Tvedt), frekv. Luther Coll., 98—99, St. Olaf Coll., 99—06 (A.B.), U. C. Sem., 06—09 (C.T.), *prest*, Madison, S. D., 09—14, Moorhead, Minn., 14—. *Cora Gunderson, 09.



1909.

BERGE, MATHIAS JACOBSON.

Ord. 1909. Forenede kirke, 1909—.

F. i Staareim, Nordfjord, Bergen, 11 aug. 1876, af Jakob R. B. og Susanna (f. Mathiasen), frekv. Fjordenes amtsskole og prosem., 94—96, udv. 97, frekv. Madison Normal, 00—04, U. C. Sem., 07—09 (C.T.), *prest*, Iola, Wis., 09—12, Wildrose, N. D., 12—, lærer, Allamakee Co., Ia., 04—06. *Inga O. Gronggaard, 10.



1909.

BERNTSON, MARTIN THEODORE.

Ord. 1909. Hauges synode, 1909—.

F. nær Taylor, Wis., 5 mai 1879, af Bernt B. og Aagethe (f. —), frekv. Red Wing Sem., 01—09 (C.T.), *prest*, Farland, N. D., 13—.



1912.

BRAAFLADT, LOUIS HENRY.

Ord. 1909. Norske synode, 1909—10, 11—12.

F. i Belview, Minn., 26 feb. 1885, af Lars T. B. og Marie O. (f. Heier), frekv. Mankato, Minn., High School, 00—01, Luther Coll., 01—06 (A.B.), Luther Sem., 06—09 (C.T.), Leipzig Univ., 10—11, Rush Medical Coll., 12—, *prest*, Everett, Wash., 09—10, 11—12. *Anna Josephine Olsen, 11.



1909.

BRENNA, OSCAR CORNELIUS.

Ord. 1909. Forenede kirke, 1909—.

F. i Cottonwood, Minn., 2 april 1881, af Syver O. B. og Reina (f. Hereim), frekv. St. Olaf Coll., 99—04 (B.S.), Minn. Univ., 05—06, U. C. Sem., 06—09 (C.T.), *prest*, Lemmon, S. D., 09—11, Northwood, Ia., 11—, kredsfinanssek., 10—11. *Ellen Aasine Gunderson, 09.



1909.

BRENNE, OMAR MALFRED.

Ord. 1909. Forenede kirke, 1909—.

F. i Chicago, Ill., 3 nov. 1882, af Ole B. og Cecilia (f. Skaar), frekv. Chicago Public Schools, 89—96, Red Wing Sem., 01—06, U. C. Sem., 06—09 (C.T.), *prest*, Hanley, Sask., 06—, kredsfinanssekr., 11—. *Mary Jensen, 09.



1909.

BROWN, JOHN NICHOLAI.

Ord. 1909. Forenede kirke, 1909—.

F. i Sioux Rapids, Ia., 19 mars 1883, af Ole O. B. og Anna (f. Sauer), frekv. St. Olaf Coll., 99—06 (A.B.), U. C. Sem., 06—09 (C.T.), *prest*, Beloit, Wis., 09—. *Ada Amelia Johnson, 09.

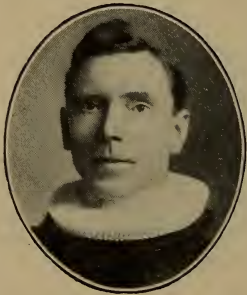

1911.

BRULAND, PETER OLSON.

Ord. 1909. Norske synode, 1909—.

F. i Førde, Søndfjord, Bergen, 27 okt. 1879, af Ole P. B. og Maline I. (f. Kinden), udv. 96, frekv. Luther Acad., Albert Lea, 99—02, Luther Coll., 02—06 (A.B.), Luther Sem., 06—09 (C.T.), Minn. Univ., 08—09, *prest*, Waco, Tex., 09—.



1909.

BU, AMUND SYLVESTER.

Ord. 1909. Forenede kirke, 1909—.

F. i Bloomfield, Minn., 5 aug. 1881, af pastor Olav A. B. og Caroline Marie (f. Hjorth), frekv. Spring Valley, Minn., High School, 96—00, St. Olaf Coll., 00—03 (A.B.), U. C. Sem., 06—09 (C.T.), *prest*, Stanley, N. D., 09—11, Flasher, N. D., 11—.



1909.

EIDSAA, PEDER A.

Ord. 1909. Frikirken, 1909—.

F. i Søvde, S. Søndmøre, Bergen, 17 mai 1875, af Ananias Pedersen E. og Karen (f. Madsen Skaar), frekv. borgerskolen i Søvde, 95—97, udv. 99, frekv. Augsburg Sem., 01—09 (C.T.), *prest*, Hoffman, Minn., 09—, kredssekr., 12—, skolelærer, Thronhjøm, Minn., 04—05. *Marie Caroline Mathson, 09.



1912.

ELLINGSON, LUDVIG.

Ord. 1887. Hauges synode, 1909—.

F. i Kristiansund, Ytre Nordmøre, Trondhjem, 29 juni 1862, af Iver E. og Anna Johanna (f. Haagensen), frekv. Svenska missionsforbundets missionsskola, Christinehamn, 84—85, evangelist for Det norske missionselskab i Norge, 85—87, udv. 87, frekv. Chicago Theol. Sem. (svenske afdeling), *prest* (kongregational), S. Chicago, Ill., 87—89, Boston, Mass., 90—91, Pawtucket, R. I., 91—93, til Norge, 93, menighedsforstander (fri-menighed), Skien, 93—95, lærer ved Det norske missionsforbunds prædikantskole, Drammen, 95—97, kjøbmand (Skiens glasmagasin), 98—09, udv. 09, *prest*, Chicago, Ill., 09—. *Laura Eleonora Bøhnsdalen, 87.



1913.

ENGBRETSEN, HANS EMIL.

Ord. 1909. Brodersamfundet, 1909—.

F. i Krabbesund, Ytre Søndeled, Ø. Nedenes, Kristiansand, 27 sept. 1878, af Engebret Olsen og Marthe (f. Halvorsen), udv. 03, frekv. Wahpeton Luth. Bible School, 06—10 (C.T.), *prest*, Mayville—Portland—Buxton, N. D., 09—11, Antler—Souris, N. D., 11—12, Brodersamfundets sekr., 10—11. *Anna Sophie Huss, 10.



1907.

ERLAND, LARS PEDERSEN.

Ord. 1909. Forenede kirke, 1909—.

F. i Aardal, Ryfylke, Kristiansand, 31 dec. 1870, af Peder L. E. og Kari (f. Askildsen Ørekvam), udv. 90, frekv. Humboldt Coll., 00, St. Olaf Coll., 01—04, Red Wing Sem., 04—07 (C.T.), U. C. Sem., 08—09, *prest*, Hamar, Sask., 09—11, Dakotah, Ia., 11—13, N. Battleford, Sask., 13—. *Karina Bjelland, 07.

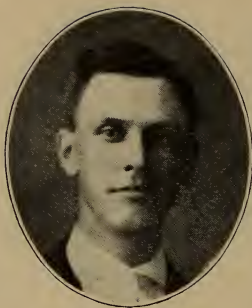

1911.

ESTREM, GUSTAV RUDOLPH.

Ord. 1909. Norske synode, 1909—.

F. i Willmar, Minn., 10 sept. 1884, af pastor Ole O. E. og Josephine Emelie (f. Amundson), frekv. Willmar High School, —, Willmar Sem., 00—02, Luther Coll., 02—06 (A.B.), Luther Sem., 06—09 (C.T.), *prest*, Reeder, N. D., 09—. *D. Therese Nelson, 13.



1907.

FAUSKE, HERMAN S.

Ord. 1909. Brodersamfundet, 1909—.

F. i Bygstad, Søndfjord, Bergen, 27 juni 1881, af Simon F. og Gunhild (f. Pedersen Kvamme), frekv. Bygstads fortsættelsesskole, 97, Bergens tekniske aftenskole, 98—99, Framnes folkehøiskole, 01—02, udv. 03, frekv. Scandinavia Acad., 03—04, Wahpeton Luth. Bible School, 04—08 (C.T.), Union Missionary Training Institute, Brooklyn, 09, *missionær*, Tsaoyang, Hupeh, Kina, 09—, missionskasserer. *Dina K. Tønneson, 09.



1912.

FJELDSGAARD, ADOLPH.

Ord. 1909. Forenede kirke, 1909—.

F. i Mandal, Kristiansand, 16 mai 1879, af Anders T. F. og Bergitte (f. Simons Lee), udv. 01, frekv. Ashland Acad., 01—03, Mt. Hermon School, 03—05, Chicago Theol. Sem., 05—08 (C. T.), Red Wing Sem., 08, U. C. Sem., 09 (C.T.), *prest*, New York, N. Y., 09—12, Ephraim, Wis., 12—. *Mabel Ericksen, 09.



1912.

FOLKESTAD, SIGURD.

Ord. 1909. Norske synode, 1909—.

F. i London, England, af Abraham F. og Elen (f. Knudsen Ermind), frekv. Drammens latinskole, 86—93, Tanks handelsgymnasium, 93—95, Notoddens lærerskole, 97—98, redig. "Signal", 00, "Vaarsol", 01, udv. 02, redig. "Nordiske blade", 03—06, "Den norske amerikaner", 06—07, frekv. Luther Sem., 07—09 (C.T.), *prest*, Strum, Wis., 09—, forf. "Paa kongevei" (digte), 11. *Dagny Hultgren, 00 (†10).

†FUGLESKJEL, OLE OLSON.

Ord. 1909. Forenede kirke, 1909.



1896.

F. i Freeborn Co., Minn., 10 juli 1868, af Ole F. og Synøve (f. Nortras), lærer, Minn. common-skoler, 86—88, frekv. St. Olaf Coll., 88—94 (A. B.), lærer, Minn. common-skoler, 94—95, St. Olaf Acad., 95—96, Wittenberg barnehjem, 97—00, common-skolen, 01—03, U. S. A. soldat (sergeant) og lærer, Ft. Snelling Post School, 03—06, frekv. Minn. Univ., 05—06, U. C. Sem., 06—09 (C.T.), *prest*, Spooner, Minn., 09, frøs ihjel i skogen nær Clementson, Minn., paa vei til gudstjeneste, 6 dec. 1909. Bautasten til hans minde paa St. Olaf Coll. campus, 10, og fotografmaleri ved U. C. Sem., 10. (Se M. Heglands "In Memoriam", 10.)

GAARD, ANDREW K.

Ord. 1909. Hauges synode, 1909—.



1908.

F. i Talgø, Stavanger, Kristiansand, 6 aug. 1879, af Knud G. og Kristine (f. Sigmundstad), udv. 87, frekv. Red Wing Sem., 99—02, Jewell Luth. Coll., 03—04, Red Wing Sem., 05—08 (C. T.), Chicago Theol. Sem., 08—09, *prest*, Redfield, S. D., 09—13, Oldham, S. D., 14—. *Belle Lundy, 10.

GJERDE, MANDIUS SHURSON.

Ord. 1909. Forenede kirke, 1909—.



1909.

F. i Tysvær, Karmsund, Kristiansand, 24 feb. 1878, af Sjur Larsen og Lise R. (f. Hernig), udv. 96, frekv. Concordia Coll., 00—06, U. C. Sem., 06—09 (C.T.), *prest*, St. Hilaire, Minn., 09—. *Sally Simonson, 09.

GRINDLAND, JOHN OSKAR.

Ord. 1909. Frikirken, 1909—.



1913.

F. i Rushford, Minn., 18 juli 1879, af Ole O. G. og Karine (f. Hønsy), frekv. U. C. Sem., 98—00, St. Olaf Coll., 00—02, Chicago Theol. Sem., 04—06, Augsburg Sem., 06—09 (C.T.), *prest*, Lansford, N. D., 09—. *Ellen Swensen, 11.

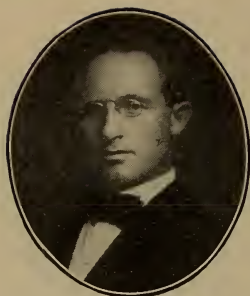

1909.

HAAVIK, ELIAS CORNELIUS.

Ord. 1909. Norske synode, 1909—.

F. i Selje, Nordfjord, Bergen, 1 mars 1879, af Jens H. og Oline (f. Fagerlid), udv. 99, frekv. Windsor High School, De Forest, Wis., 00—04, Luther Coll., 04—06, Luther Sem., 06—09 (C.T.), *prest*, Lee, Ill., 09—11, Livingston, Mont., 11—12, Menomonie, Wis., 12—. *Lina Thue, 09.

HALLAND, JOHN.

Ord. 1909. Forenede kirke, 1909—11.

F. i Stavanger amt, Kristiansand, —, af Ole H. og Sikke (f. Birkedal), udv. —, frekv. Concordia Coll., —, Mayville State Normal, —, Red Wing Sem., ?—05, Valparaiso Univ., 05—06, U. C. Sem., 06—09 (C.T.), *prest*, Reeder, N. D., 09—11, kjøbmand, 11—.



1909.

HANSON, HANS H.

Ord. 1909. Hauges synode, 1909—12.

F. i Ø. Toten, Toten, Hamar, 28 okt. 1881, af Ole Kristian H. og Olena (f. Madsen), udv. 81, frekv. Red Wing Sem., 97—00, soldat i U. S. arme, Kina og Philippinerne, 00—03, frekv. Red Wing Sem., 06—09 (C.T.), *prest*, Eureka, Kans., 09—12, Joliet, Ill., 12, Chicago (General Synod), Ill., 12—. *Maren J. Svensvold, 04.



1913.

HAVNEROS, IVAR.

Ord. 1909. Norske synode, 1909—.

F. i Kvinnherred, N. Søndhordland, Bergen, 24 mars 1869, af kirkesanger lærer J. Iversen og Marie (f. Fougstad), udv. 84, frekv. St. Olaf Coll., 89—90, lærer i St. Petri menighedsskole, Story City, Ia., 90—05, frekv. Luther Sem., 06—09 (C.T.), *prest*, Maddock, N. D., 09—, forf. "Mindeblad, St. Petri menighed, 1857—1907", 07. *Eveline M. Amlund, 95.



1913.

HOFF, THORALF ANDERSON.

Ord. 1909. Norske synode, 1909—.

F. i Crookston, Minn., 12 dec. 1879, af Andreas H. og Anna (f. Hille), frekv. Park Region Luth. Coll., 97—00, Luther Coll., 00—04 (A.B.), lærer i engelsk og tysk, Park Region Luth. Coll., 04—06, frekv. Luther Sem., 06—09 (C.T.), *prest*, Wheaton, Minn., 09—. *Inga Grangaard, 11.



1906.

HOLM, GEORG OLAF.

Ord. 1909. Brodersamfundet, 1909—.

F. i Kristiania, Norge, 5 feb. 1885, af Nils Nilsen og Mathea (f. Paulsen), udv. 03, frekv. Wahpeton Luth. Bible School, 04—06 (C.T.), State School of Science, Wahpeton, 07—09, *missionar*, Pinschi, Honan, Kina, 10—13, TsaoYang, Honan, 13—, missionsstupt., 13—. *Lena A. Rygh, 11.



1909.

HORNELAND, CARL MARTIN.

Ord. 1909. Forenede kirke, 1909—.

F. i Stord, N. Søndhordland, Bergen, 30 april 1875, af Mikkel O. H. og Kari O. (f. Dahle), frekv. Sogndals folkehøjskole, 94—96, udv. 96, frekv. U. C. Sem., 96—97, Webster, S. D., High School, 98, Madison Luth. Normal, 99—00, religionslærer, 00—06, frekv. U. C. Sem., 06—09 (C.T.), *prest*, Menominee, Mich., 09—12, Great Falls, Mont., 12—. *Marie E. Mellby, 09.



1909.

HVALE, NIELS PEDER NIELSEN.

Ord. 1909. Norske synode, 1909—.

F. i Hvalebø, Holden (Hollen), Nedre Telemarken, Kristiansand, 2 juli 1850, af Niels Gundersen H. og Kirstine P. (f. Omtvedt), frekv. Arendal latinskole, 59—67, Kristiansand sem., 67—68 (seminarist), udv. 69, religionsskolelærer, Spring Prairie, Wis., 69—72, commonskolelærer, 72—73, frekv. Mauston, Wis., High School, 73—76, commonskolelærer, 73—79, Wis. synodens (tysk) menighedsskole, Neenah, Wis., 79—82, Milwaukee (St. Mathæus Schule), Wis., 82—90, tog lekser i hebraisk af rabbi Caro, 89—92, i græsk af en græker, 92—94, i teologi af prof. A. Graebner, 85—88, lærer i sprog, Wilmot's Business Univ., 90—04, i Joice, Ia., og Story City High

School, 04—08, frekv. Luther Sem., 09 (C.T.), *prest*, Conroy, Ia., 09—12, Conrad, Mont., 12—13, Bulyea, Sask., 13—. *Carrie Nelson, 72 (†99).



1912.

JACOBSON, JOSEPH JØRGENSON.

Ord. 1909. Hauges synode, 1909—.

F. i Pelican Rapids, Minn., 14 febr. 1884, af Jørgen Cornelius J. og Oline (f. Fallang), frekv. Red Wing Sem., 01—09 (C.T.), *prest*, Grafton, N. D., 09—13, Viroqua, Wis., 13—. *Mabel Helen Lynner, 10.



1909.

JENSEN, CARL CHRISTIAN ALFRED.

Ord. 1909. Forenede kirke, 1909—.

F. i Pontiac, Ill., 26 jan. 1878, af Anders Mikael J. og Maria Sofia (f. Skau), frekv. Augustana Coll., 95—98, common- og religionsskolelærer, S. D., 99—02, frekv. St. Olaf Coll., 02—06 (A.B.), U. C. Sem., 06—09 (C.T.), Denver Univ., 12—14 (A.M.), *prest*, Portland, Ore., 09—12, Denver, Colo., 12—, *visitator*, 13—. *Olava Holseth, 09.



1909.

KNUTSON, S. A.

Ord. 1909. Hauges Synode, 1909—11.

F. nær Newmarket, Minn., 7 sept. 1879, af Webjørn K. og Hannah (f. Steffenson), frekv. Red Wing Sem., 01—09 (C.T.), *prest* nær Farmington, Mont., 09—11. *Tena Olson, 11.

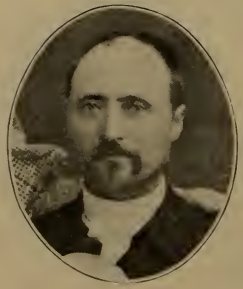

1909.

KRISTENSEN, LYDER.

Ord. 1909. Forenede kirke, 1909—.

F. i Norge, *missionær*, Kina, 92—08, frekv. U. C. Sem., 08—09, *missionær*, Loshan, Honan, Kina, 09—. *



1912.

LUND, LAURITS PEDER.

Ord. 1909. Norske synode, 1909—.

F. i Ribe, Danmark, 14 okt. 1877, af Christian L. og Karen (f. Skov), udv. 80, frekv. St. Ansgar Sem., 93—94, Luther Coll., 99—04 (A.B.), Wis. Univ., 02, Luther Sem., 06—09 (C.T.), *prest*, Luverne, Minn., 09—. *Ella Maria Dalen, 09.



1909.

MASON, JOHN MARTIN.

Ord. 1909. Forenede kirke, 1909—.

F. i Roland, Ia., 4 feb. 1878, af George S. M. og Malinde (f. Michaelsen), frekv. Jewell Luth. Coll., 94—96, U. C. Sem., 98—99, lærer i Ia. commonskoler, 96—98, 00—01, redig. "Roland Record", 03—06, frekv. U. C. Sem., 06—09 (C.T.), *prest*, Watrous, Sask., 09—, kredssek., 09—11, kredsformand, 11—, visitorator, 11—. *Martha Josephine Boyd, 01.



1909.

MOE, A. ELMER.

Ord. 1909. Forenede kirke, 1909—.

F. i Astoria, S. D., 7 april 1883, af Erik M. og Elizabeth (f. Engelstad), frekv. Red Wing Sem., 01—06, Chicago Luth. Sem., 06—07, U. C. Sem., 07—09 (C.T.), *prest*, Stanwood, Wash., 09—13, Lyle, Minn., 13—. *Della Ahre, 09.



1909.

MOLVIK, OLAI MONSEN.

Ord. 1909. Frikirken, 1909—.

F. i Hosanger, Osterøen, Bergen, 22 jan. 1877, af Mons M. og Signe (f. Olsen), udv. 97, frekv. Augsburg Sem., 02—06, 06—09 (C.T.), *missionar*, Manasoa, Tongobory, Madagaskar, 09—10, Mahafali, 10—12, St. Augustin, 12—13, Manasoa, 13—. *Eleonora Hansen, 09.



1913.

MOMMSEN, MAX FREDERICH.

Ord. 1909. Norske synode, 1909—.

F. i Husum, Slesvig, Tyskland, 22 jan. 1877, af Jacob M. og Margaret (f. Kornels), udv. 82, frekv. Rice Lake, Wis., High School, 95—99, Superior, Wis., State Normal, 99—01, lærer i Wis. commonskoler, 01—03, bestyrer, Haugen, Wis., High School, 03—06, frekv. Luther Sem., 06—09 (C.T.), *prest*, Spooner, Wis., 09—12, Amherst, Wis., 10—12, Belview, Minn., 12—, redig. "Lutheran Messenger", 13—. *Julia Olson, 03.

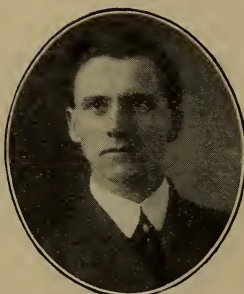

1912.

MORTENSEN, EMIL.

Ord. 1909. Norske synode, 1909—.

F. i Freeborn Co., Minn., 30 okt. 1882, af Edward M. og Kari (f. Ingebretson), frekv. Luther Acad., Albert Lea, 99—02, Luther Coll., 02—06 (A.B.), Luther Sem., 06—09 (C.T.), *prest*, Mahnomen (3 mghdr.), Minn., 09—10, Little Falls (6 mghdr.), Minn., 10—, St. Cloud og Sartel, Minn., 13—. *Alma J. T. Falde, 10.



1909.

MUNDAHL, JOHAN OLE (FØR OLE JOHAN).

Ord. 1909. Forenede kirke, 1909—.

F. i Fairfax, Minn., 12 juli 1874, af Thomas O. M. og Martha (f. Olness), frekv. Red Wing Sem., 95—00, U. C. Sem., 06—09 (C.T.), *prest*, Luverne, Minn., 09—. *Harda M. Larson, 11.

NORGAARD, O. S.

Ord. 1880. Norske synode, 1909—.

F. i Sparbuen, N. Indherred, Trondhjem, af —, frekv. Hamar sem., —, Stavanger missionsskole, 74—80, udv. 80, *missionær* (Det norske missionsselskab), Zululand, 80—99, (Schreudermisionsselskab), Bujela, Entonjaneni, Zululand, S. Afrika, 99—08, (Norske synode), 09—.



1909.

OLSON, OSCAR HERMANSON.

Ord. 1909. Hauges synode, 1909—.

F. i Renville Co., Minn., 19 april 1883, af Herman O. Kjeldergaard og Birgit (f. Halvorson Helgelien), frekv. Red Wing Sem., 02—09 (C.T.), *prest*, Artesian, S. D., 09—10, Kadoka, S. D., 10—
*Ingeborg M. Foss, 10.



1909.

OPPEDAL, HANS.

Ord. 1909. Forenede kirke, 1909—.

F. i Stanhope, Ia., 10 dec. 1872, af Torkel O. og Baarni (f. Randal), commonskolelærer, Ia., 96—05, frekv. Jewell Coll., —, Madison Normal, 03—04, St. Olaf Coll., 05—06, U. C. Sem., 06—09 (C.T.), *prest*, Rudser, N. D., 09—11, Seattle, Wash., 12—. *Carrie Hove, 12.



1906.

†RASMUSSEN, RASMUS ELIAS.

Ord. 1909. Hauges synode, 1909—12.

F. i Bergen, Norge, 26 feb. 1854, af Rasmus R. Væss og Martha (f. —), sømand, 67—79, seilmager og prædikant, Durban, S. Afrika, 79—84, i Bergens indremission, 84—85, stifter og bestyrer af Bergens havnemission, 85—93, med 11 mand i vikingbaaden til verdensudstillingen i Chicago, 93, havnemissionær, 95—05, til Amerika atter i 95 og for godt i 05, frekv. det første emissærkursus i Bergen, 87—89, lægprædikant, 79—09, bestyrer, Bethesda slummission, Brooklyn, N. Y., 05—09, *prest*, Cox, S. D., 09—12, forf. "Englenes lovsang", 90, "Sions toner", 90, "Sjømanden paa hav og i havn", 90, "Viking fra Norge til Amerika", "Aandelig bedeskole", 06, "Nordnæsgutten", 06 (se F. T. Bullen's "With Christ at Sea", 121—177). †28 okt. 1912. *Ingeborg Andrea Andersen, 80.



1913.

SALVESEN, BERNHARD K.

Ord. 1909. Frikirken, 1909—.

F. i Houston, Minn., 20 nov. 1855, af pastor Knud S. og Berthe Andrea (f. Nelson), frekv. Decorah Inst. (Breckenridge), 72—74, commonskolelærer, Winnebago Co., Ia., 78—82, auditor, Chippewa Co., Minn., 86—91, skolekom., 94—95, redig. "Milan Reporter", 96—98, "Appleton Tribune", 98—00, frekv. U. C. Sem., 06—09, *prest*, Lawton, Okla., 09, St. Paul (Vor Frelser's mghd.), og Constance, Minn., 10—13, Muskegon, Mich., 14—. *Anna Revland, 79.

SCHMIDT, EDWARD WILLIAM.

Ikke ord.



1911.

F. i Decorah, Ia., 26 nov. 1866, af professor F. A. S. og Elizabeth (f. Alwardt), frekv. Monona Acad., 78—80, Northwestern Univ., Watertown, 80—82, Wis. Univ., 83—87 (A.B.), 88—89 (A. M.), Northfield Sem., 88, sommerskole ved Wis. Univ., 90, 04, 05, Minn. Univ., 91, 92, Chicago Univ., 08, 09, lærer, St. Olaf Coll., 88, Red Wing Sem., 89—90, i fysik og matematik, St. Olaf Coll., 90—91, i tysk, latin og græsk, Red Wing Sem., 91—04, i biologi, St. Olaf Coll., 04—08, i N. T. eksegese og kirkehistorie, Red Wing Sem., 08—, bestyrer for samme, 10—. *Inga Elizabeth Eistensen, 92.

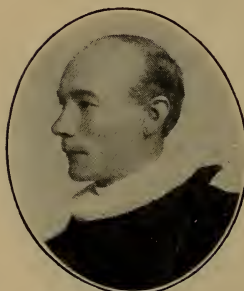

1913.

SKAGEN, JOHAN ANGEL MØRK.

Ord. 1909. Norske synode, 1909—.

F. i Herø, N. Helgeland, 7 mars 1881, af Johan Andreas S. og Mette A. (f. Mikkelsen), udv. 02, frekv. Luther Coll., 04—06, Luther Sem., 06—09 (C.T.), *prest*, Griebrok, Minn., 09—11, Rice Lake, Wis., 11—. *Helga Hedberg, 09.



1913.

SKAVLAN, OLE EINARSEN.

Ord. 1909. Norske synode, 1909—.

F. i Stavanger, Norge, 10 sept. 1884, af Einar S. og Rakel (f. —), frekv. Storms latin- og real-skole, Stavanger, ?—96, Kongsgaard skole, Stavanger, 96—00 (A.B.), medarbejder paa "Vestlands-posten", 00—05, udv. 05, medarbejder, Lutheran Pub. House, Decorah, 05—06, frekv. Luther Sem., 06—09 (C.T.), *prest*, Sorrento (9 mghdr.), Colo., 09—12, Laramie, Wyo., 12—13, nær Farmington (Christiana mghd.), Minn., 13—. *Stine Blekeberg, 09.



1906.

STRUXNESS, EDWART.

Ord. 1909. Norske synode, 1909—.

F. nær Watson, Minn., 15 jan. 1882, af Andreas S. og Gunhild (f. —), frekv. Willmar Sem., 98—01, Luther Coll., 01—03, 04—06 (A.B.), Luther Sem., 06—09 (C.T.), *prest*, Mohall, N. D., 09—12, Nome, N. D., 12—. *Gurine Alvig, 09.



1909.

STUELAND, ANDREW L.

Ord. 1909. Hauges synode, 1909—.

F. i Kvinnherred, N. Søndhordland, Bergen, 10 mai 1876, af Jens S. og Anna (f. —), udv. —, frekv. St. Olaf Coll., 01, Red Wing Sem., 02—09 (C.T.), *prest*, Ray, N. D., 09—.

SVERDRUP, GEORGE, JR.

Ikke ord.



1913.

F. i Minneapolis, Minn., 3 aug. 1879, af professor Georg S. og Katharine Elizabeth (f. Heiberg), frekv. Augsburg Sem., 94—98 (A.B.), Minn. Univ., 99—01, Yale Univ., 01—02 (A.M.), 03—05, Am. School of Archæology, Jerusalem, Palæstina, 05—06, lærer i sprog, Syrian Protestant Coll., Beirut, Syria, 06—07, frekv. Leipzig Univ., Tyskland, 08, Berlin Univ., Tyskland, 09, professor i hebraisk og G. T. eksegese, Augsburg Sem., 09—, bestyrer, 11—, bidragsyder til "Journal of Am. Oriental Soc.", 09—, oversatte "Letter from Mahdi Muhammed Ahmad to Gen. Gordon" (original og oversættelse i "Journal Am. Oriental Soc.", XXXI, 367—88), 11, medlem af Am. Oriental Soc., 11—. *Hjelma Stenvig, 09.

SVORE, OLAF RASMUSSEN.

Ord. 1909. Forenede kirke, 1909—.



1909.

F. i Vardal, Toten, Hamar, 10 juli 1876, af Rasmus K. Svor og Kari (f. Flore), udv. 82, frekv. U. C. Sem., 97—00, St. Olaf Coll., 03—06, U. C. Sem., 07—09 (C.T.), *prest*, Elizabeth, N. J., og Brighton, N. Y., 09—10, Norway, Kans., 10—. *Hedvig Clausen, 09.

SYRDAL, RICHARD ROLFSEN.

Ord. 1909. Forenede kirke, 1909—.



1909.

F. i S. Undal, Mandal, Kristiansand, 25 dec. 1876, af Reinert A. Rolfesen og Trine Marie (f. Pedersen), udv. 93, frekv. U. C. Sem., 98—01, St. Olaf Coll., 01—06 (A.B.), U. C. Sem., 06—09 (C.T.), *prest*, Prince Albert, Sask., 09—10, Shelly, Minn., 10—. *Clara J. Hegge, 10.



1904.

TALLAKSON, SELMER LAWRENCE.

Ord. 1909. Norske synode, 1909—.

F. nær Willmar, Minn., 5 mai 1884, af Nils T. og Helene (f. Andersen), frekv. Willmar Sem., 00—02, Luther Coll., 02—06 (A.B.), Luther Sem., 06—09 (C.T.), *prest*, Roseau (4 mghdr.), Minn., 09—. *Clara S. Midthun, 13.



1909.

THOMPSON, GEORGE KNUTSON.

Ord. 1909. Forenede kirke, 1909—13.

F. nær Montevideo, Minn., 25 mars 1876, af Knut T. (Ramsvand) og Gro (f. Kvibt), frekv. Willmar Sem., 96—97, Windom Institute 97—99, St. Olaf Coll., 03—06, U. C. Sem., 06—09 (C.T.), *prest*, Littlefork, Minn., 09—11, Marshalltown, Ia., 11—13, U. S. konsul, Kristiania, Norge, 13—.

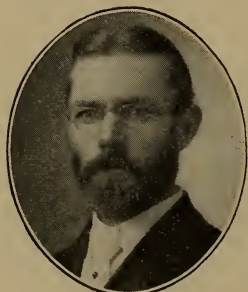

1910.

THOMPSON, SEVERIN LEWIS.

Ord. 1909. Norske synode, 1909—.

F. i Vermilion, S. D., 24 aug. 1877, af Thomas A. T. og Sigrid (f. Larsen Alsager, fra Hardanger, Norge), frekv. Luther Coll., 92—97, S. D., Univ., 97—99, Dixon Coll., 99—02 (B.S., M.Accts.), lærer i stenografi, Dixon Coll., 00—03, frekv. Luther Coll., 03—05, Luther Sem., 06—09 (C.T.), *prest*, Grantsburg, Wis., 09—. *Diana Staic, 01.



1898.

VARUD, OLE S.

Ord. 1909. Hauges synode, 1909—.

F. i Frontenac, Minn., 6 nov. 1872, af Ole O. V. og Maren O. (f. —), frekv. Red Wing Sem., 92—95, Madison, Minn., —, frekv. Red Wing Sem., 05—09 (C.T.), *prest*, Berthold, N. D., 09—. *Anna Sofie Henrikson, 00.



1909.

WILHELMSEN, WILLIAM OTIS.

Ord. 1909. Forenede kirke, 1909—.

F. i Ixonia, Wis., 19 dec. 1881, af pastor O. I. M. W. og Ragnhilde (f. Peterson), frekv. Scandinavia Acad., 99—02, St. Olaf Coll., 02—06 (A. B.), U. C. Sem., 06—09 (C.T.), *prest*, Dorchester, Ia., 09—11, Wiota, Wis., 11—. *Blanche P. Gaarder, 09.



1912.

WULFSBERG, JACOB AALL OTTESEN.

Ord. 1909. Norske synode, 1909—.

F. nær Decorah, Ia., 8 juni 1885, af pastor Einar W. og Diderikke (f. Hoff), frekv. Luther Coll., 99—05 (A.B.), Luther Sem., 05—08 (C.T.), Minn. Univ., 08—09, *prest*, Williston, N. D., 09—12, Michigan City, N. D., 13—.



1910.

AADLAND, NILS JACOBSON.

Ord. 1910. Hauges synode, 1910—.

F. i Granite Falls, Minn., 30 dec. 1881, af Jacob O. A. og Caroline O. (f. Tjøsvold), frekv. Northwestern Luth. Bible School, Belgrade, 01—03, Augsburg Sem., 03—06 (C.T.), Minn. Coll., 07—10, *missionær*, Hsinye, Honan, Kina, 10—. *Marie W. Johnson, 10.



1910.

AASEN, OLAV GUTTORMSEN.

Ord. 1910. Forenede kirke, 1910—.

F. i Vik, Ytre Sogn, Bergen, 13 sept. 1882, af Guttorm A. og Martha (f. Aase), frekv. Sogn folkehøjskole, 02—03, Stavanger missionsskole, 04—05, udv. 05, frekv. St. Olaf Coll., 05—07, U. C. Sem., 07—10 (C.T.), *prest*, Underwood, Minn., 10—. *Hattie Nelson, 10.

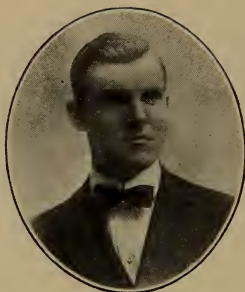

1912.

ANDERSON, LARS OSCAR.

Ord. 1910. Frikirken, 1910—.

F. i Hillsboro, N. D., 8 dec. 1886, af Ole Martinus A. og Martha (f. Johnson), frekv. Augsburg Sem., 01—06 (A.B.), 07—10 (C.T.), *prest*, Racine, Wis., 10—13, forf. "Nye udvalgte sange" (1ste oplag), 08, (2det oplag) 12, frekv. American Medical Missionary Coll., Chicago, 13 (for at uddanne sig til lægmissionær i Kina).



1911.

BELGUM, ANTON HENDRIKSON.

Ord. 1910. Norske synode, 1910—.

F. i Pope Co., Minn., 15 mars 1881, af Hendrik B. og Betsy (f. Vold), frekv. Glenwood Acad., 98, Luther Coll., 01—07 (A.B.), Luther Sem., 07—10 (C.T.), *prest*, Akeley, Minn., 10—. *Selma Johnshoy, 10.



1910.

BELGUM, ERICK SYVERSON.

Ord. 1910. Norske synode, 1910—.

F. i Valdres, Hamar, 27 jan. 1881, af Syver T. B. og Marie (f. Dahle), udv. 83, frekv. Glenwood Acad., 00—01, Luther Coll., 01—07 (A.B.), Luther Sem., 07—10 (C.T.), *prest*, Minneapolis (Hope mghd.), Minn., 10—11, Oakland, Cal., 11—.



1911.

BERGERSON, CARL HARTVIG.

Ord. 1910. Forenede kirke, 1910—.

F. i Kristiania, Norge, 4 jan. 1872, af Johannes Wik og Hannah (f. Thorbjørnstad), adopteret af Andreas og Anna Bergerson, 82, udv. 82, frekv. Willmar Sem., 89—90, begravelsebesørger, Fargo, N. D., 90—96, Kindred, N. D., 96—04, organist, 97—05, musiklærer, 90—10, frekv. Concordia Coll., 05—07, U. C. Sem., 07—10 (C.T.), *prest*, Lewiston, Ida., 10—. *Pauline Luvaas, 12.



1907.

BERSAGEL, ANDREAS.

Ord. 1910. Forenede kirke, 1910—.

F. i Stavanger, Kristiansand, 1 april 1881, af Andreas B. og Jørgine (f. Eriksen), frekv. Stavanger tekniske skole, 97—00, udv. 02, frekv. Concordia Coll., 03—04, Chicago Theol. Sem., 05—08, Northwestern Univ., Evanston, 08—09, U. C. Sem., 10, *prest*, New Brighton, N. Y., Elizabeth, N. J., 10—, redig. "Luth. menighedsblad", 11—. *Marthe Fjelde, 09.



1910.

BJØRLIE, HENRY OLSON.

Ord. 1910. Forenede kirke, 1910—.

F. i Silver Lake, Ia., 31 jan. 1877, af Ole H. B. og Caroline (f. Løberg), frekv. Northwood, Ia., High School, 95—96, St. Ansgar Sem., 97—99, St. Olaf Coll., 00—03 (A.B.), lærer i sprog og naturfag, St. Ansgar Sem., 03—07, frekv. U. C. Sem., 07—10 (C.T.), *prest*, Hills, Minn., 10—.



1906.

BLANESS, JOHAN OLSON.

Ord. 1910. Ellings synode, 1910—.

F. i Fitjar, N. Søndhordland, Bergen, 28 aug. 1879, af Ole J. B. og Guro (f. Johannesen), udv. 96, frekv. Minneapolis Normal School and Business Coll., 00, *prest*, missionsarbeide i S. D., Minn., Ia. og Wis., 10—12, Jackson, Minn., 12—. *Guro Nilson, 07.



1906.

CHRISTOPHERSEN, EINAR BJØRN.

Ord. 1910. Norske synode, 1910—.

F. i Pigeon Falls, Wis., 16 aug. 1885, af pastor Emanuel C. og Inger (f. Nielsen), frekv. Luther Coll., 00—06 (A.B.), Luther Sem., 07—10 (C.T.), *prest*, Pigeon Falls, Wis., 10—. *Myrtle Peterson, 12.



1912.

ELIASSEN, KARL OSKAR.

Ord. 1910. Forenede kirke, 1910—.

F. i Lur, Bohuslæn, Sverige, 4 jan. 1880, af Olof E. og Jakobine (f. Olson), frekv. Hamar sem., 00—02 (seminarist), lærer og klokker, 02—06, udv. 07, frekv. St. Olaf Coll., 07, U. C. Sem., 07—10 (C.T.), *prest*, Asquith, Sask., 10—13, Vancouver, B. C., 13—, forf. "Konfirmert og hvad saa?", 13. *Tora Forsdahl, 08.



1912.

ENDRESEN, MAGNE.

Ord. 1910. Norske synode, 1910—.

F. i Voss, Bergen, 9 feb. 1880, af Endre J. Kolle og Barbro (f. Berge), udv. 03, frekv. Sioux Falls Luth. Normal, 03—06 (graduent), Luther Sem., 07—10 (C.T.), *prest*, Greenbush, Minn., 10—13, Kindred, N. D., 13—. *Agnes E. Hanson, 10.



1913.

FALKANGER, JONAS BERTHIN.

Ord. 1910. Hauges synode, 1910—.

F. i Hammer, Osterøen, Bergen, 13 okt. 1867, af John A. F. og Gunbjørg I. (f. Eide), fabrikarbejder, 89—93, udv. 93, jernbanearbejder, 93—98, religionsskolelærer og lægprædikant, 98—10, *prest*, Williston, N. D., 10—13, Powers Lake, N. D., 13—. *Berthina Trettenæs, 86.



1910.

FJELDSTAD, JOHAN HENRIK.

Ord. 1910. Forenede kirke, 1910—.

F. i Madison, Wis., 25 mai 1883, af pastor Rolf K. F. og Sylvia (f. Vangnes), frekv. U. C. Sem., 97—00, St. Olaf Coll., 00—02, soldat, U. S. A. (i Cal.), 04—07, frekv. U. C. Sem., 07—10 (C.T.), *missionær*, Ft. Dauphin, Madagaskar, 10—12, Manantenina, Madagaskar, 12—. *Thora Homme, 12.



1910.

FORNESS, ALFRED.

Ord. 1910. Forenede kirke, 1910—.

F. i Abercrombie, N. D., 27 aug. 1881, af Erick F. og Karen (f. Wien), frekv. St. Olaf Coll., 00—07 (A.B.), U. C. Sem., 07—10 (C.T.), *prest*, Billings, Mont., 10—13, Winona, Minn., 13—.



1909.

FOSMARK, CARL MARTIN.

Ord. 1910. Norske synode, 1910—.

F. i Moody Co., S. D., 3 aug. 1882, af Ole F. og Kari (f. Helle), frekv. Sioux Falls Luth. Normal, 96—99, farmer, Moody Co., S. D., 99—06, frekv. Sioux Falls Luth. Normal, 06—07, Luther Sem., 07—10 (C.T.), *prest*, Coeur d'Alene, Ida., 10—. *Ella Emelia Rialson, 10.



1909.

FOSTVEDT, JOHAN PETER GUNDERSEN.

Ord. 1910. Forenede kirke, 1910—.

F. i Drangedal, Bamle, Kristiansand, 7 okt. 1870, af skolelærer Gunder Tellefsen F. og Anne Pauline (f. Johnny), frekv. Kristiania underofficerskole, 89—92 (sergeant), politibetjent i Kragerø, 94—01, kjøbmand, 01—03, medlem af Kragerø bystyre, 01—03, gaarbruger i Strømmen, 03—07, medlem af Svelviks bedehusbestyrelse, 03—07, udv. 07, frekv. U. C. Sem., 07—10 (C.T.), *prest*, Wetaskiwin, Alta., 10—, visitator, 11—. *Mariken Johanne Humlestad, 98 (†05), Sara Gullekson, 11.



1914.

FRETHEIM, SEVERT JOHAN.

Ord. 1910. Norske synode, 1910—.

F. i Freeborn Co., Minn., 5 nov. 1876, af Erik F. og Anna (f. Underdal), frekv. Luther Acad., Albert Lea, 00—03, Luther Coll., 03—07 (A.B.), Luther Sem., 07—10 (C.T.), *prest*, Plentywood, Mont., 10—, redig. "Plentywood Lutheran", 12—. *Christine Wangsness, 10.



1913.

FROILAND, HJALMAR SVENDSON.

Ord. 1910. Forenede kirke, 1910—.

F. i Astoria, S. D., 25 sept. 1881, af Svend F. og Raket (f. Froiland), frekv. St. Olaf Coll., 99—05 (A.B.), lærer i engelsk, Madison Luth. Normal, 05—07, frekv. U. C. Sem., 07—10 (C.T.), *prest*, Bowman, N. D., 10—13, Zumbrota, Minn., 13—. *Clara Grunhuvd, 13.



1913.

GLENN, HANS JACOB.

Ord. 1910. Forenede kirke, 1910—.

F. i Fredrikstad, Nedre Borgesyssel, Kristiania, 17 jan. 1882, af Hans Jacob Glenne og Caroline (f. Olson), udv. 82, frekv. St. Olaf Coll., 02—08 (A.B.), U. C. Sem., 08—10, 13—14 (C.T.), *prest*, student pastor, N. D. Univ., Grand Forks, N. D., 10—12, Grafton, N. D., 12—. *Helga L. Toft, 10.



1910.

HALL, MARTIN A.

Ord. 1910. Hauges synode, 1910—.

F. i Creston, Ill., 5 juni 1885, af Michael J. H. og Siri (f. Halsne), frekv. Red Wing Sem., 03—10 (C.T.), *prest*, Tofte, Minn., 10—11, Conrad, Mont., 11—13, Moscow, Ida., 13—. *Anne Westwick, 10.



1907.

HALVORSON, AUGUSTINE DANIEL.

Ord. 1910. Forenede kirke, 1910—.

F. i Park River, N. D., 30 mai 1880, af Halvor A. og Gunhild (f. Sagen), frekv. Augsburg Sem., 01—10 (A.B., C.T.), *prest*, Montevideo, Minn., 10—13, Superior, Wis., 14—. *Nellie Johnson, 07.



1913.

HENDRICKSON, ALFRED.

Ord. 1910. Norske synode, 1910—.

F. i Omaha, Neb., 18 nov. 1884, af pastor Peder A. H. og Marie (f. Satern), frekv. Luther Coll., 00—06 (A.B.), lærer, offentlige skole, Clifford, N. D., 06—07, frekv. Luther Sem., 07—10 (C.T.), *prest*, Wildrose, N. D., 10—11, Anaconda, Mont., 11—13, Glasgow, Mont., 14—.



1912.

HOAGLAND, LARS NILSEN.

Ord. 1904. Frikirken, 1910—.

F. i Os, Midthordland, Bergen, 4 sept. 1877, af Nils N. Haugland og Serine L. (f. Strønen), frekv. Nordhordlands amtsskole, 93—94, fortsættelsesskolen, 94—96, udv. 01, Chicago Theol. Sem., 01—04 (C.T.), *prest*, Maple Valley, Wis., 04—10, Ironwood, Mich., 10—11, Cooperstown, N. D., 11—, kredskasserer, 10—11, kredssek., 12—. *Emma M. Nordahl, 04.



1910.

HOLT, OLEN SEVERIN.

Ord. 1910. Forenede kirke, 1910—.

F. i Strandvik, Midthordland, Bergen, af —, frekv. Nordhordlands amtsskole, udv. 93, frekv. Pleasant View Luth. Coll., ?—01, St. Olaf Coll., 01—04 (A.B.), lærer, Ormsby, Minn., 04—05, Cylinder, Ia., 05—06, frekv. U. C. Sem., 06—09 (C.T.), Princeton Univ., 09—10 (A.M.), *prest*, Banks (5 mghdr.), N. D., 10—.



1913.

HUSTOFT, OLE INGEBRIGTSEN.

Ord. 1910. Frikirken, 1910—.

F. i Opdal, S. Dalene, Trondhjem, 6 april 1882, af Ingebrigt H. og Marie H. (f. Rise), frekv. Trondhjems katedralskole, 99—01, Nielsens gymnasium, Kristiania, 01—03, udv. 04, frekv. Augsburg Sem., 04—09 (C.T.), *prest*, Mora, Minn., 10—, lærer i norsk, Augsburg Sem., 08—09, forf. "Leilighedsdigte", 07, kredssek., 13—.



1910.

JOHNSON, JOSEPH.

Ord. 1910. Norske synode, 1910—.

F. i La Crosse, Wis., 3 jan. 1884, af Anton J. og Anne (f. Torgerson), frekv. La Crosse High School, 99—02, Luther Coll., 02—06 (A.B.), lærer i historie og engelsk, Glenwood Acad., 06, frekv. Luther Sem., 07—10 (C.T.), *prest*, Boston, Mass., 10—.



1910.

†KALVESTRAND, LARS ALFRED MARION.

Ord. 1910. Norske synode, 1910.

F. i Avalanche, Vernon Co., Wis., 8 mai 1882, af Ole K. og Anne (f. Grøsfjeld), frekv. Viroqua, Wis., High School, 98—02, Wis. Univ., 02—03, var civilingeniør, U. S. Geol. Survey, Colo., 04—05, frekv. Luther Coll., 05—07, sommerkursus, Chicago Univ., 07—09, Luther Sem., 07—10 (C. T.), *prest*, Denver, Colo., 10. †16 nov. 1910. *Caroline Bye, 10.



1913.

KNUTSON, T. ERNEST.

Ord. 1910. Hauges synode, 1910—.

F. i New Sharon, Ia., 25 mai 1885, af Oliver G. K. og Tobertha (f. Sawyer), frekv. Jewell Luth. Coll., 02—06, Red Wing Sem., 07—10 (C. T.), *prest*, Edmonton, Alta., 10—. *Mabel G. Hansen, 11.



1910.

LIEN, MARTIN.

Ord. 1910. Fcenede kirke, 1910—.

F. i Atwater, Minn., 18 mars 1884, af Thomas Johnson, Sr., og Sigrid T. (f. Haarstad), frekv. Atwater High School, 00—03, St. Olaf Coll., 03—07 (B.S.), Minn. Univ., 07—09 (A.M.), U. C. Sem., 07—10 (C.T.), *prest*, Britton, S. D., 10—, lærer i videnskab, Britton, S. D., High School, 11—12.



1910.

LYNNE, JUSTUS A.

Ord. 1910. Norske synode, 1910—11.

F. i Fergus Falls, Minn., 21 nov. 1883, af Lars L. og Josephine (f. Normann), frekv. Elbow Lake, Minn., High School, 00—03, Luther Coll., 03—07 (A.B.), Luther Sem., 07—10 (C.T.), *prest*, Fir (3 mghdr.), Wash., 10—11, (sygelig).



1910.

MARCKMANN, SVEND GODSKE ALEX-ANDER.

Ord. 1910. Norske synode, 1910—12.

F. i Kjøbenhavn, Danmark, 25 nov. 1880, af Carl August Alexander M. og Caroline Amalie (f. Becker), frekv. Kjøbenhavns tekniske skole, 95—00, udv. 03, frekv. Luther Sem., 07—10 (C.T.), *prest*, Latimer, Ia., 10—12, (Den danske kirke) Hartford, Conn., 12—.



1910.

MYKLAND, PETER JOHAN.

Ord. 1910. Forenede kirke, 1910—.

F. i Gloppen, Nordfjord, Bergen, 3 dec. 1881, af Anton B. M. og Dorthea (f. Bogstad), frekv. Gloppens middelskole, 00—01, Elverum sem., 01—02, udv. 03, frekv. Concordia Coll., 03—07, U. C. Sem., 07—10 (C.T.), *prest*, Melville, Sask., 10—12, Canby, Ore., 12—. *Laura Gurine Libak, 10.



1902.

NESS, CARL O. B.

Ord. 1910. Forenede kirke, 1910—.

F. i Ness, Arnefjord, Ytre Sogn, Bergen, 20 nov. 1881, af Botolf N. og Lucei (f. Valsvik), frekv. Sogndals folkehøjskole, 95—97, Voss kommunale middelskole, 88—00, Fru Nielsens gymnasium, Kristiania, 01—02, Frogner gymnasium, Kristiania, 02—03, Hambros skole, Bergen, 03—04, udv. 05, frekv. U. C. Sem., 07—10 (C.T.), *prest*, Calgary, Alta., 10—13, Humboldt, Ia., 13—, kredssek., 11—13, kredsungsdomsforbundets sek., 12—13, forf. "Sketch of Capt. R. Amundsen", 13.



1910.

NESS, OLE T.

Ord. 1910. Forenede kirke, 1910—.

F. i Arnefjord, Ytre Sogn, Bergen, 15 nov. 1877, af Thomas H. N. og Kari (f. Koldingness), udv. 96, frekv. Concordia Coll., 03—07, U. C. Sem., 07—10 (C.T.), *prest*, Mekinock, N. D., 10—, kredsfinanssekr. *Gerda Jaline Johnson, 10.



1910.

NESSE, HANS MARTIN.

Ord. 1910. Forenede kirke, 1910—.

F. i Finnaas, S. Søndhordland, Bergen, 6 juni 1881, af Hans Engebrigtsen og Marie Gurine (f. Olsen), udv. 99, frekv. Pleasant View Luth. Coll., 03—07, U. C. Sem., 07—10 (C.T.), *missionær*, Kioshan, Honan, Kina, 10—12, Suiping, Honan, 12—. *Danielle Johannessen, 13.



1912.

NESTVOLD, CARL JOHAN.

Ord. 1910. Frikirken, 1910—.

F. i Kvitingsø, Stavanger, Kristiansand, 30 dec. 1880, af Ole Knudsen N. og Marie (f. Beiningen), udv. 96, frekv. Augsburg Sem., 03—07 (A.B.), 07—10 (C.T.), *prest*, Greenville, S. D., 10—13, Aneta, McVile og Finley, N. D., 14—. *Marie Thorvik, 10.



1910.

NYGAARD, JENS ALFRED.

Ord. 1910. Norske synode, 1910—12, Forenede kirke, 12—13.

F. i Stavanger, Norge, 12 feb. 1885, af Knud Jensen N. og Dina (f. —), gennemgik Stavangers folkeskole, fortsættelsesskole, handelsskole, bogholder, 00—04, frekv. Stords sem., 04—06 (seminarist), udv. 06, religionsskolelærer, N. D., 06—07, frekv. Luther Sem., 07—10 (C.T.), *prest*, Staten Island, N. J.; 10—12, Mohall, N. D., 12—13, til Norge, 13.



1911.

PALMER, KNUT R.

Ord. 1910. Norske synode, 1910—.

F. i Hemsedal, Hallingdal, Kristiania, 27 okt. 1881, af Sven P. og Barbro (f. Mythe), udv. 83, frekv. Willmar Sem., 98, Luther Coll., 99—03, menighedsskolelærer, Big Grove mghd., Belgrade, Minn., 03—08, frekv. Luther Sem., 08—10 (C.T.), *prest*, Bricelyn, Minn., 10—. *Klara Knutson, 05.



1910.

RAMSETH, IVAR.

Ord. 1910. Forenede kirke, 1910—.

F. i Tønset, N. Østerdalen, Hamar, 28 dec. 1876, af Paul R. og Barbro (f. Gamleudstumo), udv. 88, frekv. Scandinavia Acad., 99—01, St. Olaf Coll., 01—05 (A.B.), bestyrer, St. Ansgar Sem., 05—07, frekv. U. C. Sem., 07—10 (C.T.), *prest*, Merrill, Wis., 10—13, nær Beloit (Luther Valley mghd.), Wis., 13—, finanssekr., 12—13. *Bertha Mason, 05.



1912.

RAUDSTEIN, KNUT.

Ord. 1910. Forenede kirke, 1910—.

F. nær Lisbon, Ill., 27 nov. 1877, af Knut R. og Anna (f. Hillestad), frekv. U. C. Sem., 95—98, St. Olaf Coll., 99—00, farmer, interne, La Crosse hospital (et aar), osv., 00—07, frekv. U. C. Sem., 07—10 (C.T.), *prest*, Slim Buttes, S. D., 10—12, La Center, Wash., 12—, kredssekr., 13—, forf. "Pioneers of Clark Co., Wash.", 13.



1910.

ROSELAND, ADOLPH B.

Ord. 1910. Forenede kirke, 1910—.

F. i Wiota, Ia., 9 nov. 1880, af pastor Jens C. R. og Rosa A. (f. Thompson), frekv. St. Olaf Coll., 97—04 (A.B.), U. C. Sem., 07—10 (C.T.), *prest*, Thief River Falls, Minn., 10—, lærer i latin, Waldorf Luth. Coll., 04—07. *Ida Bergan, 04.



1913.

SAGEN, LOUIS MORTENSON.

Ord. 1910. Hauges synode, 1910—.

F. i Centerville, S. D., 4 sept. 1879, af Morten Eriksen S. og Ingeborg (f. Iversen Volden), frekv. Red Wing Sem., 00—04, lærer og farmer, 04—08, frekv. Red Wing Sem., 08—10 (C.T.), *prest*, Grand Rapids, Mich., 10—13, Milwaukee, Wis., 13—.



1910.

SEVERTSON, THOM JOSEPHIN.

Ord. 1910. Forenede kirke, 1910—.

F. i Newark, Ill., 10 juni 1879, af Tørres Severtson Bjørgen og Stenvor (f. Johnson Norem), frekv. Pleasant View Luth. Coll., 00—04, common- og religionsskolelærer, 02—09, frekv. St. Olaf Coll., 06—07, U. C. Sem., 07—10 (C.T.), *prest*, Midland, S. D., 10—11, Gruver, Ia., 11—. *Annie Louise Myrebø, 10.



1912.

SIGMOND, SVEN OLSEN.

Ord. 1906. Forenede kirke, 1910—.

F. i Fister, Ryfylke, Kristiansand, 14 feb. 1872, af Ole Sigmundstad og Anna (f. Bergeland), frekv. Kongsgaard latinskole, Stavanger, 1 aar, udv. 90, frekv. Pleasant View Luth. Coll., 1 aar, Valparaiso Univ., 2 aar, Augsburg Sem., 1 aar, Chicago Luth. Sem., 2½ aar, Muhlenberg Coll., 05 (A.M.), Erlangen Univ., ½ aar, lærer, Pleasant View Luth. Coll., 00—01, Muhlenberg Coll., 06—09, *prest*, Brooklyn, N. Y., 10—.



1910.

SJOVANGEN, WILHELM N.

Ord. 1910. Forenede kirke, 1910—.

F. i Halsenø, Fjelberg, N. Søndhordland, Bergen, 21 april 1874, af Nils Sjursen S. og Valborg (f. Sjursen), udv. 95, frekv. St. Olaf Coll., 03—07, U. C. Sem., 07—10 (C.T.), *prest*, Marmon, N. D., 10—11, Vancouver, B. C., 12—. *Elsie Henderson, 09.



1913.

SKROMME, LARS J.

Ord. 1910. Hauges synode, 1910—.

F. i Skaanevik, S. Søndhordland, Bergen, 1879, af —, udv. 85, frekv. Red Wing Sem., ?—10 (C.T.), *prest*, Pontiac, Ill., 10—13.



1910.

SNARTEMO, JOHAN ALBERTH.

Ord. 1911. Forenede kirke, 1910—.

F. i Hægebostad, Lister, Kristiansand, 21 nov. 1878, af John S. og Alfa (f. Bergvitz), udv. 01, frekv. St. Olaf Coll., 03—07, U. C. Sem., 07—10 (C.T.), *prest*, Rhineland, Wis., 10—. *Sefrine Olson, 10.



1910.

STEFFENSON, BERNT OLAI.

Ord. 1910. Forenede kirke, 1910—.

F. i Cresco, Ia., 24 nov. 1876, af Lars S. og Hansine (f. Peterson), frekv. Augustana Coll., 96—01, St. Olaf Coll., 01—05 (B.S.), lærer, Cottonwood, Minn., High School, 05—06, Augustana Coll., 06—07, frekv. U. C. Sem., 07—10 (C.T.), *prest*, Muskegon, Mich., 10—. *Levia Bottolfson, 07.



1908.

STOREBØ, HANS GJERTSEN.

Ord. 1910. Frikirken, 1910—.

F. i Sund, Midthordland, Bergen, 27 juli 1877, af Gjert Olsen S. og Gjertrud (f. Olsen), udv. 99, frekv. Augsburg Sem., 02—07, 07—10 (C.T.), *prest*, Elbow, Sask., 10—, kredsformand, 12—.

SUMSTAD, KORNELIUS.

Ord. 1910. Forenede kirke, 1910—.

F. i Bjørnør, Fosen, Trondhjem, —, af Anders S. og Martha (f. —), frekv. skole i Kristiania, —, udv. 07, frekv. U. C. Sem., 07—10 (C.T.), *prest*, Blackduck (6 mghdr.), Minn., 10—12, Ambrose (3 mghdr.), N. D., 12—.



1913.

SUMSTAD, MARTIN ONEDIUS.

Ord. 1910. Norske synode, 1910—.

F. i Roan, Fosen, Trondhjem, 14 mars 1882, af Ole O. S. og Ingeborg (f. Andreasen), udv. 98, frekv. Park Region Luth. Coll., 00—03, Luther Coll., 03—07 (A.B.), Luther Sem., 07—10 (C.T.), *prest*, Minneapolis (Golgatha mghd.), Minn., 10—.
*Amanda Ekern, 13.



1913.

SYSTAD, JOHAN MARTIN.

Ord. 1910. Forenede kirke, 1910—.

F. i Askevold, Søndfjord, Bergen, 23 sept. 1869, af lærer J. H. S. og Helene Marie (f. Halvorsen Ravn), frekv. Florø amtsskole, 80—83, Stord sem., 83—85 (seminarist), lærer, soldat, tilfjelds, 85—92, udv. 92, religionsskolelærer, Galesville, Wis., 92—95, frekv. Minneapolis Normal School, 95, lærer, Ruthven, Ia., 95—96, Cashton, Wis., 96—97, frekv. U. C. Sem., 97, Luther Sem., 99—02 (C.T.), lærer, forskellige steder, 97—10, frekv. Chicago Luth. Sem., 07, U. C. Sem., 10, *prest*, Spooner, Minn., og Rainy River, Ont., 10—.



1910.

THOMPSON, HENRY MARIUS.

Ord. 1910. Forenede kirke, 1910—.

F. i Chicago, Ill., 1 nov. 1875, af Hakon T. og Sophie (f. Tofsrud), frekv. Chicago High School, 92—95 (graduent, Manual training), St. Olaf Coll., 95—96, 99—03 (A.B.), lærer, Pleasant View Luth. Coll., 03—07, frekv. U. C. Sem., 07—10 (C.T.), *prest*, Eau Claire (English Luth.), Wis., 10—14, lærer i engelsk, U. C. Sem., 07—09, bestyrer, Pleasant View Luth. Coll., 14—. *Ellen Bertina Burr, 04.



1910.

THORPE, ROBERT OLSON.

Ord. 1910. Norske synode, 1910—.

F. i Brandval, Solør, Hamar, 1 dec. 1881, af Ole E. T. og Karoline E. (f. Iversen), frekv. Brandvolds folkeskole, udv. 02, handelsmand, 02—06, frekv. Northwestern Univ., Evanston, 06—08, Luther Sem., 09—10 (C.T.), *prest*, Portland, Ore., 10—12, Marshfield, Ore., 12—. *Gurine Olsen, 12.



1911.

TOLLERUD, OLE JACOB JOHANNESSEN.

Ord. 1911. Forenede kirke, 1910—.

F. i V. Toten, Toten, Hamar, 1 mars 1857, af Johannes Pedersen og Berthe Marie (f. Olsen), mekaniker, Nylands verksted, Kristiania, 15 aar, Lysaker, 10 aar, frekv. samme tid Lysakers høiere almueskole, J. S. Munchs bibelskole, kongelige kavaleri brigadeskole (5 aar), hørte forelæsninger ved Kristiania univ., emissær, sydlige Norge, udv. 03, religionsskolelærer og kirkesanger, 03—10, emissær, Sheyenne kreds, 09—10, *prest*, Bottineau, N. D., 10—. *Karen M. Andresen, 82.



1913.

VATNE, ANDREW.

Ord. 1910. Brødersamfundet, 1910—.

F. i Høiland, Jæderen, Kristiansand, 27 mai 1861, af Ole A. V. og Rakel P. (f. Oftedal), skomager, 75—81, udv. 81, farmer og lægprædikant (især 07—10), frekv. Wahpeton Luth. Bible School, 07—08, *prest*, Osakis, Minn., 10—, Kinamissionskom., 10—. *Anne D. Lima, 89.



1910.

†VERS LAND, GABRIEL ANDREAS.

Ord. 1910. Frikirken, 1910—11.

F. i Liknes, Flekkefjord, Kristiansand, 22 sept. 1874, af Gunsten V. og Anna Eline (f. Andersen), udv. 92, frekv. Augsburg Sem., 05—09 (C.T.), *prest*, Thompson, Ia., 10—11. †16 april 1911. Ugift.

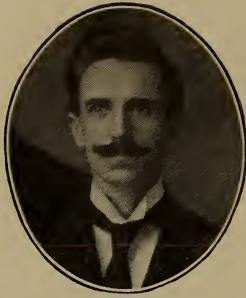

1909.

WESSEL, SIGFRIED.

Ord. 1910. Forenede kirke, 1910—.

F. i Aas, Øvre Borgesyssel, Kristiania, 4 mai 1872, af Peter Jensenius W. Petersen og Marie N. (f. Molstad), frekv. Norstrand, Aas og Moss middelskoler, 94—98, murer, 99, frekv. "ingeniørvaabenets" underofficerskole, 00—02, livsforsikringsagent, 03—05, frekv. Hauges minde, Kristiania, 06—07, udv. 07, frekv. U. C. Sem., 07—10 (C.T.), *prest*, Shell Brook og Prince Albert, Sask., 10—13, Mistawasis, Sask., 13—. *Else J. Sporenæs, 10.



1911.

YLVISAKER, SIGURD CHRISTIAN.

Ord. 1910. Norske synode, 1910—.

F. i Madison, Wis., 15 juni 1884, af professor Johannes Th. Y. og Kristi O. (f. Flugum), frekv. Luther Coll., 99—03 (A.B.), Minn. Univ., 03—04, Luther Sem., 04—07 (C.T.), Leipzig Univ., Tyskland, 07—10 (Ph.D.), *prest*, Minot, N. D., 10—11, lærer i hebraisk og græsk, Luther Coll., 11—, hedningemissionskom., 11—, forf. "Zur Assyrisch-Babylonischen Grammatik" ("Leipzig. Semit. Studien", V. 6, thesis), 12.



1912.

AASE, RAGNVALD OLSON.

Ord. 1911. Forenede kirke, 1911—.

F. i Arnefjord, Ytre Sogn, Bergen, 28 dec. 1881, af Ola A. og Anna (f. Aase), frekv. Viks fortsættelsesskole, 95—96, Sogndals folkehøjskole, 96—97, 99—00, Notoddens sem., 00—02 (seminarist), lærer i Vik, Sogn, 02—03, udv. 03, lærer i Goodhue Co., Minn., 03—06, frekv. St. Olaf Coll., 06—08, U. C. Sem., 08—11 (C.T.), *prest*, Moberidge, S. D., 11—13, Perley, Minn., 13—. *Alma Josephine Fossum, 12.



1912.

ANDERSON, EINAR RUDOLPH.

Ord. 1911. Forenede kirke, 1911—.

F. i Eau Claire, Wis., 21 mars 1886, af Andreas A. og Gurine (f. Bye), frekv. St. Olaf Coll., 01—08 (A.B.), U. C. Sem., 08—11 (C.T.), *prest*, Superior, Wis., 11—13, N. D., 14—. *Amanda Oyaas, 12.



1908.

BAKKE, HALVOR NELSON.

Ord. 1911. Hauges synode, 1911—.

F. i Sund, Midthordland, Bergen, 6 sept. 1885, af Nils Halvorson og Kari (f. Erikson), udv. 01, frekv. Bruflat Acad., 01—02, Red Wing Sem., 04—10 (coll. graduate), 10—11, *prest*, Cando, N. D., 11—13, Bottineau, N. D., 13—, medredaktør, "Hemnica", 07—08. *Rose E. Nelson, 11.



1913.

BERG, JOSEPH H.

Ord. 1911. Norske synode, 1911—.

F. i Moscow, Minn., 8 juni 1880, af Hans B. og Paula (f. Hanson), frekv. Luther Coll., 95—99, U. S. mail clerk, 01—07, frekv. Luther Sem., 08—11 (C.T.), *prest*, Chicago, Ill., 11—. *Anna Stensven, 11.



1913.

BERGEE, THEODOR.

Ord. 1911. Norske synode, 1911—.

F. i Pope Co., Minn., 17 mars 1881, af Peder J. B. og Helga T. (f. Erdahl), frekv. Glenwood Acad., 02—03, 04—05, Luther Coll., 03—04, 05—07, Luther Sem., 08—11 (C.T.), *prest*, Milan, Minn., 11—. *Tina Aunan, 08.



1913.

BORGE, DANIEL JOHANNES.

Ord. 1911. Norske synode, 1911—.

F. i Volga, S. D., 14 feb. 1886, af pastor Michael O. B. og Aagot (f. Fosmark), frekv. Luther Coll., 02—08 (A.B.), Luther Sem., 08—11 (C.T.), *prest*, Lee, Ill., 11—.



1911.

BREEN, EINAR BORG.

Ord. 1911. Forenede kirke, 1911—.

F. i Hof, Solør, Hamar, 30 mai 1878, af Edvard B. og Kaia (f. Borg), gennemgik middelskolen, Hortens tekniske skole, 03, tegner paa Myrens mekaniske verksted, Kristiania, 03—04, udv. 04, religionsskolelærer, Glyndon, Minn., 04—07, frekv. St. Olaf Coll., 07—08, U. C. Sem., 08—11 (C.T.), *missionær*, Chengyang, Honan, Kina, 11—. *Clara Margrethe Breen, 11.



1910.

CASPERSON, JOHAN K.

Ord. 1911. Hauges synode, 1911—13, Forenede kirke, 13—.

F. i Soon, Moss, V. Borgesyssel, Kristiania, 24 okt. 1880, af Christian C. og Alette (f. Andersen), udv. 02, frekv. Augsburg Sem., 02—03, Red Wing Sem., 07—10 (C.T.), lærer i norsk, Jewell Coll., 10—11, *prest*, Mott, N. D., 11—13, Bucyrus, N. D., 13—.



1913.

DØRDAL, LARS.

Ord. 1911. Hauges synode, 1911—.

F. i Bamle, Kristiansand, 12 mars 1884, af Nils Nilsen D. og Aase Karine (f. Larsen Braaten), udv. 93, frekv. Red Wing Sem., 04—06, S. Minn. Normal Coll., 09, Red Wing Sem., 09—11 (C.T.), *prest*, Kasson, Minn., 11—13, Milwaukee, Wis., 13—. *Bertha Viland, 08.



1913.

ENGELSTAD, LUCAS GEORGE.

Ord. 1911. Forenede kirke, 1911—.

F. i Murray Co., Minn., 15 sept. 1877, af Theo. K. E. og Johanne (f. Lukkason), frekv. St. Olaf Coll., 02—09 (B.S.), U. C. Sem., 09—11, *prest*, Big Timber, Mont., 11—. *Sigrid Flesche, 12.

FINDAHL, CHRISTIAN.

Ord. 1911. Norske synode, 1911—.

F. i V. Gausdal, S. Gudbrandsdalen, Hamar, 20 april 1860, af Thrond Jacobson F. og Kari (f. Hansen Rummenvolden), frekv. 1ste brigades underofficerskole, Fredrikshald, 78—81 (sergeant-eksamen), lærer (som underofficer), Fredrikshald, 81—84, udv. 84, frekv. engelsk skole, La Crosse Co., Wis., 84—85, Flandreau High School, 86—87, religionsskolelærer og kirkesanger, Flandreau, S. D., 86—05, bestyrer, menighedsskolen, Bode, Ia., 05—08, frekv. Luther Sem., 08—11 (C.T.), *prest*, Vermillion (3 mghdr.), S. D., 11—, S. D. koral unions v.formand, 12—. *Anna Hopperstad, 88.



1913.

FJEL(D)STAD, RUDOLF MARVIN.

Ord. 1911. Forenede kirke, 1911—.

F. i Montevideo, Minn., 17 feb. 1886, af pastor Rolf K. F. og Sylvia (f. Vangsnes), frekv. Glenwood, Minn., High School, 00—01, St. Olaf Acad., 01—02, Springfield, Minn., High School, 02—04, St. Olaf Coll., 04—08 (A.B.), U. C. Sem., 08—11 (C.T.), *prest*, Minneapolis (Gethsemane og Bethesda mghdr.), Minn., 11—.



1913.

GRINDVIK, JOHN BASTIAN SEVERIN SIMONSEN.

Ord. 1911. Forenede kirke, 1911—.

F. i Skodje, N. Søndmøre, Bergen, 22 sept. 1878, af Simon G. og Ane Marie (f. Helsem), frekv. Framnes missionsskole, 03—07, udv. 07, frekv. U. C. Sem., 08—11 (C.T.), *missionær*, Juning, Honan, Kina, 11—. *Lina Torgersen Sandven, 11.



1911.

HALVORSEN, MARKUS LYLE.

Ord. 1911. Forenede kirke, 1911—.

F. i Beloit, Wis., 8 okt. 1876, af Martin H. og Nicoline O. (f. Stephensen), frekv. Chicago Athenaeum og private klasser, 01—07, Chicago Luth. Sem., 07—09, U. C. Sem., 09—11 (C.T.), La Salle Extension Univ. (jus), 13—, *prest*, Minneapolis, Minn., 11—, søndagsskolesupt., St. Timothy, Chicago, 00—09, direktør, ungdomsforbundet, 08—12, redig. "Lutheran Crusader", 04—05.



1913.



1912.

HANSEN, LOUIS T.

Ord. 1911. Frikirken, 1911—.

F. i Puckwana, S. D., 14 sept. 1883, af Tønnes H. og Maren (f. Pedersen Øxnevad), frekv. Augsburg Sem., 03—08 (A.B.), 08—11 (C.T.), *prest*, Rochester, Minn., 11—13, kredssek., 11—13, (sygelig, Alexandria, Minn., 14—). *Emma Johanne Hansen, 11.



1913.

HAUGEN, CLARENCE.

Ord. 1911. Norske synode, 1911—.

F. i Decorah, Ia., 13 mai 1888, af Klemet J. H. og Minnie A. (f. Boyd), frekv. Luther Coll., 01—08 (A.B.), Luther Sem., 08—11 (C.T.), Leipzig Univ., Tyskland, 12—13, *prest*, Rochester, Minn., 11—. *Sibyl Ylvisaker, 12.



1911.

HEMMINGSSEN, HAGBART MANDIUS.

Ord. 1911. Frikirken, 1911—.

F. i Skudenes, Karmsund, Kristiansand, 15 nov. 1875, af Hans Andreas H. (Landager) og Rebekka (f. Gottschalk), udv. 88, frekv. Augsburg Sem., 05—11 (C.T.), *prest*, Waubay, S. D., 11—.



1911.

HOUGLAND, HANS EDWARD.

Ord. 1911. Forenede kirke, 1911—.

F. i V. Slidre, Valdres, Hamar, 20 sept. 1878, af Lars H. H. og Bergit (f. Jakobsen Holden), udv. 04, frekv. Wahpeton Luth. Bible School, 04—05, religionsskolelærer, 05—08, frekv. U. C. Sem., 08—11 (C.T.), *prest*, Joplin, Mont., 11—13.



1911.

JACOBSON, SWEN LARSON.

Ord. 1911. Hauges synode, 1911—.

F. i Mahaska Co., Ia., 22 feb. 1870, af Lars J. og Cecilia (f. Danielsen Vik), frekv. Jewell Luth. Coll., 96—98, Red Wing Sem., 98—11 (C. T.), *prest*, nær Beresford, S. D., 11—. *Hannah Nelson, 99.



1909.

KJØRLAUG, PETER FREDRIK.

Ord. 1911. Norske synode, 1911—.

F. i Hafslø, Indre Sogn, Bergen, 21 april 1881, af Peter C. K. og Mette Marie (f. Fuhr), udv. 83, frekv. Luther Coll., 02—08 (A.B.), Luther Sem., 08—11 (C.T.), *prest*, Warren, Minn., 11—. *Elizabeth Linnevold, 11.



1911.

KNARDAHL, CHRISTOPHER M.

Ord. 1905. Forenede kirke, 1911—.

F. i Rovde, S. Søndmøre, Bergen, 15 jan. 1879, af Marthinus M. K. og Ingeborg K. (f. Velsvig), udv. 99, frekv. Red Wing Sem., 00—02, Chicago Theol. Sem., 02—05 (C.T.), *prest* (Evangeliske frikirke), Wittenberg, Wis., 05, Drammen, Norge, 07—10, til Amerika, 11, frekv. U. C. Sem., 11, *prest*, Atwater, Sask., 11—, redig. "Evangelisten", 06—07.



1911.

LEE, ANTON PETERSON.

Ord. 1911. Hauges synode, 1911—.

F. i De Kalb Co., Ill., 6 april 1878, af Peter S. L. og Anna (f. Tysdal), frekv. Jewell Coll., 02—06, postbud, Jewell, Ia., 06—09, frekv. Red Wing Sem., 09—11 (C.T.), *prest*, Madison, Wis., 11—12, Pontiac, Ill., 13—. *Petra Trelstad, 09.



1912.

LEE, HANS OLSEN.

Ord. 1911. Frikirken, 1911—.

F. i Fjeld, Midthordland, Bergen, 20 feb. 1881, af Ole Olsen L. og Martha M. (f. Larsen), udv. 00, frekv. Concordia Coll., Moorhead, 06—07, Augsburg Sem., 07—11 (C.T.), *prest*, Sisseton, S. D., 11—, skolelærer i Binford, N. D., 05—06, New London, Minn., 08—09. *Thora Petrine Pedersen, 12.



1911.

LUTNES, OTTO JOHNSON.

Ord. 1911. Forenede kirke, 1911—.

F. i Cass Co., N. D., 6 juli 1879, af John O. L. og Magdalene (f. Denis), frekv. Concordia Coll., 97—06 (graduent fra klassiske kursus), U. C. Sem., 08—11 (C.T.), *prest*, Nielsville, Minn., 11—. *Geline C. Lee, 11.



1911.

LØKKESMOE, MARTIN B.

Ord. 1911. Hauges synode, 1911—.

F. i Hendricks, Minn., 5 juli 1884, af Bersvend Ellefsen (L.) og Ingri (f. Arnson Krogen), frekv. Red Wing Sem., 02—07, 08—11 (C.T.), *prest*, Platte, S. D., 12—. *Ingeborg J. Knutson, 11.



1912.

MUNSON, CHRISTIAN.

Ord. 1911. Forenede kirke, 1911—.

F. i Kristiansand, Norge, 15 jan. 1870, af Laurits M. og Ingerta Josephine (f. Andreassen), udv. 85, søndagsskolebestyrer i Brooklyn, N. Y., 05—10, emissær i Atlantic og Chicago kredse, 88—10, frekv. U. C. Sem., 11, *prest*, Harding, S. D., 11—12, bymissionær, Chicago, Ill., 12—13, *prest*, Norway, Ia., 13—. *Mathilde Andersen, 95.



1912.

OLSEN, ALBERT.

Ord. 1911. Hauges synode, 1911—.

F. i Frosten, S. Indherred, Trondhjem, 18 sept. 1861, af Benjamin O. og Marie (f. Kommen), udv. 68, frekv. Augustana Sem., Beloit, 82, farmer og religionslærer, 85—11, frekv. Red Wing Sem., 11, *prest*, Liberty (4 mghdr.), N. D., 11—.
*Phebe Fauske, 85.



1913.

PETERSON, NELS OSMUNDSON.

Ord. 1911. Hauges synode, 1911—.

F. i Grundy Co., Ill., 20 mars 1884, af Osmund P. og Sønneva (f. Nelson), frekv. Jewell Luth. Coll., 00—01, Red Wing Sem., 03—11 (C.T.), *prest*, Deerfield, Wis., 11—.



1912.

RATEAVER, EUGENE A. (ROUTIER).

Ord. 1911. Forenede kirke, 1911—.

F. i Vangaindrano, Farafangana, Madagaskar, 18 april 1884, af Rajarowa (Alaric Routier) og Rasoa, frekv. Norske missionselskabs missions-skole, Vangaindrano, 93—96, Forenede kirkes, Ft. Dauphin, 97—99, Tananarive franske højskole, 99—01, til Amerika med missionær G. N. Isolany; 01, frekv. St. Olaf Coll., 01—08 (A.B.), Minn. Univ., 08—11 (A.M.), U. C. Sem., 08—11 (C.T.), *missionær*, Ft. Dauphin, Madagaskar, lærer i missions-skolen dersteds, 11—, forf. "The French Administrative Policy in Madagascar" (ms.), 11. *Margareth Schaffnit, 13.



1906.

RISTY, EDWARD.

Ord. 1911. Norske synode, 1911—.

F. i Sioux Falls, S. D., 30 dec. 1885, af Thomas A. R. og Sigrid (f. Høyne), frekv. Sioux Falls Luth. Normal, 02—06, Minn. Univ., 07—08, Luther Coll., 08—09, Luther Sem., 09—11 (C.T.), *prest*, Brooklyn, N. Y., 11—. *Martha P. Bly, 11.



1911.

ROSHOLT, JACOB WILHELM.

Ord. 1911. Norske synode, 1911—.

F. i Pelican Rapids, Minn., 24 nov. 1882, af Tollef R. og Gjertrud (f. Skotland), frekv. Park Region Luth. Coll., 00—03, Luther Coll., 03—07 (A.B.), Luther Sem., 08—11 (C.T.), *prest*, W. Duluth, Minn., 11—13, Crosby, N. D., 13—.



1911.

ROTHNEM, BOTOLF JACOB.

Ord. 1911. Forenede kirke, 1911—.

F. i Kristiania, Norge, 7 sept. 1877, af Peder E. R. og Thea Julia (f. Johnsen), udv. 90, frekv. Madison Luth. Normal, 96—00, St. Olaf Coll., 02—06 (B.S.), Gallaudet Coll., 06—07 (A.M.), U. C. Sem., 08—11 (C.T.), *prest*, Stanley, Wis., 11—13, Faribault, Minn., 13—, lærer, "New York Inst. for the Deaf", 07—08, "Minn. Schools for Defectives" (blinde, døve, epileptiske), Faribault, 13—. *Angie Isabelle Gordon, 11.



1911.

RØREM, EDWARD R.

Ord. 1911. Forenede kirke, 1911—.

F. i Champaign Co., Ill., 1 juli 1880, af Andreas R. og Sarah (f. Mathre), frekv. Pleasant View Luth. Coll., 00—04, St. Olaf Coll., 04—08 (A.B.), U. C. Sem., 08—11 (C.T.), *prest*, Fertile, Minn., 11—.



1911.

SATEREN, LAWRENCE B.

Ord. 1911. Frikirken, 1911—.

F. i Greenville, Day Co., S. D., 21 nov. 1887, af Martin Lauritz S. og Elise (f. Johnson), frekv. Sisseton, S. D., High School, 00—03, Augsburg Sem., 03—07 (A.B.), 08—11 (C.T.), *prest*, Clinton, Minn., 11—12, frekv. Washington Univ., 12, bestyrer og lærer, Bethania Coll., Everett, Wash., 12—. *Gertrude O. Svenumssen, 12.



1911.

SKONHOVD, MARTIN.

Ord. 1911. Norske synode, 1911—.

F. i Vardal, Toten, Hamar, 25 nov. 1877, af Even Martinsen S. og Karen Mathea (f. Hovelsen Bye), udv. 04, frekv. Sioux Falls Luth. Normal, 05—08, Luther Sem., 08—11 (C.T.), *prest*, Lawrence, Wash., 11—.



1913.

SMEBY, OLAF VILHELM.

Ord. 1911. Norske synode, 1911—.

F. i Albert Lea, Minn., 20 sept. 1884, af pastor Oluf Hansen S. og Marie (f. Carlsen), frekv. Luther Acad., Albert Lea, 00—03, Luther Coll., 03—07 (A.B.), Luther Sem., 08—11 (C.T.), *prest*, Waterloo, Ia., 11—13, Gayville, S. D., 13—.
*Amanda Hove, 13.



1905.

STOCKSTAD, CHRISTIAN.

Ord. 1911. Hagues synode, 1911—.

F. nær Stoughton, Wis., 14 april 1876, af Even Larsen S. og Sina (f. Simonson), frekv. Madison, Wis., High School (normalkursus), St. Olaf Coll., 97—05 (B.S.), lærer, Jewell Coll., 05—07, bestyrer, Hauge Acad., Fancheng, Hupeh, Kina, 07—, *prest*, Fancheng, 11—.



1911.

THORSON, THOMAS B.

Ord. 1911. Forenede kirke, 1911—.

F. i De Kalb, Ill., 20 dec. 1877, af pastor Bartel T. og Ellen (f. Svadberg), frekv. Pleasant View Luth. Coll., 00—03, U. C. Sem., 08—11 (C.T.), *prest*, Ellendale, N. D., 11—13, Rowe, Ill., 13—. *Hertha Fylpaa, 13.



1913.

THVEDT, INGVALD OLSEN.

Ord. 1911. Frikirken, 1911—13, Forenede kirke, 13—.

F. i Manger, Nordhordland, Bergen, 6 nov. 1878, af Ole Paulsen T. og Guri (f. Mikkelsen), udv. 99, frekv. Augsburg Sem., 04—11 (C.T.), *prest*, Neenah og Clintonville, Wis., 11—13, Wittenberg, Wis., 13—. *Matilda Randina Heistad, 11.



1913.

TYSSELAND, LARS OLSEN.

Ord. 1911. Frikirken, 1911—.

F. i Sand, Ryfylke, Kristiansand, 13 okt. 1877, af Ole T. og Valborg Christine (f. Larsen Aas), udv. 98, frekv. Augsburg Sem., 99—07 (A.B.), 08—11 (C.T.), *prest*, Swift Current, Sask., 11—, kredssek., 12—13.



1909.

VAALER, ARNT JOHANNES.

Ord. 1911. Norske synode, 1911—.

F. i Rio (Bonnet Prairie), Wis., 18 nov. 1885, af pastor Johannes R. V. og Anna E. (f. Indlæggen), frekv. Grand Forks Coll., 00—03, Luther Coll., 03—07 (A.B.), lærer, Preus Acad., 07—08, frekv. Luther Sem., 08—11 (C.T.), *prest*, Calgary, Alta., 11—.



1911.

WICK, ADOLPH M. D.

Ord. 1911. Forenede kirke, 1911—.

F. i Vik, Ytre Sogn, Bergen, 6 april 1885, af —, handelsbetjent, Trondhjem, 00—06, lægprædikant, frekv. Bakkens handelsskole, Kristiansund, 06—07, udv. 07, frekv. Chicago Theol. Sem., 07—08, U. C. Sem., 08—11 (C.T.), *prest*, Swift Current, Sask., 11—13, Sask. Landing, Sask., 13— *Jonette Kristine Basal, 11.



1913.

WICKRE, HENRY JOHAN.

Ord. 1911. Forenede kirke, 1911—.

F. i Newhall, Ia., 25 sept. 1878, af Jens W. og Eliassine (f. Haaland), frekv. Madison Normal, 00—03, St. Olaf Coll., 03—06, Chicago Luth. Sem., 07—09, U. C. Sem., 09—11 (C.T.), *prest*, Larimore, N. D., 11—. *Edna C. Larson, 11.



1911.

WIGDAHL, OLIVER LAURENTIUS NORMAN.

Ord. 1911. Forenede kirke, 1911—.

F. nær Ossian, Ia., 19 mai 1885, af pastor Lars O. W. og Anna (f. Østerhus), frekv. Ruthven, Ia., High School, 98—02, St. Olaf Coll., 02—03, 04—08 (A.B.), U. C. Sem., 08—11 (C.T.), *prest*, Detroit, Minn., 11—.



1911.

WROLSTAD, JØRGEN OLIVER.

Ord. 1911. Norske synode, 1911—.

F. i New Hope, Wis., 27 okt. 1882, af Martin W. og Hannah (f. Wrolstad), frekv. Luther Coll., 99—06 (A.B.), lærer i norsk og engelsk, Wittenberg Acad., 06—08, frekv. Luther Sem., 08—11 (C.T.), *prest*, Kansas City, Mo., 11—.



1913.

AANESTAD, CORNELIUS WALTHER.

Ord. 1912. Norske synode, 1912—.

F. i Luverne, Minn., 18 april 1885, af pastor Helge A. og Ragnild (f. Gunderson Korsgaard), frekv. Sioux Falls Luth. Normal, 03—04, Luther Coll., 04—08, Luther Sem., 09—12 (C.T.), *prest*, Baudette, Minn., 12—. *Emma B. Nelsen, 12.

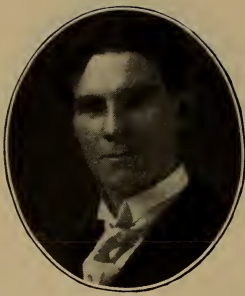

1913.

AASHEIM, EDWARD THORESON.

Ord. 1912. Brodersamfundet, 1912—.

F. i Stod, N. Indherred, Trondhjem, 31 juli 1876, af Thore Øvreaasen og Bergithe (f. Aasheim), udv. 93, frekv. Glenwood, Minn., High School, 93—97, Minneapolis Normal Coll., 97—99, N. D. common-skolelærer, 99—08, frekv. Concordia Coll., 01, Mayville State Normal, 03, U. C. Sem., 08—10, Chicago Luth. Sem., 10—11, lærer i engelsk, bibelfag, kirkehistorie osv., Wahpeton Luth. Bible School, 05—, sekr., Brodersamfundet, 11—, *prest*, Butler, S. D., 12—. *Helene Albertine Gunhus, 11.



1912.

BACKERUD, MARTIN BERTINIUS.

Ord. 1912. Norske synode, 1912—.

F. i Newman Grove, Neb., 24 april 1886, af Knut H. B. og Margrethe (f. Rukke), frekv. Newman Grove High School, 01—04, Luther Coll., 04—08 (A.B.), Luther Sem., 09—12 (C.T.), *prest*, Crosby, N. D., 12—13, San Francisco, Cal., 13—.



1912.

BERGH, TRYGVE.

Ord. 1912. Forenede kirke, 1912—.

F. i Kristiania, Norge, 27 juli 1884, af oberst Sverre B. og Marie Fredrikke Kristofa (f. Klinch), frekv. Hambros skole, Bergen, 96—03 (A.B.), Sandveds havebrugsskole, Stavanger, 06, udv. 09, frekv. U. C. Sem., 09—12 (C.T.), *prest*, Deering (4 mghdr.), N. D., 12—. *Clara Elvine Tresland, 12.



1912.

BJELDE, NILS ANDREASSEN.

Ord. 1912. Forenede kirke, 1912—.

F. i Aurland, Midtre Sogn, Bergen, 27 nov. 1869, af N. Andreas B. og Guro (f. Bjørgum), frekv. aftenskole, 82—84, Sogndals folkehøjskole, 85—86, Bergens underofficerskole, 90—92, fortsættelseskolelærer i Rennesø, 93—95, udv. 95, frekv. Skjeldes skole, Kenyon, Minn., 95—96, Scandinavia Acad., 97, lærer og kirkesanger, Scandinavia, Wis., 97—03, lærer og farmer, 03—09, frekv. U. C. Sem., 09—12 (C.T.), *prest*, Herbert, Sask., 12—, visitator, 13—.



1912.

CARLSON, GUSTAV ADOLPH.

Ord. 1912. Hauges synode, 1912—.

F. i Kasson, Minn., 3 april 1884, af Johan Kasper C. og Ingeborg (f. Rønsberg), frekv. Red Wing Sem., 04—12 (C.T.), *prest*, Rhame, N. D., 12—. *Lulu B. Flisram, 10.



1912.

CARLSON, JOHN WILLIAM.

Ord. 1912. Hauges synode, 1912—.

F. i Kasson, Minn., 15 april 1886, af Johan Kasper C. og Ingeborg C. (f. Rønsberg), frekv. Red Wing Sem., 04—12 (C.T.), *prest*, St. Paul, Minn., 12—. *Emma Serine Wigen, 11.



1913.

DØRDAL, JACOB NILSON.

Ord. 1912. Hauges synode, 1912—.

F. i Bamle, Kristiansand, 22 okt. 1879, af Nils Nilsen D. og Aase Karine (f. Larsen Braaten), udv. 93, frekv. Red Wing Sem., 05—12 (C.T.), *prest*, Mt. Horeb, Wis., 12—. *Maybell Nesheim, 13.



1906.

DØRUMSGAARD, MAGNUS ARNTSEN.

Ord. 1912. Brodersamfundet, 1912—.

F. i Rælingen, Nedre Romerike, Kristiania, 22 aug. 1878, af kirkesanger A. O. og Karen (f. Fladeby), frekv. folkeskolen, hjælpeforstander i Den luth. frikirke, Kristiania, 11—12, udv. 12, *prest*, Minneapolis, Minn., 12—, forf. sangbogen "Sela", 08—11. *Karen Kristianson, 98.

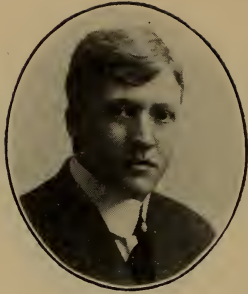

1912.

EIDBO, ELLING ELLINGSEN.

Ord. 1912. Norske synode, 1912—.

F. i Dybvaag, Ø. Nedenes, Kristiansand, 10 sept. 1888, af Ole Ellingsen E. og Anne Margrethe (f. Gundersen), frekv. Eidbo private middelskole, 02—03, udv. 07, frekv. Luther Sem., 09—12 (C.T.), *prest*, Glendo, S. D., 12—.

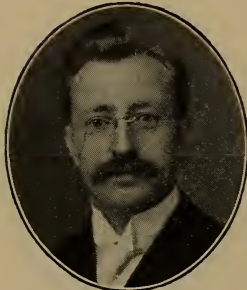

1912.

EINARSEN, OLE VIKTOR.

Ord. 1912. Forenede kirke, 1912—.

F. i Frosten, S. Indherred, Trondhjem, 4 sept. 1881, af Einar O. Brandlien og Karoline N. (f. Faanes), frekv. Det norske diakonhjem, 02—03, Trondhjems indremissions ungdomsskole, 04—05, udv. 07, frekv. U. C. Sem., 08—09, 10—12 (C.T.), indremissionær, Trondhjem, Norge, 05—07, afholdstaler, Minn., 09—10, *prest*, Blackduck, Minn., 12—. *Fredrikke K. Holler, 06.

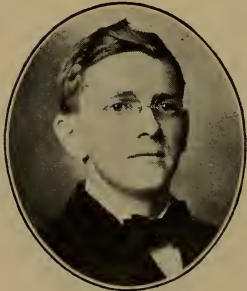

1911.

ENSRUD, JOSEPH OSKAR EMIL.

Ord. 1912. Norske synode, 1912—.

F. i Wells, Minn., 1 jan. 1888, af Bernt O. E. og Randi (f. Henjum), frekv. Wells High School, 02—05, Luther Coll., 05—09 (A.B.), Luther Sem., 09—12 (C.T.), *prest*, Oakland, Cal., 12—13, Crookston, Minn., 13—. *Amy Marie Nelson, 12.



1912.

FALKEID, OLE LUDVIG.

Ord. 1912. Forenede kirke, 1912—.

F. i Tysvær, Karmsund, Kristiansand, 20 sept. 1880, af John O. F. Waage og Elen Serine (f. Kolbenson Falkeid), frekv. Stavanger amtsskole, 95, udv. 97, frekv. St. Ansgar Sem., 02—05, St. Olaf Coll., 06, U. C. Sem., 09—12 (C.T.), *prest*, Merienthal, Sask., 12—, religionsskolelærer, 07—08. *Hannah Olava Kolden, 11.



1912.

FARSETH, HARALD.

Ord. 1912. Forenede kirke, 1912—.

F. i Minnehaha Co., S. D., 29 mai 1886, af pastor Olaus C. F. og Thrina (f. Oddeson), frekv. Madison Normal, 02—03, Wittenberg Acad., 03—04, St. Olaf Coll., 04—09 (A.B.), U. C. Sem., 09—12 (C.T.), lærer i græsk, U. C. Sem., 10—12, *prest*, York, N. D., 12—. *Ida Mathilda Rogne, 13.



1912.

FAYE, CHRISTOPHER URDAHL.

Ord. 1912. Norske synode, 1912—.

F. paa Entumeni, Zululand, 2 juni 1886, af Christopher F. og Marie (f. Hoel), udv. 06, frekv. Luther Coll., 06—09 (A.B.), Luthér Sem., 09—12 (C.T.), *missionær*, Edambe, Krantzkop, Natal, S. Afrika, 12—.



1912.

FØRDE, GERHARD OLAVUS.

Ord. 1912. Norske synode, 1912—.

F. i Amherst, Wis., 2 aug. 1884, af pastor Nils F. og Nora Otilia (f. Eriksen), frekv. Glenwood Acad., 99—01, Park Region Luth. Coll., 01—03, Luther Coll., 03—07 (A.B.), lærer i historie og græsk, Glenwood Acad., 07—09, frekv. Luther Sem., 09—12 (C.T.), *prest*, Glenville, Minn., 12—.



1910.

GILSETH, ALBERT ARNTSEN.

Ord. 1912. Frikirken, 1912—.

F. i Gildeskaal, S. Salten, Tromsø, 8 juli 1882, af Arnt Mortensen G. og Anna (f. Eliassen), udv. 03, frekv. Augsburg Sem., 04—09, 09—12 (C.T.), *prest*, Newfolden, Minn., 12—, kredskasserer, 13—. *Mathilde Svenson, 12.



1912.

GJELSETH, CHRISTIAN HAVIG.

Ord. 1906. Forenede kirke, 1912—.

F. i Gildeskaal, S. Salten, Tromsø, 2 april 1878, af Christen M. Abelsen og Helene Katrine (f. Johansen), frekv. Lofotens og Vesteraalens amtsskole, 97, udv. 02, frekv. Chicago Theol. Sem., 02—06, Scofield Bible Course, 07—10, U. C. Sem., 11—12 (C.T.), Minn. Univ., 13—, *prest* (Evang. frikirke—kong.), W. New Brighton, N. Y., 06—11, Nelson, Wis., 12—, sekr., Østens Ev. frikirkeforening, 11. *Helene Ruud, 06.



1913.

HAANSTAD, JOHANNES JOHNSON.

Ord. 1912. Forenede kirke, 1912—.

F. i Surendalen, Indre Nordmøre, Trondhjem, 17 feb. 1880, af John Martinson H. og Ragnhild (f. Olsen), gjætergut, 90—95, i skomagerlære, 95—98, jernbanearbeide, 98—02, udv. 02, farmer, 02—04, frekv. Augustana Coll., 04—09, U. C. Sem., 09—12 (C.T.), *prest*, Florence, S. D., 13—. *Inga Lovesetter Jordeth, 12.



1911.

HAUGEN, THOMAS AMANDUS.

Ord. 1912. Norske synode, 1912—.

F. i Pierce Co., Wis., 9 jan. 1884, af Erick H. og Martine (f. Amundsen Hængsle), frekv. Luther Coll., 02—09 (A.B.), Luther Sem., 09—12 (C.T.), *prest*, Altorado, Alta., 12—.



1911.

HELSEM, HERSLEB ARUP REUBEN.

Ord. 1912. Forenede kirke, 1912—.

F. i Strum, Wis., 2 sept. 1883, af pastor Carl Johan H. og Christofine C. (f. Meyer), frekv. St. Olaf Coll., 01—09 (A.B.), U. C. Sem., 09—12 (C.T.), *prest*, Wautoma, Wis., 12—. *Stella Beatrice J. Hopperstad, 11.



1912.

HENDRICKSON, HERMAN OSKAR.

Ord. 1912. Forenede kirke, 1912—.

F. i Søgne, Mandal, Kristiansand, 30 jan. 1881, af Andreas H. (Magnusdal) og Inger (f. Dyphommen), udv. 86, frekv. Madison Luth. Normal, 99—02, St. Olaf Coll., 04—06, Minn. Univ., 11, U. C. Sem., 09—12 (C.T.), *prest*, Portland, Ore., 12—, lærer, Minn. common- og religionsskoler, 02—04, 06—09, forf. "Skoleprotokol" (H. og Smebys), 10. *Thea Kanette Sybilrud, 08.



1912.

HOLLAND, EDMUND HOWARD.

Ord. 1912. Frikirken, 1912—.

F. i Thompson, Ia., 26 sept. 1883, af Sever A. H. og Emma Ingeborg (f. Hanna), frekv. Augsburg Sem., 00—09 (A.B.), 09—12 (C.T.), *prest*, Sebeka, Minn., 12—. *Celia Olsen, 12.



1912.

HOVERSTEN, CHRISTIAN.

Ord. 1912. Hauges synode, 1912—.

F. i Ottawa, Ill., 10 feb. 1881, af Andrew H. og Julia (f. Serby), frekv. Jewell Luth. Coll., 05—09, Red Wing Sem., 09—12 (C.T.), *prest*, Seven Persons, Alta., 12—. *Julia Elsie Ogard, 11.



1912.

HOVLAND, INGEL HALVORSEN.

Ord. 1912. Frikirken, 1912—.

F. i Northwood, N. D., 22 okt. 1885, af Halvor H. og Lise H. (f. Haga), frekv. Augsburg Sem., 03—09 (A.B.), 09—12 (C.T.), *prest*, Maplebay, Minn., 12—13, Hatton, N. D., 13—. *Gurine Trageton, 12.

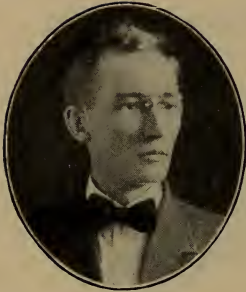

1912.

JOHNSON, JOHAN C.

Ord. 1912. Norske synode, 1912—.

F. i S. Land, Land, Hamar, 24 mars 1879, af Christan Johnson Røste og Karoline (f. Mikkelsen), udv. 83, frekv. Minn. Normal School, Minneapolis, 01—02, Gale Coll., 02—09, Luther Sem., 09—12 (C.T.), *prest*, Lead, S. D., 12—13, Frankfort, Mich., 13—. *Johanne Marie Christoffersen, 12.



1913.

JOTHEN, ARTHUR.

Ord. 1912. Hauges synode, 1912—.

F. i Coon Valley, Wis., 26 sept. 1887, af Anders P. J. og Siri (f. Hoem), frekv. Red Wing Sem., 02—04, 06—12 (C.T.), *prest*, Edmonton, Alta., 12—13, Grand Rapids, Mich., 13—. *Anna Marie Lasseson, 12.



1912.

LILLEGAARD, GEORGE OLIVER.

Ord. 1912. Norske synode, 1912—.

F. i Calmar, Ia., 23 april 1888, af Lars O. L. og Ansoph (f. Kaasa), frekv. Luth. Coll., 03—08 (A.B.), lærer, Willmar Sem., 08—09, frekv. Luther Sem., 09—12 (C.T.), *missionær*, Kwangchow, Honan, Kina, 12—.



1912.

LOCK, OTTO.

Ord. 1912. Forenede kirke, 1912—.

F. i Herred, Lister, Kristiansand, 11 juli 1885, af Emmanuel L. og Tabine (f. Reiersen), frekv. Farsunds middelskole, 01—04, Hauges minde, 05—06 (A.B.), tog undervisning hos Bekkevold, Kristiania, i tysk og latin, 05—06, udv. 07, frekv. Fergus Falls State Hospital, 07—08, U. C. Sem., 09—12 (C.T.), Minn. Univ. Dispensary, 11—12, Dr. J. E. Engstad, 12, *prest*, Winnipeg, Man., 12—, reisende missionsprest for Manitoba og W. Ontario, lærer i Herred, 07, forf. "Skygger og solstref", 06, "Sydens sold", 10, "Der var engang" 13, lyriske digte.



1913.

LUND, LARS ROLVSEN.

Ord. 1912. Frikirken, 1912—.

F. i Skiaaker, N. Gudbrandsdalen, Hamar, 16 nov. 1883, af Rolv L. og Gunhild (f. Larsen), udv. 02, frekv. Augsburg Sem., 05—12 (C.T.), *prest*, Peshtigo (5 mghdr.), Wis., 12—. *Elwina M. Donaldson, 13.



1912.

LUNDY, ELIAS THEOLYPH.

Ord. 1912. Hauges synode, 1912—.

F. i Morris, Ill., 17 nov. 1881, af Halvor E. L. og Helen (f. Stonerson), frekv. Jewell Coll., 04—08, Red Wing Sem., 08—11 (C.T.), *prest*, Eureka, Kans., 12—. *Dora Bowers, 12.



1912.

MAGELSSSEN, FINN.

Ord. 1912. Norske synode, 1912—.

F. i Onsp, V. Borgesyssel, Kristiania, 19 juli 1878, af Jens Christian Munch M. og Thora Marie (f. Magelssen), frekv. Egersunds middelskole, 85—90, udv. 90, frekv. Luther Coll., 05—09 (A.M.), Luther Sem., 09—12 (C.T.), *prest*, Amherst og Stevens Point, Wis., 09—, redig. "Ervingen", 08—09. *Catharine Magelssen, 11.



1912.

MUNDAHL, OLE J.

Ord. 1912. Hauges synode, 1912—.

F. i Fjærland, Ytre Sogn, Bergen, 12 dec. 1884, af Johannes H. M. og Brita B. (f. Boyum), udv. 04, frekv. Red Wing Sem., 05—10, Chicago Luth. Sem., 10—13 (C.T.), *prest*, Chicago, Ill., 12—.



1912.

MUNKVOLD, EDWIN OLUFSON.

Ord. 1912. Hauges synode, 1912—.

F. i Yankton Co., S. D., 23 mai 1884, af Oluf E. M. og Marit H. (f. Klathaug), frekv. Red Wing Sem., 04—12 (C.T.), *prest*, Nodaway, Ia., 12—. *Sara C. Olson, 12.



1905.

MØLLER, GUSTAV EMIL.

Ord. 1912. Norske synode, 1912—.

F. i Nelson, Wis., 28 dec. 1881, af Fredrik Andreas M. og Mathea (f. Nerby), frekv. Sioux Falls Luth. Normal, 00—05, Concordia Coll., St. Paul, 05—06, Luther Coll., 06—08, Luther Sem., 09—12 (C.T.), *prest*, Opstead, Minn., 12—. *Petra Martine Strøm, 13.



1912.

NAESETH, ULRIK WILLIAM KOREN (NÆSETH).

Ord. 1912. Norske synode, 1912—.

F. i Decorah, Ia., 7 juli 1888, af pastor (prof.) Christen A. N. og Karoline Mathilde (f. Koren), frekv. Luther Coll., 02—08 (A.B.), Luther Sem., 09—12 (C.T.), *prest*, Rochester, Minn., 12—13, Orfordville, Wis., 13—.



1911.

NEPPELBERG, ANDERS KRISTIAN MØRCK.

Ord. 1912. Frikirken, 1912—.

F. i Nesne, N. Helgeland, Tromsø, 11 mai 1878, af Johan E. Eliassen N. og Sarah Kristine (f. Andersen), frekv. Helgelands amtsskole, 98—99, udv. 03, lærer, Ft. Ransom, N. D., 03—05, frekv. Augsburg Sem., 05—12 (C.T.), *prest*, Badger, Minn., 12—, kredssek., 13—14, forf. "Drivende skyer", 11.



1912.

NESDAL, SIVERT.

Ord. 1912. Forenede kirke, 1912—.

F. paa Nesdal, Loen, Nordfjord, Bergen, 6 dec. 1875, af Salve P. N. og Johanne (f. Kolbensen Bøddal), frekv. Fjordenes amtsskole, 92, udv. 02, frekv. St. Olaf Coll., 02—09 (A.B.), U. C. Sem., 09—12 (C.T.), *missionær*, Madagaskar, 12—, forf. "Vor tids forøkedede missionskrav til den enkelte", 09.



1912.

NILSEN, KARL GUSTAV.

Ord. 1912. Forenede kirke, 1912—.

F. i Tryssil, S. Østerdalen, Hamar, 10 okt. 1883, af August Tjørmo og Gullaug (f. Nilsen), udv. 02, frekv. Augsburg Sem., 03—09 (A.B.), Der theologischen Schule, Bielefeld, Tyskland, 09, Augsburg Sem., 10, U. C. Sem., 11—12 (C.T.), *prest*, Slater, Ia., 12—. *Magdalene Bakke, 12.



1912.

OHNSTAD, BOTOLF L.

Ord. 1912. Forenede kirke, 1912—.

F. i Aurland, Midtre Sogn, Bergen, 18. feb. 1877, af Lars O. og Erika Christina (f. Schauke), frekv. Sogndals folkehøjskole, 95—97, Elverum sem., 97—99 (seminarist), lærer, Aurland, 99—01, Kristiansand, 01—06, frekv. Larsens latinskole, Skien, 06—07, Bergens latinskole, 07—08, udv. 08, religionsskolelærer, N. D., 08—09, frekv. U. C. Sem., 09—12 (C.T.), *prest*, Margo (14 mghdr.), Sask., 12—.



1913.

OPPEN, GILBERT.

Ord. 1912. Norske synode, 1912—.

F. i Otter Creek, Ia., 21 mars 1872, af Ole A. O. og Guri (f. Nerstad), frekv. Huron, S. D., High School, 90—91, Sioux Falls Luth. Normal, 95—98, religionsskolelærer, Freeborn Co., Minn., 98—00, Crow River, Minn., 00—09, frekv. Luther Sem., 09—12 (C.T.), *prest*, Renville, Minn., 12—. *Olea Severina Aasen, 00.



1914.

Galveston, Tex., 12—14, forf. "Hamar domkirke" (i "Symra", 1911, 95—109). †21 mars 1914. *Hildur Mehus, 13.

†ORTING, EINAR ALBERT NIELSEN BRYN.

Ord. 1912. Norske synode, 1912—14.

F. i Kristiania, Norge, 22 aug. 1881, af Martin Anton Nielsen Bryn og Laura (f. Oarthing), frekv. Kristiania borgerskole, 95—99, modtog siden privat undervisning i tegning af kunstmaler Barlog, 96—00, udv. 01, assistent ved sjømandsmissionen, Pensacola, Fla., 03—04, frekv. Oxford Univ., 04—05, Kristiania indremission, 05, frekv. Kristiania univ., 05—06, paa et mekanisk verksted, 05—07, malte, 07—08, frekv. Luther Coll., 08—09, Luther Sem., 09—12 (C.T.), *sjømandsprest*,



1912.

OTTERSTAD, NILS LARSON.

Ord. 1912. Forenede kirke, 1912—.

F. i Bergen, Norge, 6 nov. 1885, af Lars O. og Dorthea (f. Strømme), udv. 86, frekv. St. Ansgar Sem., 01—03, St. Olaf Coll., 03—09 (A. B.), U. C. Sem., 09—12 (C.T.), *prest*, Grantsburg, Wis., 12—13, Harlem, Mont., 13—. *Ella M. Brekke, 13.

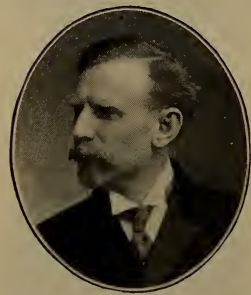

1909.

PETTERSEN, WILHELM MAURITZ.

Ord. 1912. Forenede kirke, 1912—.

F. i Mandal, Kristiansand, 16 dec. 1860, af skibsfører Thorn Silius P. og Athalia (f. Thomsen), frekv. Mandals borgerskole, 67—75, Mandals middelskole, 76—77, Kristiansands navigationsskole, 78, udv. 82, frekv. Augsburg Sem., 82—84 (A.B.), Minn. Univ., 85—86, Augsburg Sem., 84—85, 86—87, *prest*, Covenant Eng. Luth., Chicago, Ill. 12, Portland, Me., 12—, lærer i sprog, literatur osv., Augsburg Sem., 86—10, sekr., Frikirken, 02—04, v.formand, Frikirken, 07—08, forf. "Digte", 90, "En ny slegt" (dramatisk digt), 00, "Fra bjørkeskog og granholt", 11, "The Pilot's Christmas", 08, "Georg Sverdrup", 08, "Gurlands "I tvende verdener" (oversat fra tysk), 12, medredaktør, "Folkebladet", 93—10, "Skandinaven", 12. *Gunda Marie Nygaard, 87 (†08), Olufine Alexandra Saugestad, 09.



1912.

RITLAND, JOHN.

Ord. 1912. Forenede kirke, 1912—.

F. i Elroy, Wis., 4 juni 1884, af Ole J. R. og Gunhild Marie (f. Mosby), frekv. St. Olaf Coll., 02—09 (B.S.), U. C. Sem., 09—12 (C.T.), *prest*, Ladysmith, Wis., 12—.



1913.

ROLFSEN, OLE O.

Ord. 1912. Norske synode, 1912—.

F. i Sand, Ryfylke, Kristiansand, 8 nov. 1882, af Ole R. og Karine (f. Tjelmene), udv. 04, frekv. Luther Coll., 05—06, Red Wing Sem., 07—08, Luther Coll., 08—09, Luther Sem., 09—12 (C.T.), *prest*, Woonsocket, S. D., 12—13, Presho, S. D., 13—. *Thone J. Riveland, 13.



1912.

SALVESON, EMIL.

Ord. 1912. Norske synode, 1912—.

F. i Douglas Co., Minn., 3 dec. 1883, af Ole S. og Gjertrud (f. Larsen Akre), frekv. Park Region Luth. Coll., 00—04, Luther Coll., 05—09 (A.B.), Luther Sem., 09—12 (C.T.), *prest*, Bonetrail, N. D., 12—13, Greenbush, Minn., 13—. *Geneva C. Stenshoel, 12.



1912.

SANDENO, THOMAS G. (SØNDENAA).

Ord. 1912. Hauges synode, 1912—.

F. i Sandeid, Vikedal, Ryfylke, Kristiansand, 15 april 1881, udv. 01, farmer, 01—04, frekv. Red Wing Sem., 04—12 (C.T.), *prest*, Grand Marais, Minn., 12—. *



1913.

SANDMEL, ANTON ANDERSEN.

Ord. 1912. Norske synode, 1912—.

F. i Tolgen, N. Østerdalen, Hamar, 23 mars 1872, af Anders Johnsen S. og Anne (f. Johnsen Moen), udv. 95, farmer, 95—09, frekv. Augsburg Sem., 03—05, Wahpeton Luth. Bible School, 05—06, Luther Sem., 09—12 (C.T.), *prest*, Seattle, Wash., 12—13, Spokane, Wash., 13, Pt. Madison, Wash., 13—. *Gea Svensen Elgaaen, 95.



1912.

SCHILLIAAS, MAGNE.

Ord. 1912. Forenede kirke, 1912—13.

F. i Skage, Indre Namdalen, Trondhjem, 27 feb. 1884, af —, frekv. Overhallen fortsættelseskole, 99, handelsbetjent, 99—01, paa sagførerkontor, 01—03, redaktionssekr., 03—04, udv. 04, journalist, Decorah osv., 04—09, frekv. U. C. Sem., 09—12 (C.T.), *prest*, nær Decorah (Springfield mghd. osv.), Ia., 12—13. *Helga Jørgensen, 12.



1912.

SLETTA, JØRGEN E.

Ord. 1912. Brodersamfundet, 1912—.

F. i Grytten, Indre Romsdal, Trondhjem, 27 aug. 1885, af Even S. og Marit (f. Skotte), frekv. ungdomsskole paa Kystad ved Trondhjem, 01—02, udv. 03, frekv. Wahpeton Luth. Bible School, 07—11 (C.T.), lærer, Delamere, N. D., 09, Coopers-town, N. D., 10—11, Moland, Minn., 11—13, *prest*, Kenyon, Minn., 12—, formand, Luth. Bible School China Mission Society, 11—. *Maria Erickson, 12.



1912.

SOLHEIM, ELLING S.

Ord. 1912. Frikirken, 1912—.

F. i Tusteren, Ytre Nordmøre, Trondhjem, 3 mars 1880, af Anders T. S. og Nikoline (f. Erikson), udv. 04, frekv. Augsburg Sem., 05—12 (C. T.), *prest*, Valley City, N. D., 12—. *Helene Søgarden, 12.



1913.

SØRENSEN, SIGURD THOMAS.

Ord. 1912. Forenede kirke, 1912—.

F. i Mandal, Kristiansand, 9 okt. 1882, af Amund O. S. og Wilhelma M. (f. Wilhelmsen), udv. 92, frekv. St. Olaf Coll., 03—10 (A.B.), U. C. Sem., 10—13 (C.T.), *prest*, Los Angeles, Cal, 12—, forf. "The Fight of a Good Man" (oration), 09, vandt Minn. State og N. W. Interstate College Oratorical Contests, 09. *Sara A. Aga, 12.



1912.

TOLLEFSON, SANDER.

Ord. 1912. Forenede kirke, 1912—.

F. i Churches Ferry, N. D., 7 nov. 1882, af Tollef T. og Anna (f. Nestegaard), frekv. St. Olaf Coll., 00—02, 04—08 (B.S.), lærer i videnskab, Owatonna, Minn., High School, 08—09, frekv. U. C. Sem., 09—12 (C.T.), Minn. Univ., 09—10, *prest*, Forman, N. D., 12—. *Gunda B. Mohn, 12.



1913.

TOLLEFSON, THONALD CORNELIUS.

Ord. 1912. Forenede kirke, 1912—.

F. i Rothsay, Minn., 1 feb. 1883, af Arnt C. T. og Manna (f. Guin), frekv. Red Wing Sem., 05—12 (C.T.), *prest*, Slim Buttes, S. D., 12—. *Amelia Fladstad, 13.



1912.

TURMO, ANDREAS MARKUS.

Ord. 1912. Norske synode, 1912—.

F. i Luverne, Minn., 29 sept. 1883, af pastor Andreas T. og Marie (f. Medalen), frekv. Luther Coll., 00—04, commonskolelærer, Boon Co., Neb., 04—05, handelsbetjent, Minot, N. D., 05—07, frekv. Luther Sem., 09—12 (C.T.), *prest*, Gravenhurst, Ont., 12—.



1913.

WISNAES, JOHN CARLOT.

Ord. 1912. Norske synode, 1912—.

F. i Hickson, N. D., 26 mars 1885, af pastor Rasmus J. W. og Emilie (f. Bredeson), frekv. Grand Forks Coll., 01—04, Luther Coll., 04—09 (A.B.), Luther Sem., 09—12 (C.T.), *prest*, Jamestown, N. D., 12—.



1907.

YLVISAKER, NILS WALTHER.

Ord. 1912. Norske synode, 1912—.

F. i Albert Lea, Minn., 10 mai 1887, af pastor Johan Thorbjørn Y. og Josefine (f. Fryslie), frekv. Albert Lea High School, 02—04, Luther Acad., Albert Lea, 04—05, Luther Coll., 05—09 (A.B.), Luther Sem., 09—12 (C.T.), *prest*, Mahanomen, Minn., 12—.



1913.

AASHEIM, GOTFRED M.

Ord. 1913. Frikirken, 1913—.

F. i Stod, N. Indherred, Trondhjem, 29 sept. 1878, af Thore Øvreaasen og Birgithe (f. Aasheim), udv. 96, frekv. Glenwood Acad., 97—98, Wahpeton Luth. Bible School, 07—10, Augsburg Sem., 10—13 (C.T.), *prest*, Vancouver, B. C., 13—. *Mabel Henriette Hansen, 13.



1913.

AKRE, JØRGEN EMIL HANSEN.

Ord. 1913. Forenede kirke, 1913—.

F. i Aakre, Karmsund, Kristiansand, 24 sept. 1886, af Hans Salvesen og Karine (f. Tønnesen Akre), butikbetjent i Kopervik, 00—02, frekv. Framnes ungdomsskole, 03, Voldens sem., 04—05 (seminarist), udv. 05, frekv. St. Olaf Coll., 06—09, U. C. Sem., 10—13 (C.T.), *prest*, Maplebay, Minn., 13—. *Hannah Aasmundsen, 13.



1913.

ALVESTAD, THORVAL JENIUS.

Ord. 1913. Hauges synode, 1913—.

F. i Haugesund, Karmsund, Kristiansand, 15 nov. 1882, af Lars A. og Martha (f. Tallakson), udv. 84, frekv. Red Wing Sem., 04—12 (C.T.), Chicago Luth. Sem., 12—13, *prest*, Joliet, Ill., 13—.



1913.

ANDERS, ALBERT J.

Ord. 1913. Forenede kirke, 1913—.

F. i Lisbon, Ill., 23 juni 1884, af Abraham Anders Tofte og Johanne (f. Arnevig), frekv. Pleasant View Luth. Coll., 03—06, St. Olaf Coll., 06—10 (A.B.), U. C. Sem., 10—13 (C.T.), *prest*, Maskell, Neb., 13—. *Caroline B. Hermanson, 13.



1913.

ANDERSEN, SVEN (THO, S. A.).

Ord. 1913. Forenede kirke, 1913—.

F. i Hjartdal, Øvre Telemarken øst, Kristiansand, 5 juni 1882, af Anders Olsen og Ragnhild (f. Thovsen), frekv. Hjartdals amtsskole, 96—97, Kristiania underofficerskole, 97—99, Schønnings handelsskole, 99—00, udv. 02, frekv. Concordia Coll., 03—04, St. Olaf Coll., 06—07, Loyola Univ., 07—10 (A.B.), Chicago Luth. Sem., 10—11, U. C. Sem., 11—13 (C.T.), *prest*, Hesnault, N. D., 13—, kredskasserer, 13—.



1913.

ARNE, KARL JOHNSEN.

Ord. 1913. Forenede kirke, 1913—.

F. paa Garnæs, Arne, Osterøyen, Bergen, 17 feb. 1871, af John Johnsen Trettenæs og Anna (f. Øie), udv. 89, frekv. U. C. Sem., 99, religionsskolælærer og lægprædikant, 99—10, frekv. U. C. Sem., 10—13 (C.T.), *prest*, Glenham, S. D., 13—.



1913.

ARNESON, JOHAN.

Ord. 1913. Hauges synode, 1913—.

F. i Eidsberg, Mellem Borgesyssel, Kristiania, 19 feb. 1883, af Arne Hansen og Helene Marie (f. Larsen), frekv. en privat middelskole, 99—02, Otto Freiders handelsskole, Kristiania, 02—03, udv. 05, frekv. Red Wing Sem., 06—13 (C.T.), *prest*, Cox, S. D., 13—.



1913.

BELSAAS, OLE.

Ord. 1913. Forenede kirke, 1913—.

F. i Buviken, N. Dalene, Trondhjem, 31 aug. 1869, af Ingebrigt B. og Sigrid (f. Salthnes), udv. 77, frekv. Windom Institute, 87, 88, 89, 90, common-skolelærer, 90—96, frekv. Madison Luth. Normal, 96—98, common- og religionsskolelærer, 98—10, frekv. U. C. Sem., 10—13 (C.T.), *prest*, Little Fork, Minn., 13—.



1913.

BJØRGAN, OLE OLSEN.

Ord. 1913. Frikirken, 1913—.

F. i Værdalen, S. Indherred, Trondhjem, 13 mars 1888, af Ole G. B. og Anna (f. Olsen), frekv. Stenkjær folkehøiskole, 03—06, udv. 08, frekv. Augsburg Sem., 09—13 (C.T.), Paris Univ., Frankrig, 13—14, *missionær*, Tongobory, Tulear, Madagaskar, 14—.



1913.

BRAATEN, OLAF FOLKVARSDSON.

Ord. 1913. Forenede kirke, 1913—.

F. i Bø, Nedre Telemarken, Kristiansand, 27 jan. 1885, af Folkvard O. B. og Aslaug (f. —), gaardbruger, udv. 04, frekv. Concordia Coll., 05—10, U. C. Sem., 10—13 (C.T.), *missionær*, Singyang, Honan, Kina, 13—.



1913.

BRATLIE, P. M.

Ord. 1913. Forenede kirke, 1913—.

F. i Trondenes, Tromsø, 21 feb. 1883, af Mads Olsen og Ellen Marie (f. —), udv. 03, frekv. Concordia Coll., Moorhead, 06—10, U. C. Sem., 10—13 (C.T.), *prest*, Gary, Minn., 13—.



1913.

BREIVIK, ALFRED OLSON.

Ord. 1913. Forenede kirke, 1913—.

F. i Skjerstad, S. Salten, Tromsø, 16 juni 1882, af Ole Benjaminsen og Anna (f. Nilsen), maler, Bodø, 99—02, udv. 05, frekv. Red Wing Sem., 06—10, U. C. Sem., 10—13 (C.T.), *prest*, Vang, N. D., 13—. *Elinor Westfield, 13.



1911.

BREKKE, MAURITZ ANDREAS.

Ord. 1913. Forenede kirke, 1913—.

F. i Ørsten, S. Søndmøre, Bergen, 9 feb. 1878, af Nils B. og Anna (f. Scheldrup), frekv. folkeskolen i Norge, emissær for indre- og hedningemissionen i Norge, 97—02, fungerende jernbaneprest, 02—05, sekr., Trondhjems indremission og fungerende militærprest, 05—11, udv. 11, asst. sjømandsprest, New York, 11—13, *prest*, Brooklyn, N. Y., 13—, formand, Trondhjem kreds Santalmission, 07—10, bestyrer, Wærnes soldaterhjem, 07—11. *Elise Nedregatten, 99.



1909.

BRUN, CARL JOHANSON.

Ord. 1913. Brodersamfundet, 1913—.

F. i Vestnes, Indre Romsdal (Søndmøre), Trondhjem, 21 dec. 1886, af Johan B. og Stina (f. Bertinussen), udv. 04, frekv. Wahpeton Luth. Bible School, 05—09 (C.T.), ekspeditør, "Broderbaandet", 11—12, *prest*, Fergus Falls, Minn., 13—. *Martha Kirkerud, 09.

BULAND, PEDER.

Ord. 1913. Forenede kirke, 1913—.

F. i Skjold, Karmsund, Kristiansand, 17 nov. 1867, af Holger Bjelland og Martha (f. —), frekv. en høiskole, 83—84, en amtsskole, 84—85, udv. 86, købmand, 90—11, frekv. U. C. Sem., 12, lægprædikant i Des Moines kreds, 98—13, *prest*, Huxley, Ia., 13—. *Margrethe Lange, 86.



1913.

CHARLSON, NELS JOSEPH.

Ord. 1913. Forenede kirke, 1913—.

F. nær Lake Mills, Ia., 31 mai 1878, af Sam C. og Kari (f. Tangen), frekv. St. Ansgar Sem., 97—98, farmer i N. D., 03—09, frekv. U. C. Sem., 10—13 (C.T.), *prest*, Bowman, N. D., 13—. *Hansine Flemine Maursund, 99.



1913.

CHELMEN, RASMUS SEVERIN.

Ord. 1913. Hauges synode, 1913—.

F. i Ossian, Ia., 20 okt. 1884, af Even C. og Kirsten (f. Berge), frekv. Red Wing Sem., 05—13 (C.T.), *prest*, St. Paul og Webster, Minn., 13—.



1913.

FATLAND, HANS GOTFRED.

Ord. 1913. Forenede kirke, 1913—.

F. i Walcott, N. D., 25 dec. 1883, af Even H. F. og Julia C. (f. Hagen), frekv. St. Olaf Coll., 03—10 (A.B.), U. C. Sem., 10—13 (C.T.), *prest*, Camrose, Alta., 13—. *Clara Bergan, 13.



1913.

FLOREN, LARS JOHNSON.

Ord. 1913. Forenede kirke, 1913—.

F. i Hegre, S. Indherred, Trondhjem, 15 april 1881, af John O. Storflor (Floren) og Beret (f. Renaas), udv. 03, frekv. St. Olaf Coll., 05—10, U. C. Sem., 10—13 (C.T.), *prest*, Springfield, Minn., 13—.



1913.

GRAVDAL, ANTON JOHNSON.

Ord. 1913. Forenede kirke, 1913—.

F. i Hegre, S. Indherred, Trondhjem, 14 april 1882, af John O. G. og Anne (f. Pedersen), udv. 98, frekv. St. Olaf Coll., 05—10, U. C. Sem., 10—13 (C.T.), *prest*, Stephen, Minn., 13—. *Nina J. Eggen, 13.



1913.

HANSON, OLAF BERNHARD.

Ord. 1913. Forenede kirke, 1913—.

F. i Aa (Aafjorden), Fosen, Trondhjem, 19 dec. 1865, af Hans O. Kroken og Anna Bergita (f. Jensen), frekv. almueskolen, 73—80, privat fortsættelsesskole, 80—82, Aafjordens folkehøjskole, 85—86, Klæbu sem., 88—89, udv. 89, religionskolelærer og kirkesanger, 00—13, frekv. U. C. Sem., 10—13 (C.T.), *prest*, Assiniboia, Sask., 13—. *Nella Rokke, 01.



1913.

HANSON, OLAF M.

Ord. 1913. Hauges synode, 1913—.

F. i Gildeskaal, S. Salten, Tromsø, 24 juli 1882, af Oluf H. og Lovise (f. Benonisen), udv. 04, frekv. Red Wing Sem., 05—13 (C.T.), *prest*, Crookston, Minn., 13—. *Helga Arnestad, 13.



1913.

HARANG, OSCAR CONRAD.

Ord. 1913. Forenede kirke, 1913—.

F. i Lake Mills, Ia., 1 aug. 1885, af Anon H. og Anna (f. Odden), frekv. Lake Mills, Ia., High School, 02—06, lærer i Lake Mills High School, 06—07, frekv. Highland Park Coll., 07—08, paa sagførerkontor, 09, frekv. U. C. Sem., 10—13 (C.T.), *prest*, Robinson, Kans., 13—. *Emma T. Halverson, 13.



1913.

HAUGEN, OLE OLSON.

Ord. 1913. Forenede kirke, 1913—.

F. i Hol, Hallingdal, Kristiania, 25 mars 1884, af Ole H. og Kari Ö. (f. Dokken), udv. 00, frekv. Concordia Coll., 05, Wahpeton Luth. Bible School, 09, U. C. Sem., 13, *prest*, Pomrant, Sask., 13—, emissær, Sask., 12. *Anna Sennum, 08.



1910.

HEGLAND, MARTIN.

Ord. 1913. Forenede kirke, 1913—.

F. i Merton, Minn., 20 jan. 1880, af Tellef H. og Anne Kristine (f. Tyvand), frekv. Owatonna, Minn., High School, 96—00, St. Olaf Coll., 00—04 (A.B.), Supt. of City Schools, Fertile, Minn., 04—07, frekv. Minn. Univ., 07—08 (A.M.), U. C. Sem., 07—10 (C.T.), Columbia Univ., 10—12 (Ph.D., 14), For. kirkes stipendiat, 10—11, Columbia Univ. graduate scholar, 11—12, foreign research scholar, 12, *prest*, Grand Forks (Zion), N. D., 13—, forf. "An Historical and Semasiological Study of Synonyms Denoting Pleasure" (ms.), 08, "The Danish People's High School" (thesis), 13. *Georgina E. Dieson, 11.



1913.

HOFRENNING, BERNT MONSON.

Ord. 1913. Norske synode, 1913—.

F. i Loen, Nordfjord, Bergen, 16 mars 1883, af Mons J. H. og Dorthea (f. Bødal), frekv. Fjordenes amtsskole, 00—01, Voldens forberedende kursus, 01—02, Voldens sem., 02—04 (seminarist), lærer, Stryn, 05, udv. 05, frekv. Willmar Sem., 06—08, Sioux Falls Luth. Normal, 08—09, Luther Sem., 10—13 (C.T.), Minn. Univ., 13, *prest*, Max, N. D., 13—. *Anna Loftnes, 13.



1913.

HOFSTAD, RASMUS HERMANSEN.

Ord. 1913. Frikirken, 1913—.

F. i Fitjar, N. Søndhordland, Bergen, 1 okt. 1881, af Herman H. og Martha (f. Simonsen Westbøstad), udv. 00, frekv. Parkland Acad., 03—04, Bethany Coll., 04—08, skolelærer, Beltrami, Minn., 08—09, frekv. Augsburg Sem., 09—13 (C. T.), *prest*, Harfield, Sask., 13—, kredssekr., 13—.



1913.

HOLBECK, ANDREW A.

Ord. 1913. Forenede kirke, 1913—.

F. i Holme, Mandal, Kristiansand, 27 mai 1882, af Anders H. og Andrea (f. Thomassen), frekv. amtsskolen, 97—98, udv. 01, frekv. Madison Normal, 02—06, St. Olaf Coll., 06—10 (A.B.), U. C. Sem., 10—13 (C.T.), *prest*, Billings, Mont., 13—.



1913.

HOLEN, EYVIN OLAFSEN.

Ord. 1913. Norske synode, 1913—.

F. i Nes, Nedre Telemarken, 10 okt. 1867, af Ole Olafsen H. og Anne (f. Sigurdson), frekv. Bøe amtsskole, 82—83, læste privat, 83—84, tog bogholderkursus, 84—85, læste teologi privat, 90—94, emissær for Santalmissionen, 88—08, udv. 09, vikar (Forenede kirke), Chicago (Zions mghd.), Ill., 10, Minot, N. D., 11—13, evangelist, Minneapolis og St. Paul, 12, *prest*, Kathryn, N. D., 13—, medredaktør, "Santhalen", 02—08, forf. "Dugdraaper" (prækenbog), 02. *Johanne Olsen, 89.



1913.

INGVOLDSTAD, ORLANDO.

Ord. 1913. Forenede kirke, 1913—.

F. i Decorah, Ia., 14 mai 1885, af Peter Olson I. og Josephine (f. Engebretson), frekv. Decorah High School, 89—00, St. Olaf Coll., 07—10 (A. B.), Minn. Univ., 14 (A.M.), Kristiania univ. (menighedsfakultetet), 10—11, U. C. Sem., 11—13 (C.T.), *prest*, Marshalltown, Ia., 13—. *Susanne M. Osmon, 12.



1913.

JAHREN, HANS CHRISTIAN MARTIN.

Ord. 1913. Forenede kirke, 1913—.

F. i Columbus, O., 21 jan. 1886, af pastor Johan H. og Sigrid K. (f. Hanson), frekv. Concordia Coll., 02—05, St. Olaf Coll., 05—09 (A.B.), U. C. Sem., 09—12 (C.T.), *prest*, Grand Meadow, Minn., 13—.



1913.

JOHNSON, JOHN MARTINUS.

Ord. 1913. Hauges synode, 1913—.

F. i Minneapolis, Minn., 27 dec. 1884, af Emil Johnson og Agnette (f. Einavolden), frekv. Crookston Business Coll., 05—06, Red Wing Sem., 06—13 (C.T.), *prest*, Fergus Falls, Minn., 13—.



1914.

JORDAHL, EDWARD L.

Ord. 1913. Norske synode, 1913—.

F. i Øksendalen, Indre Nordmøre, Trondhjem, 3 juli 1882, af Lars S. J. og Bridt (f. Lien), udv. 01, frekv. Sioux Falls Luth. Normal, 01—05, Luther Coll., 05—10 (A.B.), Luther Sem., 10—13 (C.T.), *prest*, Lead, S. D., 13—.



1913.

KANDAL, KNUT OLSEN.

Ord. 1913. Forenede kirke, 1913—.

F. i Breim, Nordfjord, Bergen, 25 aug. 1885, af Ole Rasmussen K. og Kristiane (f. Knutsen Ness), frekv. Breims fortsættelsesskole, 99—00, udv. 04, frekv. Concordia Coll., Moorhead, 04—10, U. C. Sem., 10—13 (C.T.), *prest*, Shell Brook, Sask., 13—.



1913.

KLEPPE, ARENTS THEODOR.

Ord. 1913. Forenede kirke, 1913—.

F. paa Kleppe, Hitterø, Flekkefjord, Kristiansand, 3 jan. 1872, af Lars Ber K. og Elen Gurine (f. Didriksen), udv. 91, frekv. U. C. Sem., 98—00, bestyrer, Lutheran Hospice, Minneapolis, Minn., 07—08, frekv. U. C. Sem., 08—10, 12—13, afholdstaler, 09, *prest*, Paullina, Ia., 13—. *Sophia B. Hansen, 03.



1913.

KNUDSEN, IVER M.

Ord. 1913. Brodersamfundet, 1913—.

F. i Edø, Ytre Nordmøre, Trondhjem, 5 mars 1886, af Martin K. og Elen Berntine (f. Iversen), udv. 06, frekv. Wahpeton Luth. Bible School, 08—12 (C.T.), *prest*, Aitkin, Minn., og Bayfield, Wis., 13—.



1913.

KORSRUD, ALBERT CLARENCE.

Ord. 1913. Norske synode, 1913—.

F. i Decorah, Ia., 29 nov. 1879, af Ole L. K. og Julia (f. Dybevik), frekv. Luther Coll., 02—08 (A.B.), Ia. commonskolelærer, 08—10, frekv. Luther Sem., 10—13 (C.T.), *prest*, Palermo, N. D., 13—.



1913.

LERUD, THEODORE.

Ord. 1913. Norske synode, 1913—.

F. nær Twin Valley, Minn., 5 april 1886, af Gulbrand Anton L. og Elene Marie (f. Torgundrud), frekv. Twin Valley High School, 02—05, Luther Coll., 05—10 (A.B.), Luther Sem., 10—13 (C.T.), *prest*, Roland, Ia., 13—.

LIE, NILS O.

Ord. 1913. Forenede kirke, 1913—.



1913.

F. i N. Aurdal, Valdres, Hamar, 9 jan. 1876, af Ole N. L. og Kari O. (f. Juvkam), frekv. Valdres kommunale middelskole, 92—94, Fru Nielsens skole, Kristiania, 97—99 (A.B.), Hamar sem., 03 (seminarist), Kristiania krigsskole, 99—00 (løjtnant, vpl.), Kristiania univ., 02, 07—09 (A.M.), lærer, Bøns middelskole, Eidsvold, 00—01, S. Aurdals fortsættelsesskole, 01—07, Kristiania læreguttehjem, 07—08, Kristiania waisenhus, 08—09, udv. 09, frekv. U. C. Sem., 10—13 (C.T.), lærer i norsk, U. C. Sem., 10—13, *prest*, Mobridge, S. D., 13—. *Torbjørg S. Frølich, 08.



1913.

LORENTZEN, JENS B.

Ord. 1913. Frikirken, 1913—.

F. i Rødø, N. Helgeland, Tromsø, 19 april 1878, af Lorentz Gabrielsen Langnes og Mekeline (f. Johnsen), udv. 04, frekv. Bethania Coll., 04—08, Augsburg Sem., 10—13 (C.T.), *prest*, Bonetraill, N. D., 13—. *Viva Wiersen, 14.

LØBECK, JOHN ENGBRETSSEN.

Ord. 1913. Frikirken, 1913—.



1913.

F. i Tryssil, S. Østerdalen, Hamar, 1 okt. 1862, af Engbret L. og Inger (f. Olsen), udv. 67, frekv. Augsburg Sem., 81—84, Minneapolis Acad., 85—86, Valparaiso Univ., 87—88, Augsburg Sem., 88—89 (A.B.), Minn. Univ., 89—90, lærer i de offentlige skoler, 90—98, lærer, Nordvestens bibelskole, Belgrade, 98—00, Wartburg missionskole, Belgrade, 00—01, (flyttet) Alexandria, Minn., 02—06, Oak Grove Lutheran Ladies' Seminary, Fargo, 06—12, frekv. Augsburg Sem., 12—13 (C.T.), *prest*, St. Paul, Minn., 13—. *Emma Linden, 89.



1912.

LØVSETH, PEDER OLSON.

Ord. 1913. Hauges synode, 1913—.

F. i Bynettet, N. Dalene, Trondhjem, 11 mai 1883, af Ole A. L. og Gurina (f. Vorset), udv. 01, frekv. Jewell Luth. Coll., 07—10, Red Wing Sem., 10—13 (C.T.), *prest*, Reeder, N. D., 13—.



1913.

MADLAND, HJALMAR.

Ord. 1913. Forenede kirke, 1913—.

F. i Lyngdal, Lister, Kristiansand, 14 dec. 1883, af Jacob O. M. og Martine (f. —), udv. 00, farmer, 00—04, frekv. Augustana Coll., 03—06, St. Olaf Coll., 06—08, U. C. Sem., 10—13 (C.T.), *prest*, Merrill, Wis., 13—.



1913.

MYRWANG, JENTOFT ANTONIUS HANSEN.

Ord. 1913. Norske synode, 1913—.

F. i Ofoten, N. Salten, Tromsø, 7 april 1884, af —, frekv. en middelskole, 98—02, Tromsø sem., 02—04 (seminarist), forretningsskole og Tromsø landbrugsskole (graduent fra begge), læste klassiske sprog, udv. 07, frekv. Grand Forks Coll., 07—09, Luther Sem., 10—13 (C.T.), *prest*, Merrill, Wis., 13—.

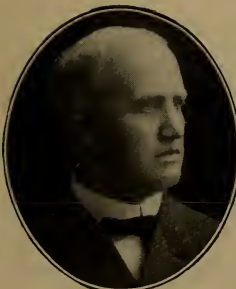

1913.

NELSON, CHARLES EDWARD.

Ord. 1897. Frikirken, 1913—.

F. i Mt. Morris, Wis., 30 dec. 1871, af Halvor Nelson og Margrethe (f. Olsen, fra Telemarken), frekv. Chicago Theol. Sem., 91—92, Red Wing Sem., 92—93, Chicago Theol. Sem., 95—97 (C.T.), *prest*, Maine (Evangeliske frikirke), Wis., 97—07, Britt, Ia., 08—13, Clintonville (Lutherske frikirke), Wis., 13—, forf. "Den første kristne menighed", 08, "Sangen i menigheden", 09. *Margrethe Hansen, 95.



1913.

NESHEIM, ALVIN SYVERSEN.

Ord. 1913. Frikirken, 1913—.

F. i Primrose, Dane Co., Wis., 17 april 1886, af Syver N. og Ingeborg (f. Edmonds), frekv. Augsburg Sem., 05—13 (C.T.), *prest*, Minneapolis (Pillsbury Ave. mghd.), Minn., 13—. *Mabel Theodora Lien, 13.



1913.

OKDALE, HENRY ALBERT.

Ord. 1913. Forenede kirke, 1913—.

F. i Fayette Co., Ia., 2 juni 1878, af Lewis Olson og Sophia (f. Berge), frekv. St. Olaf Coll., 99—07 (A.B.), lærer, Pleasant View Luth. Coll., 07—10, frekv. Chicago Univ., 09, U. C. Sem., 10—13 (C.T.), *prest*, Eagle Grove, Ia., 13—. *Cora Josephine Thompson, 08.



1913.

OLSEN, OSCAR C.

Ord. 1913. Frikirken, 1913—.

F. i Stavanger, Kristiansand, 27 april 1879, af Carl Olsen Kjørmoe og Christine Theodora (f. Thonstad), udv. 80, frekv. skolen i Rushmore, Minn., 97—99, lærer, Lismore mghd., Minn., 09—10, frekv. Augsburg Sem., 10—13 (C.T.), *prest*, Pollock, S. D., 13—. *Amanda Johnson, 12.



1913.

PEDERSEN, CARL OSCAR.

Ord. 1908. Forenede kirke, 1913—.

F. i Stavanger, Kristiansand, 29 sept. 1887, af kaptein Osmund P. og Karen (f. Olsen), frekv. fortsættelsesskole, 02—03, udv. 03, frekv. Union Coll., 04—05, Chicago Training Coll., 05—06, officer i Frelsesarmeen, 07—08, *prest* (Methodist Episcopal), Newburg, Minn., 08—10, frekv. U. C. Sem., 10—13 (C.T.), *bymissionær*, New York City, N. Y., 13—, redig. "Barnesangeren", 12. *Ragna Augusta Ness, 13.



1913.

PEDERSEN, JOHN JONAS (IDLAND).

Ord. 1913. Frikirken, 1913—.

F. i Løge, Gjesdal, Jæderen, Kristiansand, 20 april 1875, af Jonas P. Idland og Malene Serine (f. Anestad), udv. 82, frekv. Augsburg Sem., 07—13 (C.T.), *prest*, Buffalo, S. D., 13—, lærer og kirkesanger, Grygla, Minn., 09—10. *Gertha Kristine Rasmussen, 10.



1913.

PREUS, HERMAN AMBERG, JR.

Ord. 1913. Norske synode, 1913—.

F. i Eau Claire, Wis., 11 april 1888, af pastor Johan Wilhelm P. og Linka (f. Hjort), frekv. Luther Coll., 04—10 (A.B.), Luther Sem., 10—13 (C.T.), *prest*, Spokane, Wash., 13—.



1913.

QUALLY, BEN CONRAD.

Ord. 1913. Forenede kirke, 1913—.

F. nær Seneca, Ill., 3 dec. 1885, af Nels J. Q. og Martha (f. Larson), frekv. Pleasant View Luth. Coll., 05—09, U. C. Sem., 10—13 (C.T.), *prest*, Powers Lake, N. D., 13—.



1908.

ROGNLIEN, JOSEPH BERNHARD.

Ord. 1913. Norske synode, 1913—.

F. nær Strum, Wis., 9 feb. 1883, af Anton R. og Marie Christine (f. Opsahl), frekv. Gale Coll., 02—06, Luther Coll., 06—10 (A.B.), Luther Sem., 10—13 (C.T.), *prest*, Walnut Grove (3 mghdr.), Neb., 13—. *Olga Valnette Wierson, 11.



1913.

ROSELAND, LEVI ABRAHAM.

Ord. 1913. Forenede kirke, 1913—.

F. i Milwaukee, Wis., 1 april 1889, af pastor Jens C. R. og Rosa A. (f. Thompson), frekv. Austin, Minn., High School, 03—07, St. Olaf Coll., 07, Northwestern Univ., 08, Chicago Luth. Sem., 09—10, United Church Sem., 10—13 (C.T.), *prest*, Crookston, Minn., 13—. *Mabel Clementine Larson, 12.



1913.

ROSELAND, LUTHER MELANCHTON.

Ord. 1913. Forenede kirke, 1913—.

F. i Milwaukee, Wis., 23 dec. 1887, af pastor Jens C. R. og Rosa A. (f. Thompson), frekv. Austin, Minn., High School, 02—06, St. Olaf Coll., 06—07, Northwestern Univ., 08, Chicago Luth. Sem., 10, U. C. Sem., 10—13, *prest*, Elk Point (Immanuel), S. D., 13—. *Alida Andersen, 12.



1913.

RØNSBERG, JOHN OLSON.

Ord. 1913. Hauges synode, 1913—.

F. i Olmstead Co., Minn., 22 mai 1883, af Ole J. R. og Marit O. (f. Haarstad), frekv. Red Wing Sem., 05—13 (C.T.), *prest*, Conrad, Mont., 13—. *Inga Marie Haga, 13.



1911.

SANDANGER, GUSTAV BERNHARD.

Ord. 1913. Frikirken, 1913—.

F. i Sande, S. Søndmøre, Bergen, 5 okt. 1883, af Martinus S. og Pauline (f. Amundsen), frekv. Voldens sem., 03—04, udv. 09, frekv. Augsburg Sem., 10—13 (C.T.), *prest*, Battle Lake, Minn., 13—. *Marie Hermansen, 13.



1913.

SCHRØDER, BIRGER MATHIAS.

Ord. 1913. Forenede kirke, 1913—.

F. i Vefsen, Indre Helgeland, Tromsø, 9 mars 1880, af —, frekv. Mosjøens middelskole, udv. 96, farmer, bestyrer for Beloit barnehjems farm, 02—04, frekv. Augustana Coll., 04—09, U. C. Sem., 11—13 (C.T.), *missionær*, Ft. Dauphin, Madagaskar, 13—. *Laura Caroline Halvorsen, 09.

SNARTEMO, INGVALD BERVITZ.

Ord. 1913. Forenede kirke, 1913—.

F. i Hægebostad, Lister, Kristiansand, 22 mai 1884, af John S. og Alfa (f. Bergvitz), udv. —, frekv. Madison Luth. Normal, —, U. C. Sem., 10—13 (C.T.), *prest*, Amalia, Sask., 13—.

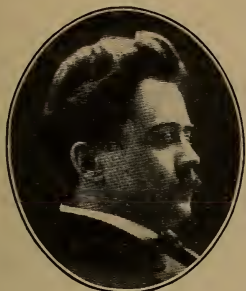

1913.

STAVAAS, OSCAR PETER.

Ord. 1913. Forenede kirke, 1913—.

F. i Ottertail Co., Minn., 18 jan. 1887, af Ole O. S. og Martha P. (f. Viger), frekv. Northwestern Coll., Fergus Falls, 05—08, St. Olaf Coll., 08—10, U. C. Sem., 10—13 (C.T.), *prest*, Halma, Minn., 13—. *Karen M. Johnson, 13.



1910.

STRØMMEN, PETER ANDREAS.

Ord. 1913. Frikirken, 1913—.

F. i Blanchardville, Wis., 26 juni 1887, af Andreas T. S. og Kari (f. Paulson), frekv. Monroe Coll., Wis., 05—06, Augsburg Sem., 08—13 (C.T.), *prest*, Rugby, N. D., 13—. *Nellie A. Framstad, 13.



1913.

STØVE, RASMUS OLSEN.

Ord. 1913. Forenede kirke, 1913—.

F. i Breim, Nordfjord, Bergen, 30 mai 1883, af Ole Nilsen S. og Eli (f. Antonsen Verlo), gaardsdreng, 98—00, i snedkerlære, 00—03, udv. 04, frekv. Concordia Coll., 04—10, U. C. Sem., 10—13 (C.T.), *prest*, Swift Current (4 mghdr.), Sask., 13—. *Serene A. Solberg, 13.



1907.

SUNNER, HARALD K.

Ord. 1913. Forenede kirke, 1913—.

F. i Kongsberg, Kristiania, 22 juli 1877, af Karl S. og Anne Christine (f. Bruun), udv. 94, farmer, 94—04, frekv. Red Wing Sem., 07, religionsskolelærer og lægprædikant i Eagle Grove kreds, Ia., 04—12, frekv. U. C. Sem., 12—13, *prest*, Soldier, Ia., 13—. *Bertha Kjøberg, 99.



1913.

THORSON, THORVALD C.

Ord. 1913. Norske synode, 1913—.

F. paa Melø, N. Helgeland, Tromsø, 8 sept. 1885, af —, udv. 91, frekv. Augsburg Sem., 07—10 (A.B.), Luther Sem., 10—13 (C.T.), *prest*, Janesville, Wis., 13—.



1912.

TUFTE, OLAF BRANDT.

Ord. 1913. Norske synode, 1913—.

F. i V. Slidre, Valdres, Hamar, 2 feb. 1882, af Peder Tuff og Ingeborg (f. Fauske), udv. 99, frekv. Grand Forks Coll., 02—06, Luther Coll., 06—10 (A.B.), Luther Sem., 10—13 (C.T.), Minn. Univ., —, *prest*, Missoula, Mont., 13—.

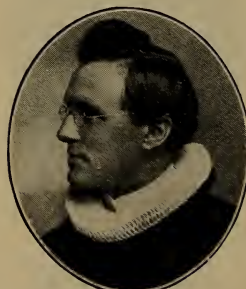

1913.

URSIN, NIKOLAI BERG.

Ord. 1906. Forenede kirke, 1913—.

F. i Ibestad, Trondenes, Tromsø, 18 mars 1867, af Ole Narverud U. og Ellen (f. Mikkelsen), frekv. Lofotens og Vesteraalens amtsskole, 89, udv. 93, frekv. Luther Coll., 02, Chicago Theol. Sem., 03—06 (C.T.), *prest* (Evangeliske frikirke), Concord, Mass., 06—08, Clintonville, Wis., 08—12, frekv. U. C. Sem., 12—13 (C.T.), *prest*, Barron, Wis., 13—. *Olava Larsen, 08.



1910.

VAALER, KNUT BERNHARD.

Ord. 1913. Norske synode, 1913—.

F. i Rio (Bonnet Prairie), Wis., 9 juni 1886, af pastor Johannes R. V. og Anne E. (f. Indlægen), frekv. Grand Forks Coll., 03—06, Luther Coll., 06—10 (A.B.), Luther Sem., 10—13 (C.T.), *prest*, Conrad, Mont., 13—. *Eda C. Halvorsen, 13.

TILLÆG.

Fra Kristiania univ. har vi faat 77 (80) prester, Storjohanns sem., 9, Ill. State Univ., 5, Augustana Sem., 13, Concordia Sem., St. Louis, 132 (138), Concordia Sem. Springfield, 6, Capital Univ., 20, Trandbergs Sem., 2, Weidners Sem., 21, tilsammen fra disse skoler 276 (285) prester. Nedenfor findes professorernes biografier.

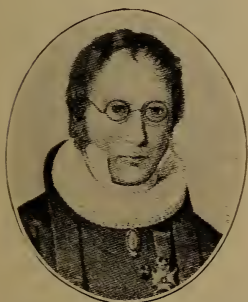

†HERSLEB, SVEND BORCHMANN.

Kristiania univ., 1814—36.

F. i Alstahaug, N. Helgeland, Tromsø, 7 mars 1784, af Jørgen Sverdrup H. og Anna Lydia (f. Borchmann), frekv. Trondhjems katedralskole, —02, Københavns univ., 02—07 (A.B., A.M., C. T.), lærer i anthropologi og religion, Metropolitan-skolen, København, 08—13, *professor i systematisk teologi* og G. T. Eksegese, Kristiania univ., 14—36, grundla Det norske bibelselskab, 16, deltog i oversættelsen af Det nye testamente, 30, stortingsmand, 27—28, stortingets formand, skrev mod N. Wergelands "Danmarks politiske forbrydelse mod Norge", forf. "Lærebog i bibelhistorien", 12, 32, "Indledningen til Det gamle testamente", 39. Ugift.

†STENERSEN, STENER JOHANNES.

Kristiania univ., 1814—35.

F. i Jevnaker, Hadeland, Hamar, 18 aug. 1789, af John S. og Karen Tanch Ancher (f. Borch), frekv. Kristiania katedralskole, 02—07, Københavns univ., 08—11 (A.B., A.M., C.T.), kateket, 12—14, lektor, Kristiania univ., 14—18, *professor i kirkehistorie*, 18—35, forf. "Kirkehistorie" (2 bind), 23, "Udsigt over den lutherske reformation" (2 bind), 19, "H. N. Hauges liv og virksomhed, lære og skrifter", 27. †17 april 1835. *Johanne Abigael Breede, 21 (†84).

†DIETRICHSON, JAKOB FREDERIK.

Kristiania univ., 1832—39.

F. i Arendal, Kristiansand, 4 jan. 1806, af kaptein Gabriel Grubbe D. og Philippa Frederikke (f. Aars), frekv. Kristiania katedralskole, ?—23, Kristiania univ., 23—27 (A.B., A.M., C.T.), lektor, Kristiania univ., 32—39, *professor i kirkehistorie*, 39—70, medlem af Det norske bibelselskabs centralkom., 36—79, deltog i oversættelsen af Bibelen, 62—78, ridder af St. Olavsordenen, 68. †1879. *Julie Josephine Henriette Aars, 34.

†KEYSER, CHRISTIAN NICOLAY.

Kristiania univ., 1836—46.

F. i Norge, 1798, af —, frekv. Kristiania univ., 14—22 (A.B., A.M., C.T.), amanuensis ved Universitetsbiblioteket, 18—25, overlærer, Kristiansand, 25—29, sogneprest, Tveid, 29—36, *professor i dogmatik og symbolik*, Kristiania univ., 36—46, sogneprest, Aker, 46, redig. "For huuslig andagt", 42—45. †28 juli 1846. *Agnes Louise Carlsen, 26 (†40).

†KAURIN, JENS MATHIAS PRAM.

Kristiania univ., 1843—51.

F. i Laardal, Øvre Telemarken vest, Kristiansand, 25 nov. 1804, af past. Eiler Rosenvinge K. og Kristence Susanne (f. Pram), frekv. Kristiania univ., 22—26 (A.B., A.M., C.T.), *res. kapellan*, Sigdal, 27—32, sogneprest, Flesberg, 32—37, lektor, Kristiania univ., 37—43, *professor i kirkehistorie*, 43—49, lærer ved Det prakt. teol. sem., 49—51, sogneprest, Lier, 53—58, biskop, Bergen, 58—63, forf. "Om den skienske menigheds forkastelse af barnedaaben", 57, deltog i den nye udgivelse af Pontoppidans "Forklaring", 43, "Concordiebogen", 53, bibeloversættelsesarbeidet. †1863. *Petronelle Lovise Hanna Thomasine Magelssen, 27.

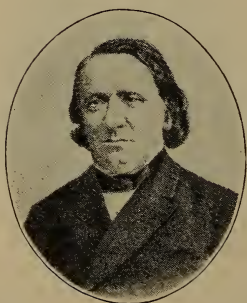

†CASPARI, CARL PAUL.

Kristiania univ., 1847—92.

F. i Dessau, Anhalt, Tyskland, 8 feb. 1814, af jødiske forældre, frekv. Dessaus gymnasium, 29—38, Leipzig Univ., 38—42 (Ph.D.), døbt pinsen 38, manduktør, Leipzig Univ., 42—47, lektor, Kristiania univ., 47—57, *professor i G. T. ekse-gese*, 57—92, forf. "Grammatik der arabischen Sprache", 59, "Quellen zur Geschichte des Tauf-symbols und der Glaubensregel", I—III, 66—75, "Abrahams kaldelse", "Jakobs kamp med Gud", "Daniel", osv., "Ueber den syrisch-ephraimitischen Krieg unter Jotham und Ahas", 49, "De tolv smaae profeter", 75, "Psalmerne bog", 51, "Nadverens indstiftelsesords gudstjenestlige historie", 68, "Bracaros De correctione rusticorum", "Lateinische Schriften", 83, redig. "Theologisk tidsskrift", 59—91, "Concordiebogen", 53, oversatte Det gamle testamentet (til norsk), norsk leksikon, fik ærestitelen Th.D. af —, udnævnt til kommandør af St. Olavsordenen. †11 aug. 1892.

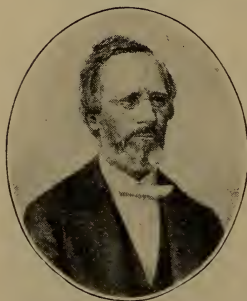

†JOHNSON, GISLE CHRISTIAN.

Kristiania univ., 1849—94.

F. i Norge, 1822, af —, frekv. Kristiansands katedralskole, ?—39, Kristiania univ., 39—45 (A.B., A.M., C.T.), Erlangen Univ. og Leipzig Univ., 45—49, lektor, 49—60, *professor i systematisk teologi*, Kristiania univ., 60—75, i kirkehistorie, 75—94, lærer i pædagogik ved Det prakt. teol. sem., 55—75, Lutherstiftelsens grundlægger og formand, 67—91, indremissionsarbejde, 57—94, forf. "Nogle ord om barnedaaben", 57, "Grundrids af den systematiske teologi", 85, "Dogmehistorien", 97, "Den kristelige etik", 98, redig. "Theologisk tidsskrift", 57—94, "Luthersk kirketidende", 63—75, "Gammelt og nyt", 64—71, "Concordiebogen", 53, deltog i den nye bibeloversættelse, fik ærestitelen Th.D. af Københavns univ., 79, udnævnt til ridder af St. Olavsordenen. †1894. *Emilie Helgine Sophie Dybwad, 25.

†BULL, ANDREAS CHRISTIAN.

Kristiania univ., 1837.

F. i Norge, 1798, af —, frekv. Trondhjems katedralskole, —19, Kristiania univ., 19—23 (A.B., A.M., C.T.), *res. kapellan*, Støren, 24—37, *professor* i teologi, Kristiania univ., 37. †1837.

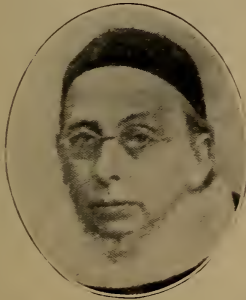

†GRIMELUND, ANDREAS.

Kristiania univ., 1852—56.

F. i Aker, Kristiania, 26 jan. 1812, af Hans Hansen G. og Gunhild (f. Aslaksen), frekv. Kristiania univ., 29—35 (A.B., A.M., C.T.), *gaardbruger*, 35—38, lærer, Kristiania, 38—44, *res. kapellan*, Nannestad, 44—47, Ullensaker, 47—52, *hovedlærer* ved Det prakt. teol. sem., 52—56, *sogneprest*, Gjerpen, 56—61, *biskop*, Trondhjem, 61—83, forf. "Søndagens historie", 86, "Praktisk theologi", 56, 84, "20 ordinationstaler", 85, osv., redig. "Tillæg til Den evang. christelige psalmebog", *kommandør* af St. Olavsordenen, 75. †1896. *Julie Augusta Kjelsen, 38.



†NISSEN, RASMUS TØNDER.

Kristiania univ., 1856—75.

F. i Melhus, N. Dalene, Trondhjem, 14 jan. 1822, af pastor Christian Nicolai N. og Helene Dorothea (f. Tønder), frekv. Kristiania univ., 39—43 (A.B., A.M., C.T.), lærer, Nissens skole, 43—56, *bestyrer* af samme, 50—56, *lektor*, Kristiania univ., 56—64, *professor i kirkehistorie*, 64—75, *statsraad* og *chef* for kirke departementet, 75—82, forf. "Verdenshistorie", 52, "Kirkehistorie", 61, "De nordiske kirkers historie", 84, "Konfirmationen", 70, fik Th.D. graden fra Kjøbenhavns univ., 79, *kommandør* af St. Olavsordenen, 80, Nordstjerneordenen, 77. †19 jan. 1882. Ugift.



†WEXELS, WILHELM ANDREAS.

Kristiania univ., 1851—66.

F. i Kjøbenhavn, Danmark, 29 mars 1797, af Frederik Nannestad W. (norsk) og Bolette Cathrine (f. Balling — dansk), frekv. Kjøbenhavns univ., ?—14, Kristiania univ., 14—18 (A.B., A.M., C.T.), *kateket*, Kristiania, 19—46, *res. kapellan*, Kristiania (Vor Frelses mghd.), Norge, 46—66, *lærer* ved Det prakt. teol. sem., 51—66, forf. "Treschows Kristendommens aand", 28, salmer ("O tænk, naar engang samles skal", osv.), "Andagtsbog for menigmand", 26, "Christelige betragtninger", "Huspostille", 28, 46, "En liden bibelhistorie", 30, "Christelige trøstebreve for bekymrede hjerter", 69, "Forklaring over Det nye testamente" (4 bind), 37, "Pastoraltheologi", "Christi nedfart til helvede", 45, "Luthers større katekismus", 28, osv., redig. "Wexels salmebog", 49, "Evangeliske salmebogens tillæg", 53, "Tidsskrift for kirkekrønike og christelig theologi", 34—39, Pontoppidans "Forklaring", 43. †14 mai 1866. *Hedevig Elisabeth Lund, 23 (†30).



†ESSENDROP, KARL PETER PARELIUS.

Kristiania univ., 1868—72.

F. i Kristiania, Norge, 6 juni 1818, af Peter E. og Marthe Marie (f. Sjøberg), frekv. Kristiania katedralskole, ?—35, Kristiania univ., 35—39 (A.B., A.M., C.T.), huslærer, 34—42, adjunkt, Trondhjem, 42—49, sogneprest, Klæbu, bestyrer, Klæbu sem., 49—59, sogneprest, Melhus, 59—61, biskop, Tromsø, 61—67, provst, Kristiania, 68—72, lærer ved Det prakt. teol. sem., 68—72, statsraad og chef, 72—74, biskop, Kristiania, 74—93, Det norske bibelselskabs formand, 75—93, forf. "Prækener" (postille), 73, æresdoktor (Th.D.) ved universitetsjubilæet i Kjøbenhavn, 79, kommandør, St. Olavsordenen, 75. †1893. *Karen Ursula Fabritius, 43.

†BLESSING, PETER.

Kristiania univ., 1869—75.



F. i Bergen, Norge, 15 mars 1829, af Mathias B. og Petrikke Kirstine (f. Michaelsen), frekv. Bergens katedralskole, ?—48, Kristiania univ., 48—52 (A.B., A.M., C.T.), sekr. ved Det norske missionsselskab, 55—64, bestyrer for Stavanger missionsskole, 59—64, res. kapellan, Strømsø, 64—69, bestyrer og lærer, Det prakt. teol. sem., 69—75, sogneprest, Saude, 75—78, res. kapellan, Stavanger domkirke, 78—82, forf. "Prædikener" (postille), 83, redig. "Norsk missionstidende", 55—65. †23 jan. 1882. *Anne Cathrine Reinert, 63 (†68), Charlotte Schjøtz, —.

†BUGGE, FREDERIK WILHELM KLUMPP.

Kristiania univ., 1870—93.

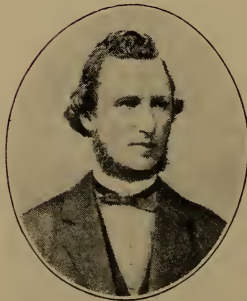

F. i Trondhjem, Norge, 20 mai 1838, af Frederik Moltke B. og Anne Marie (f. Magelssen), frekv. Bergens katedralskole, ?—54, Kristiania univ., 54—62 (A.B., A.M., C.T.), universitetsstipendiat, 63—65, notarius, 65—66, lærer, Aars og Voss' skole, 65—66, sogneprest, Holmestrand, 66—70, professor i N. T. Eksegese, Kristiania univ., 70—93, lærer i kateketik ved Det praktisk-teologiske seminar, 73—77, biskop, Kristiania, 93—96, fik ærestitelen Th.D. fra Kjøbenhavn univ., 94, oversatte Luthers "Store Catechismus", 60, Luthers "Galaterne", 61, Ahlfelds "Christelige husstand", 66, forf. "Apostelen Paulus's breve", 81, "Peters og Judas's breve", Apostlernes gjerninger", 84, "Lukasevangeliet", "Johannesevangeliet" (kommentarer), prøvudkast til den nye norske oversættelse af Det nye testamente, redig. "Luthersk kirke-tidende", 75—76, "Luthersk ugeskrift", 77—90. †1896. *Edvardine Magdalene Margrethe Daae, 63.



† PETERSEN, FREDERIK.

Kristiania univ., 1875—03.

F. i Stavanger, Kristiansand, 23 april 1839, af Fredrik P. (svensk) og Johanne Christine (f. Christensen — dansk), frekv. Kristiania univ., 57—62 (A.B., A.M., C.T.), lærer, Aars og Voss' skole, 63—68, universitetsstipendiat og manduktør, 68—73, res. kapellan, Skien, 73—75, *professor i systematisk teologi*, Kristiania univ., 75—03, oprettet et fond for videnskabens fremme, forf. "Romerbrevet", "S. Kierkegaards kristendomsforkyndelse", 77, "Om skabelsen, opstandelsen og styrelsen", 83, "Forskningen", 85, "Theologien", 85, "Forskningen og den kristelige tro", 86, "Fritankerne og kristendommens moralske værd", 91, ridder af St. Olavsordenen, 87. †1903. *Alida Georgine Brun.

† MUNCH, EDVARD (MYHRE, EDVARD MUNCH).

Kristiania univ., 1876—97.



F. i Skien, Kristiansand, 3 okt. 1836, af Christian Stub Myhre og Mathilde Christine (f. Munch), frekv. Skiens latinske skole, Kristiania univ., 53—61 (A.B., A.M.), 75 (C.T.), fik H. M. kongens guldmedalje for en teol. afhandling, 59, bestyrer af lærerskolen, Gjerpen, 62—77, *professor i N. T. eksegesis*, Kristiania univ., 77—97, tillige lærer i pædagogik ved Det prakt. teol. sem., 86—94, forf. "Hvad lærer Petrus om Kristi nedfart til helvede?", 59, "Herrens fristelse", 94, "Andagtsbog for gamle", 79, osv. †1900. *Anna Helene Borchsensius, 62.

† BANG, ANTON CHRISTIAN.

Ord. 1868. Kristiania univ., 1880—95.



F. i Dønnes, N. Helgeland, Tromsø, 18 sept. 1840, af Ivar Christian B. og Marianne (f. Klæboe), frekv. Tromsø sem., 58—60 (seminarist), Kristiania univ., 62—67 (A.B., A.M., C.T.), 78 (Th.D.), lærer, Nissens skole og Kristiania tugthus, 66—68, *pers. kapellan*, Gran, 68—72, kateket, Tromsø, 72—74, prest, Gaustad sindssygeasyl, 74—80, lærer i kateketik, Det prakt. teol. sem., 80—85, *professor i kirkehistorie*, Kristiania univ., 85—93, statsraad og chef, 93—95, res. kapellan, Kristiania (Trefoldigheds mghd.), 95—96, biskop, Kristiania, 96—13, norsk udsending til Jerusalem, 98, Berlin, 05, Amerika, 08, forf. "Om Kristi opstandelses historiske virkelighed", 78, "Kirken og Romerstaten indtil Konstantin den store", "Julian den frafaldne", "Studier over nordisk mytologi", "Den norske kirkes historie", 12, "Den norske kirkes symbolske bøger", 89, "Hauge og hans samtid", 74, 10, "Taler og foredrag", 07, "Erindringer", 09, "Den norske kirkes historie under katolicismen", 87, "Den norske kirkes historie efter reformationen", 83, kommandør af St. Olavsordenen, Nordstjerneordenen, medaljer fra Sverige og Italien. †13 dec. 1913. *Laura Helene Marie Kaasen, 68 (†09).

HERTZBERG, NILS CHRISTIAN EGEDE.

Kristiania univ., 1876—82.

F. i Ullensvang, Bergen, 1827, af pastor Nils H. og Anna Christine (f. Egede Thomsen), frekv. Bergens katedralskole, 41—46, Kristiania univ., 46—51 (A.B., A.M., C.T.), lærer ved krigsskolen, 53—60, Asker sem., 60—67, bestyrer, Hamar sem., 67—73, ekspeditionschef for skolevæsenets anliggender, 73—76, lærer ved Det prakt. teol. sem., 76—82, statsraad og chef for kirke departementet, 82—84, stortingsmand, 86—91, lærer ved Det prakt. teol. sem., 94—?, formand af Foreningen til dyrenes beskyttelse, ridder af St. Olavsordenen, 77, grundla "Norsk skoletidende", 69, forf. "Pædagogikens historie", 90, "Opdragelse og undervisning", 92, "Arbejderspørrmaalet og socialismen", 00, "Den norske almueskoles historie", 00, "Fra min barndoms og ungdoms tid, 1827—56", 09, "Minder fra min skolemestertid, 1847—73", 10. *Cathrine Clauson, 65.

JENSEN, GUSTAV MARGERT (MARGUTH).

Kristiania univ., 1881—88, 95—02.

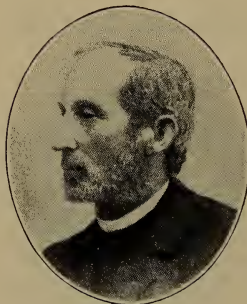

F. i Drammen, Kristiania, 13 juli 1845, af Isak J. og Johanne (f. Schjeveland), frekv. Kristiania univ., 63—68 (A.B., A.M., C.T.), medbestyrer, Skoger folkehøjskole, 71—74, pers. kapellan, V. Aker, 74—80, kaldskapellan, Gamle Aker, Kristiania, 80—81, bestyrer, Det prakt. teol. sem., og lærer i homiletik, liturgik og pastorale, 81—88, tredjeprest (Trefoldigheds mghd.), Kristiania, 88—95, bestyrer, Det prakt. teol. sem., 95—02, stiftsprovst, Kristiania, 02—11, medredaktør, "Luthersk kirketidende", revision af "Alterbogen", 89, og Landstads "Salmebog", 10—, formand i Kristiania smaakirkestyre, Diakonissehjemmets bestyrelse, osv., forf. "Udkast til en forandret høimesseliturgi", 83, "Gudstjenesten og menighedsliv", 87, "Prædikener", 98, "Indledning i prestatjenesten", 88, "Fra menighedens forsamling", 05, "Kristenlæren", 05, "Tanker og opgaver", 08, "En fejl ved den nyere teologi", 08, redig. "Luthersk kirketidende", kommandør af St. Olavsordenen, æresmedlem af Det britiske bibelselskab.

ODLAND, SIGURD VILHELM.

Kristiania univ., 1894—06, Menighedsfakultetet, 08—.

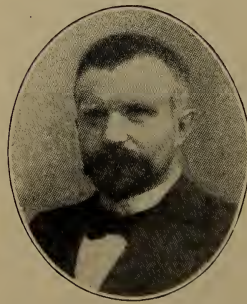

F. i Bergen, Norge, 1857, af —, frekv. Kristiania univ., ?—79 (A.B., A.M., C.T.), universitetsstipendiat i teologi og notarius ved Det teologiske fakultet, 83 Th.D., 89, professor i N. T. eksegese, Kristiania univ., 94—07, grundla menighedsfakultetet, Kristiania, 07, professor i N. T. eksegese og bestyrer af samme, 08—, (de andre lærere ved denne presteskole er: Johan Edvard Sverdrup, i kirkehistorie, 08—, Peter Hansson Hognestad, i G. T. eksegese, 08—, og Ole Christian Hallesby, i systematisk teologi, 09—), formand for Det norske luth. indremissionsselskab, 91—, forf. "K. Janson og Det nye testamente", 86, "Jakobs brev", 89, "Apostolatets begreb og oprindelse", 97, "Redegjørelse til trosfæller i Den norske kirke", 06.



†STORJOHANN, JOHAN CORDT HARMENS.

Luther sem., Kristiania, 1883—87.

F. i Bergen, Norge, 15 aug. 1832, af Ferdinand S. og Maria Elisabeth (f. Harmens), frekv. handelsskole, tyske universiteter, Kristiania univ., 53—60 (A.B., A.M., C.T.), lærer ved forskellige skoler, 60—65, sjømandsmissionær, Edinburgh, 63, *prest*, Bergen (St. Maria tyske kirke), 65—68, sjømandsprest, London, England, 68—72, sekr. for den indre mission, Kristiania, 72—82, prest ved arbejdsanstalten og strafanstalten for kvinder i Kristiania, 82—94, grundlægger og bestyrer af skolen

Hauges minde, Kristiania, 80—83, lærer, Luther sem., Kristiania, 83—87, sogneprest, Aas, 94—99, skolebestyrer, Kristiania, 99—, reiste rundt jorden for santal- og sjømandsmissionen, forf. "Kong David", 82, 89, 94, "Ny evangelismen", 90, "Retfærdiggjørelse og forsoning", 92, "Psalmernes bog", 92, 94, "Profeten Jesaias trøstebog", 13, redig. "Søndagslæsning", 76—80. †23 april 1914. *Nanna Holmboe, 66 (†98).

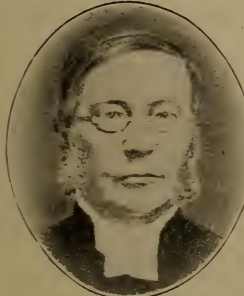

†ESBJÖRN, LARS PAUL.

Illinois State Univ., 1858—60, Augustana Sem., 60—63.

F. i Delsbo, Helsingland, Sverige, 16 okt. 1808, af Esbjörn Paulson og Karen (f. Lindström), frekv. Hudiksvalls trivialskola, 20—25, Gefle gymnasium, 25—28 (A.B.), Uppsala univ., 28—32 (A.M., C.T.), *prest*, Ø. Waahla, 32—35, Hille, 35—49, udv. 49, prest, Andover (8 mghdr.), Ill., 49—56, Princeton, Ill., 56—58, skandinavisk *professor* i teologi, Ill. State Univ., 58—60, bestyrer og professor, Augustana Sem., Chicago, 60—63, prest, Ø. Waahla, Sverige, 63—70, forf. "Om visirmåttet", 37, "Ny öfversättning af Joh. Arndt", 41—43, "En ung kristen", 45, "Psalmboken med melodier", 46, "Samma melodier fyrstämigt", 48, "Barometerns följeslagare", 44, "Sinai och Golgatha", 49, "Enchiridion", 56.

†2 juli 1870. *Amalia Maria Lovisa Gyllenbåga, — (†52), Helena Catharina Magnusson, 53 (†53), Gustava Albertina Magnusson, — (†—).

†HASSELQUIST, TUVE NILSSON.

Augustana Sem., 1863—91.



F. i Onsby, Skaane, Sverige, 2 mars 1816, af —, frekv. Kristianstads högre elementärläroverk, 30—35, Lund univ., 35—39, *prest* (vikar), Kristianstad, Glimaaakra, Önnestad osv., Lund stift, 39—52, udv. 52, prest, Galesburg, Ill., 52—63, Paxton, Ill., 63—75, Rock Island, Ill., 75—91, bestyrer og *professor* i teologi, Augustana Sem., 63—91, Skandinaviske Augustana synodes formand, 60—70, redig. "Hemlandet", 55—58, "Det rätta hemlandet", "Augustana", 74—91, forf. "Förklaring af Pauli bref till Efeserna", 88. †4 feb. 1891. *Eva Helena Cervin, 40 (†81).

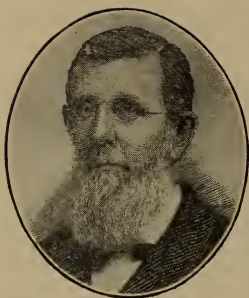

†HARKEY, SIMON W.

Illinois State Univ., 1852—67.

F. i Iredell Co., N. C., 3 dec. 1811, af John H. (Herche) og Sarah (f. Walcher), frekv. Pennsylvania Coll., 30—34 (C.T.), fik ærestitelen A.M. af samme, og D.D. af Wittenberg Coll., 50, *prest*, (Marylandsynoden), Philadelphia, Pa., 34, Williamsport, Md., 34—35, Woodsboro, Md., 36—38, Frederick City, Md., 38—52, *professor* i teologi osv., N. Ill. Univ., 52—67, *prest* (General Synod), St. Louis, Mo., 67—?, Washington, Ill., ?—89, Knoxville, Ill., 89—?, N. Ill. synodes formand, 54—56, forf. "True Greatness", 37, "Child's Question Book", 38, "Church's Best State", 43, Starke's "Prayer Book" (oversat), 44, "Andrew Jackson", 45, "Prisons for Women", 47, "Evangelical Ministry", 53, "Mission of the Lutheran Church", 53, "Justification by Faith", 75, redig. "Visitor", 40—, "Olive Branch", "Mirror of the times". †?

†KOPP, W.

Augustana Sem., 1864—67.

Engelsk teologisk *professor*, Augustana Sem., Paxton, 64—67. †1868.



†CERVIN, ANDERS RICHARD.

Augustana Sem., 1868—74.

F. i Kristianstad, Sverige, 20 april 1823, af Frans W. C. og Lovisa Lorentia (f. Akerman), frekv. Lunds univ., 40—43 (Ph.B.), 45—47 (A. M.), 47—48 (jus), 50 (Ph.D.), lærer, Lund univ., 48—50, Helsingborg, 50—55, udv. 56, redig. "Hemlandet", 56—57, *prest*, Galesburg, Ill., 56—57, til Sverige, 57, lærer, Kristianstad, 57—60, frekv. Lunds univ., 60—64 (C.T.), udv. 64, redig. "Hemlandet", 64—68, *professor* i teologi osv., Augustana Sem., Paxton og Rock Island, 68—74, redig. "Augustana", 74—75, *professor*, Rock Island, 75—78, medredaktør, "Augustana". †5 jan. 1900. *Emma Thulin, 64.



†HARKEY, SIDNEY LEVI.

Augustana Sem., 1868—70.

F. i Iredell Co., N. C., 3 april 1827, af John H. (Herche) og Sarah (f. Walcher), frekv. Hillsboro Acad., 39—44, Pennsylvania Coll., 44—47, fik privat undervisning i teologi af pastor S. W. Harkey, fik ærestitelen A.M. fra Ill. State Univ., 60, og D.D. fra N. Carolina Coll., 82, *prest* (Marylandsynoden, W. Pennsylvaniasynoden), Newville, Pa., 49—52, Peoria osv., Ill., 52—68, chaplain, 54th Ill. Volunteers, 61—62, engelsk teologisk *professor*, Augustana Sem., Paxton, 68—70, *prest* (General Council), Dayton, Ohio, Indianapolis, Ind., Mt. Pleasant, Pa., N. Lima, Ohio, General Councils sekretær, 4 aar, forf. "Signs of the Times", 52, "Faith Once Delivered", 60, "Thorough Education", 68, "The Only Son", 69, "Songs of Beulah", 76, "Close Communion", 78, "The Lord's Day", 78, "Agnosticism", 85, "National Blessings and Dangers", 89. *Mary Jane Jenkins, 48 (†—), Susie Trueman, 72 (†—).

† WALTHER, CARL FERDINAND WILHELM.

Concordia Sem., St. Louis, 1850—87

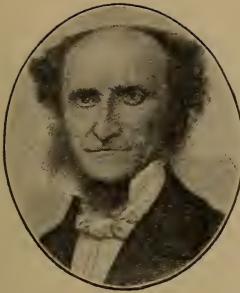

F. i Langenschurfsdorf, Sachsen, Tyskland, 25 okt. 1811, af past. —, frekv. Schneeberg gymnasium, 29 (A.B.), Leipzig Univ., 29—34 (C.T.), lærer, 34—37, *prest*, Braunsdorf, Sachsen, 37—38, udv. 39, grundla Concordia Coll., Perry, Mo. (nu Ft. Wayne, Ind.), 39, *prest*, St. Louis, Mo., 41—50, grundla "Der Lutheraner", 44, grundla Missouri-synoden, 47, formand for samme, 47—50, 64—78, grundla et bibelselskab, 53, formand for samme, grundla "Lehre und Wehre", 55, redig. samme, 55—87, *professor* i dogmatik, Concordia Sem., St. Louis, 50—87, bestyrer for samme, 50—78, grundla Synodalkonferensen, 72, formand for samme, 72, forf. "Kirche und Amt", 53, "Die rechte Gestalt einer vom Staate unabhängigen ev.-luth. Ortsgemeinde", 63, "Pastoral Theologie", 72, "Evangelien Postille", 71, "Epistel Postille", Beyer's "Compendium Theol. Dogmatica", 79, "Luth. Brosamen", "Der Glaube", "Ueber den Tod", "Tanz und Theater", "Symbol Buecher", "Gnadenwahl", "Der Konkordienformel Kern und Stern", "Die luth. Kirche die wahre Kirche Gottes", "Die Kirche der Reformation", "Beleuchtung des Stellhorn'schen Tractats", 81, "Der Gnadenwahrheitsstreit", 81, "Berichtigung der Preufung Stellhorns", 81, osv., fik ærestitelen D.D. fra Capital Univ., 78. (Se Guenthers "Lebensbild Walthers".) †7 mai 1887. *

† CRÄMER, FRIEDRICH AUGUST.

Concordia Sem., Ft. Wayne, 1850—61, St. Louis, 61—75, Springfield, 75—91.



F. i Kleinlangheim, Franconia, Tyskland, 26 mai 1812, af —, frekv. Wuerzburg gymnasium (A.B.), Erlangen Univ., 30—32, tog del i Frankfortoprøret, sad i fængsel som følge deraf, 33—39, frekv. Erlangen Univ., 39—41, huslærer hos Lord Lovelace, England (Lady Lovelace var en datter af Lord Byron), lærer, Oxford Univ., 42—45, udv. 45, *prest*, Saginaw Valley, Frankemuth, Mich., 45—50, indianermissionær, 45—50, *professor* i teologi, Concordia Sem., Ft. Wayne, 50—61, Concordia Sem., St. Louis, 61—75, Concordia Sem., Springfield, 75—91, bestyrer for sidstnævnte, 75—91. †3 mai 1891. *Dorothea Benthien, 45 (†74).

† BRAUER, E. A.

Concordia Sem., St. Louis, 1863—72.



F. i Nordheim, Hanover, Tyskland, 19 april 1819, af —, frekv. Goettingen Univ., 39—42, Berlin Univ., 42, 44, 45 (C.T.), udv. 47, *prest*, Addison, Ill., 47—57, Pittsburg, Pa., 57—63, *professor* i teologi, Concordia Sem., St. Louis, 63—72, *prest*, St. Louis, 72—78, Crete, Ill., 78—96. †29 sept. 1896.

†GØNNER, JOHANN JAKOB.

Concordia Sem., St. Louis, 1850—63.

F. i Tyskland, —, af —, frekv. — (A.B., C.T.), udv. —, lærer og bestyrer, Concordia Coll., Altenburg og St. Louis, Mo., 45—63, *lærer i kirkehistorie*, Concordia Sem., St. Louis, 50—63. †26 juni 1864.

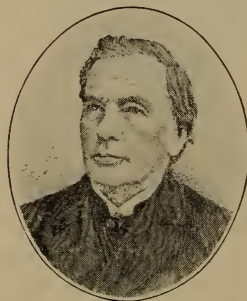

†SCHALLER, JOHANN MICHEL GOTTLIEB.

Concordia Sem., St. Louis, 1872—86.

F. i Baiern, Tyskland, 12 feb. 1819, af —, 'rekv. Erlangen Univ., 38—42 (C.T.), *vikar* og ærer, Muelbach waisenhus, 42—47, vikar, Katenlochstadt, 47—48, udv. 48, *prest*, Philadelphia, Pa., 48—50, Detroit, Mich., 50—54, St. Louis, Mo., 54—72, *professor i kirkehistorie*, Concordia Sem., St. Louis, 72—86, forf. digte. †19 nov. 1887. *



†GUENTHER, MARTIN.

Concordia Sem., St. Louis, 1873—93.

F. i Dresden, Sachsen, Tyskland, 4 dec. 1831, af —, udv. 38, frekv. Concordia Coll., Altenburg og St. Louis, Concordia Sem., St. Louis, *prest*, Cedarburg, Wis., 53—60, Saginaw, Mich., 60—73, *professor* i teologi, Concordia Sem., St. Louis, 73—93, forf. "Populær Symbolik", 81, "Lebensbild Dr. C. F. W. Walthers". †22 juni 1893. *

†KRØNING, G.

Concordia Sem., Springfield, 1874—92.

Lærer i proseminariet, Concordia Sem., Springfield, 74—92, *professor i teologi* sammesteds.

†WYNECKEN, HEINRICH.

Concordia Sem., Springfield, 1875—90.

Prest, Cleveland, Ohio, *professor i kirkehistorie og eksegese*, Concordia Sem., Springfield, 75—90.

LOCHNER, FRIEDRICH.

Concordia Sem., Springfield, 1876—88.

Prest, Milwaukee, Wis., *professor i liturgik og musik*, Concordia Sem., Springfield, 76—88.

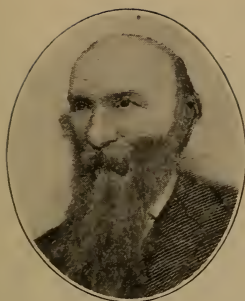

LOY, MATTHIAS.

Capital Univ., 1865—.

F. i Cumberland Co., Pa., 1828, af Matthias L. og Christina (f. Reaver), frekv. Harrisburg Acad., Pa., og Capital Univ., —49 (C.T.), *prest*, Delaware og Columbus, Ohio, 49—65, *professor i teologi*, Capital Univ., 65—, bestyrer for samme, 81—94, formand for Ohiosynoden, 60—78, 80—94, redig. "Lutheran Standard", 64—91, "Columbus Theological Magazine", 81—88, forf. "Doctrine of Justification", 69, "Ministerial Office", 70, Fick's "Life and Deeds of Luther", 78, "Sermons on the Gospels", 88, "Christian Prayer", 90, "Sermon on the Mount", 09, "Martin Luther", "Christian Church", 96, "Exposition of the Augsburg Confession", 08, "Story of My Life", 05, fik ærestitelen A.M. af Capital Univ., 53, D.D. af Muhlenberg Coll., 85. *Mary Willey, 53.

SCHUETTE, CONRAD HERMAN LOUIS.

Capital Univ., 1880—95.

F. i Varrel, Hanover, Tyskland, 17 juni 1843, af —, udv. 53, frekv. Capital Univ., 58—63 (A.B.), 63—65 (A.M., C.T.), *prest*, Delaware og Columbus, Ohio, 65—72, lærer i matematik og filosofi, Capital Univ., 72—80, *professor i etik og homiletik*, 80—95, formand, English District af Ohiosynoden, v.formand af samme, formand af Ohiosynoden, 95—, forf. "The Church Member's Manual", 70, "The State, the Church and the School", 83, "Before the Altar", 94, "Testimonies in Furtherance of a Union and Peace in Truth" (om udvælgelsen, logen osv.), 14, redig. "Lutheran Child's Paper", "Columbus Theological Magazine", fik ærestitelen D.D. fra Capital Univ., 98. *Miss V. M. Wirth, 65.



STELLHORN, FREDERICK WILLIAM.

Capital Univ., 1881—.

F. i Brueninghorstedt, Hanover, Tyskland, 2 okt. 1841, af Johann Dietrich og Catharine Elisabeth (f. Wessling), udv. 54, frekv. Concordia Sem., Ft. Wayne, 55—57, Concordia Coll., St. Louis, 57—62 (A.B.), Concordia Sem., St. Louis, 62—65 (C.T.), *prest* (Missourisynoden), St. Louis, Mo., 65—66, De Kalb, Ind., 66—69, professor i sprog, Northwestern Univ., Watertown, 69—74, Concordia Coll., Ft. Wayne, 74—81, *professor i teologi og tysk*, Capital Univ., 81—, bestyrer af samme, 94—00, af seminariet, 03—, forf. "Gnadenwahl", 81, "Pruefung", 81, "Kurzgefasstes Wörterbuch zum Griechischen Neuen Testament", 86, "A Brief Commentary on the New Testament", 90—99 (5 bind), "The Error of Modern Missouri", 97, "Schriftbeweis des luth. Katechismus", redig. "Lutherische Kirchenzeitung", 81—98, "Theologische Zeitblätter", 81—, fik ærestitelen D.D. fra Muhlenberg Coll., 96. *Christiana Maria Buenger, 66 (+99).



† TRANDBERG, PETER CHRISTIAN.

Chicago Free Church Sem., 1890—94 (?).

F. paa Bornholm, Danmark, 18 aug. 1832, af Christen Mortensen T. og Gjertrud (f. —), frekv. Rønne latinskole, 46—51, Københavns univ., 52 (A.B.), 53—58 (C.T.), *vikar*, Tjelle og Vinje, Jylland, 58—60, evangelist, Bornholm, 60—63, grundla "Den evang. luth. frikirke" i Bornholm, 63, prest, Bornholm, 63—77, evangelist, Jylland, 79—82, udv. 82, evangelist, Chicago, Ill., 82—85, *professor* i teologi, Chicago Theol. Sem., 85—90, Evang. Luth. Free Church Sem., Chicago, 90—94. *Hansine Christiane Gottholdine Luttichan, 63.



GERBERDING, GEORGE HENRY.

Chicago Luth. Sem., 1894—.

F. i Pittsburg, Pa., 21 aug. 1847, af J. G. Henry G. og Josephine (f. Lustenberger), frekv. Thiel Coll., 69—71, Muhlenberg Coll., 71—73 (A.B.), Mt. Airy Sem., 73—76 (C.T.), senere A.M. (Thiel) og D.D. (Muhlenberg, 94), prest (Pittsburgsynoden), Chartiers og Mt. Zion, Pa., 76—81, Jewett, Ohio, 81—87, Fargo, N. D., 87—94, *professor* i praktisk teologi, Chicago Luth. Sem., 94—, forf. "The Way of Salvation in the Lutheran Church", 87, "New Testament Conversions", 89, "The Lutheran Pastor", 02, "Life and Letters of W. A. Passavant, D.D.", 06, "The Lutheran Catechist", 10, medredaktør, "The Lutheran". *Annie Danver, 76 (†00), Dorothy Welty, 04.



WEIDNER, REVERE FANKLIN.

Chicago Luth. Sem., 1891—.

F. i Centre Valley, Pa., 22 nov. 1851, af —, frekv. Muhlenberg Coll., ?—69 (A.B.), 72 (A.M.), Mt. Airy Sem., 70—73 (C.T.), prest, Phillipsburg, N. J., 73—78, Philadelphia, Pa., 78—81, lærer i engelsk, Muhlenberg Coll., 68—69, 75—77, *professor* i hebraisk og eksegesis, Augustana Sem., Rock Island, 81—91, i *dogmatik*, Chicago Luth. Sem., 91—, bestyrer af samme, 91—12, prest (Chicago Synod), Chicago, Ill., 91—?, forf. "Explanation of Luther's Catechism", 82, "Theological Encyclopaedia" (2 bind), 82, 86, 10, "Biblical Theology" (3 bind), "Studies in the Book" (8 bind), "Commentaries" (6 bind), "Introductory New Testament Method", Bengels "Gnomon" (3 bind), Ball's "Hebrew Grammar", Whitehead's "John", Allen's "Acts", "Introduction to Dogmatic Theology", "Theologia", "Anthropologia", 12, "Christologia", 13, "Ecclesiologia", 03, "Doctrine of the Ministry", "Christian Ethics", 91, "Examination Questions on Church History and Archeology", 93, fik ærestitelen S.T.D. fra Carthage Coll., 88, D.D. fra Muhlenberg Coll., 94, LL.D. fra Augustana Coll., 94. *Emma Salome Jones, 73.

III. TABELLER OG REGISTER.

A. PRESTERNES FØDESTED.

Med aarstal da de begyndte sit arbejde blandt vort kirkefolk.

I. NAVNEFORTEGNELSE.

BERGEN STIFT.	
BERGEN PROVSTL.	
Bergen.	
Dreyer, Peder Kristian.....	1887
Ellertsen, Johan.....	1908
Frich, Wollert Johan Lyder.....	1872
Jacolson, Claus Bagger.....	1877
Jensen, Nils Edvard Schancke.....	1859
Koren, Ulrik Vilhelm.....	1853
Magnus, Morten Henrik.....	1869
Olsen, Engel Olai.....	1895
Otterstad, Nils L.....	1912
Rasmussen, Rasmus.....	1909
Reinertsen, Jens B.....	1896
Reinertsen, Jens Christian.....	1889
Stoltz, Christian Charles.....	1877
Stub, Olaf Tideman Arentz.....	1885
Søvde, George August.....	1886
Torgerson, John Z.....	1869
Verede, Ole M.....	1892
Sandviken.	
Reinertsen, Peder Ingbart Reinart	1883
INDRE SOGN PROVSTL.	
Aardal.	
Midtthun, Anders E.....	1900
Voldal, Henrik.....	1888
Hafslo.	
Kjorlaug, Peter Fredrik.....	1911
Ness, Ole L.....	1902
Jostedalen.	
Bjerke, Anders Olson.....	1902
Lyster.	
Aaberg, Lars K.....	1891
Aaberg, Melchior K.....	1901
Bolstad, Anders E.....	1897
Forthun, Christen.....	1895
Haugen, Anders J.....	1897
Havreberg, Peter P.....	1883
Hoyum, Johannes O.....	1903
Raaum, Ole J.....	1906
Øvrebø, Ole J.....	1899
HARDANGER OG VOSS PROVSTL.	
Eidfjord.	
Erdahl, Gullik M.....	1870
Quammen, Nils A.....	1866
Graven.	
Dale, Elling Olsen (Dall).....	1874
Seim, Viking L.....	1876
Jondal.	
Sætveit, Torbjørn.....	1893
Kinservik.	
Tellefsen, Iver.....	1877
Odda.	
Bøe, Vagleik E.....	1903
Hildahl, Knut O.....	1903
Skare, Daniel A.....	1885
Strandebarm.	
Drago, Jacob L.....	1906
Geelmuyden, Sebastian Theodor...	1867
Reece, Andrew A.....	1906
Torvik, Ole L.....	1895
Ullensvang.	
Berven, Kristen S.....	1876
Isberg, Peder.....	1878
Jaastad, Endre L.....	1873
Maakestad, John Johnson.....	1882
Ulvik.	
Haabeim, Olav E.....	1901
Hagestad, Ole Johan Knutsen.....	1863
Nordby, Jørgen.....	1876
Rondstvedt, Arnvid P.....	1882
Rondstvedt, Sivert O.....	1889
Vikør.	
Hellestvedt, Johannes A.....	1873
Klyve, Sivert L.....	1908
Sandven, Jørgen N.....	1888
Tolo, Thore O.....	1893
Vik, Gunder Olaus.....	1892
Voss.	
Berge, Nils B.....	1873
Bergh, Johannes E.....	1869
Egge, Thorstein H.....	1894
Eielsen, Elling.....	1843
Ekse, Jakob J.....	1889
Endresen, Magne.....	1910
Flakoll, Andreas K.....	1892
Helleve, Henrik O.....	1906
Himle, Thorstein.....	1889
Hovde, Brynjolf.....	1868
Litsheim, Johannes O.....	1888
Reque, Peder S.....	1869
Reque, Styrk S.....	1865
Øfstedal, Andreas A.....	1881
Øfstedal, Johannes A.....	1884
Øfstedal, Nils A.....	1883
Øxendahl, Iver L.....	1893
Vossestranden.	
Førde, Nils.....	1876
Larsen, Erick O.....	1891
Ævanger.	
Bjørge, Knut K.....	1873
Øistesø.	
Moe, Haktor.....	1894
MIDTHORDLAND PROVSTL.	
Aarstad.	
Berven, Sven K.....	1904
Austvold.	
Sotendahl, Mons A.....	1899
Fane.	
Midtthun, Mons M.....	1890
Fjeld.	
Lee, Hans O.....	1911

Fuse.

Baartvedt, Alf	1872
Stub, Hans Andreas	1848

Os.

Hoagland, Lars N.	1910
Tøsdal, Lars	1875

Samnanger.

Thvedt, Nils B.	1891
Tøsseland, Nils N.	1887

Strandvik.

Akre, John J.	1892
Holt, Olen Severin	1910

Sund.

Rakke, Halvor N.	1911
Nødshilder, Hans A.	1888
Storebø, Hans G.	1910
Toft, Peder	1893

MIDTRE SOGN PROVSTI.

Aurland.

Bjelde, Nils A.	1912
Bjelde, Peter A.	1905
Ohnstad, Botolf L.	1912

Borgund.

Quamme, Ole K.	1886
------------------------	------

Kaupanger.

Gjertsen, Melchior Falk	1867
-----------------------------------	------

Leikanger.

Erikson, Johannes A.	1904
Terdee, Lars J.	1885
Mikkelsen, Amund	1863
Njus, Lars T.	1901
Njus, Nils J.	1903
Sampson, Markus Fosse	1873

Lærdal.

Lysne, Peder A.	1898
Monson, Ingvar Grøtte	1887
Stenson, Ole H.	1884
Wangensteen, Olaf M.	1907

Sogndal.

Aaberg, Ole H.	1877
Amble, Ole	1872
Ylvisaker, Niels T.	1868
Ylvisaker, Johannes T.	1877
Ylvisaker, Johan Thorbjørn	1881
Ylvisaker, Nils M.	1906

NORDFJORD PROVSTI.

Brem.

Birkelo, Peder C.	1901
Eqge, John I.	1902
Kandal, Knut O.	1913
Skindlov, Anders Mathias	1905
Støve, Rasmus O.	1913

Daviken.

Davick, Christian Andreas	1906
Magelssen, Claus Friman	1859

Eid.

Nord, Johannes E.	1880
Raftshol, Anders Johan	1902
Raftshol, Kristoffer Olaf	1896

Gløppen.

Andenas, Mads O.	1887
Bogstad, Rasmus	1890
Eide, Ole E.	1905
Gimmestad, Lars M.	1894
Hauge, Anders E.	1883
Hauge, Søren G.	1900
Mykland, Peter Johan	1910
Ordahl, Mathias B.	1908

Hornindalen.

Andersen, Rasmus	1882
----------------------------	------

Indviken.

Flaaten, Ole Thomas O.	1905
--------------------------------	------

Loen.

Hofrenning, Bernt M.	1913
Nesdal, Sivert	1912

Olden.

Rachic, Christian L.	1896
------------------------------	------

Staareim.

Berge, Mathias J.	1909
---------------------------	------

Selje.

Haavik, Elias Cornelius	1909
-----------------------------------	------

Stryn.

Skaar, Johannes J.	1896
Wisnaes, Rasmus J.	1879

NORDHORDLAND PROVSTI.

Lindaas.

Axness, Mikal N.	1908
Brekhus, Edward	1907
Ijertaas, Hans	1885
Loftaas, J. J.	1896
Sletten, Olaf R.	1891

Manger.

Askeland, Nils H.	1891
Halvorson, Nils	1893
Mickelson, Mickael	1891
Nødtvedt, Christen M.	1886
Sætre, Ole I.	1881
Thvedt, Ingvald O.	1911

NORDRE SØNDHORDLAND

PROVSTI.

Fitjar.

Blaness, Johan O.	1910
Helland, Andreas A.	1893
Helland, Peder Christian A.	1888
Hofstad, Rasmus H.	1913

Fjelberg.

Gram, Jacob Christian	1901
Mikkelsen, Baard	1882
Olsen, Berge	1907
Sjøvangen, Wilhelm N.	1910
Sæbø, Erik O.	1908
Westby, Sivert S.	1901

Hatlestranden.

Hjortaas, Andreas T.	1908
Hjortaas, John J.	1903

Kvinnherred.

Havneros, Ivar	1909
Hougen, John O.	1882
Strand, Gudmund	1858
Stueland, Andrew L.	1909
Wang, Knute J.	1898

Stord.

Borrevik, Bernt A.	1897
Growe, Dorotheus L.	1875
Haugland, Anders A.	1899
Horneland, Carl Martin	1909

Tysnes.

Heic, Johannes J.	1888
Lillehei, Lars	1908
Lillehei, Torger August	1902
Madsen, John	1891

Ølen.

Carlson, Nels	1905
-------------------------	------

NORDRE SØNDMØRE PROVSTI.

Aalesund.	
Thoresen, Lauritz	1887
Borgund.	
Hoff, Lars Martinus Andreas.	1879
Mathieson, Jens	1902
Haram.	
Rørvik, Johan Rasmus.	1889
Synnes, Elias Iver Martinus.	1891
Skodje.	
Grindvik, Johan B. S.	1911

OSTEROEN PROVSTI.

Arne.	
Arne, Karl J.	1913
Arvesen, Nils	1883
Dale, Jens Bremer A.	1884
Bruvik.	
Brudvig, Andreas N.	1908
Dalseide, Carl L.	1908
Eksingedalen.	
Lavik, Rasmus A.	1888
Hammer.	
Falkanger, Jonas Berthin.	1910
Fylling, Carl Johan.	1906
Fylling, Lars L.	1899
Haus.	
Borge, Michael O.	1873
Minne, Nils M.	1884
Hosanger.	
Aasheim, Johannes A.	1893
Birkeland, Knut B.	1886
Molvik, Olai M.	1909
Mo.	
Nummedal, Simon J.	1888

SØNDFJORD PROVSTI.

Askvold.	
Askevold, Bernt	1882
Andresen, Ole.	1886
Martinson, Andrew	1902
Svanøe, Atle	1906
Systad, Johan Martin.	1910
Bremanger.	
Froyen, Lars H.	1904
Ytrehus, Christopher	1888
Bygstad.	
Fauske, Herman	1909
Hjelmeland, Rasmus Olai.	1902
Florø.	
Helmers, Henrik O.	1893
Førde.	
Bruland, Peter O.	1909
Hafstad, Olaf O.	1896
Kvammen, Mads Andreas.	1905
Nydahl, Johannes L.	1891
Opseth, Ole A.	1904
Pedersen, Mathias Andreas.	1896
Redal, Jacob Johannes L.	1904
Wilhelmsen, Ole Iver Moe.	1873
Guddal.	
Thuland, Erik K.	1885
Jølster.	
Fuglebak, Daniel J.	1889
Heggernæs, Nils S.	1874
Ordal, Ola J.	1901
Ordal, Zacharias J.	1902

Kinn.	
Gunderson, Severin	1882
Stavik, Bertil A.	1893

Naustdal.	
Fimmeland, Anders N.	1907
Krognes, Samuel N.	1866
Solem, Henrik M.	1891

Ytre Holmedal.	
Eikeness, Christian D.	1893
Flekke, Matias	1896

SØNDRE SØNDHORDLAND
PROVSTI.

Bremnes.	
Laurhammer, Peder O.	1901
Wee, Mons O.	1898
Wee, Peder Olai.	1908
Wee, Ole Martin O.	1903

Etne.	
Norem, Ole Andreas.	1900
Scheldahl, Osmund	1859
Vogt, Carl N.	1906

Finnaas.	
Arevik, Johan O.	1893
Eidesvik, Edward S.	1901
Hendriksen, Paul Stensvaag.	1875
Hinderlie, Knud Christian.	1885
Nesse, Hans Martin.	1910

Skaanevik.	
Aarthur, John	1906
Dommersnæs, Martin P.	1891
Hill, Olai	1905
Hjelmervik, John Christofer.	1907
Malkewick, Ole J.	1898
Markhus, Lars J.	1869
Olsen, Nils (Fjeld).	1857
Olsen, Ole Theodor.	1900
Skromme, Lars J.	1910
Thorson, Lars O.	1907

Sveen.	
Dommersnæs, Martin P.	1891
Nelson, Daniel	1890
Odland, Severin E.	1894

Valestrand.	
Bøe, Nels E.	1871

SØNDRE SØNDMØRE PROVSTI.

Herø.	
Haarvei, Johannes J.	1904
Nykreim, Peter Andreas.	1875
Raftseth, Benjamin Matthias.	1905

Hjørundfjord.	
Rørstad, Thomas	1900
Walseth, John	1906

Rovde.	
Kuardahl, Christopher M.	1905

Sande.	
Sandanger, Gustav Bernhard.	1913

Søvde.	
Eidsaa, Peder A.	1909
Hylland, Ole J.	1907
Risvold, Ordin O.	1901

Ulstein.	
Carlson, Knut Peter.	1897

Vannelven.	
Michaelson, Michael Britanius.	1899
Mikaelson, Jacob M.	1893
Olsen, Hans Severin.	1890
Strand, John S.	1894

Vartdalsstranden.

Vartdal, Andreas J. 1898

Volden.

Bueide, Lars H. 1889
 Dahle, Ole A. 1886
 Helseth, Jakob Nikolai. 1897
 Ness, Johannes Martin O. 1883
 Stokke, Knut S. 1896
 Wasbotten, Rasmus P. 1897

Ørsten.

Brekke, Mauritz Andreas. 1913

YTRE SOGN PROVSTI.

Arnefjord.

Aase, Ragnvald O. 1911
 Clausen, Benjamin Olaf. 1908
 Ness, Carl O. B. 1910
 Ness, Ole T. 1910

Balestrand.

Bale, Jens E. 1878
 Boyum, Arne E. 1858
 Dahle, Johan J. 1901
 Esser, Nels N. 1900
 Farness, Botolf P. 1904
 Meland, Ole S. 1889
 Rendahl, Johannes J. 1893
 Sverdrup, Georg. 1874
 Sværen, Markus J. 1889

Bø.

Brensdal, Johan O. 1904

Dingen.

Gjertsen, Gerhard Ludvig Møldrup 1874

Eivindvik (Gulen).

Blomholm, Nils L. 1890
 Gjertsen, Johan Peter. 1865
 Underthun, Andreas L. 1885
 Villevik, Hans J. 1891
 Waage, Johannes 1878
 Østgulen, Hans 1889

Fjærland (Mundal).

Mundahl, Ole J. 1912

Hyllestad.

Hatlem, Nils A. 1899

Kirkebø.

Dahle, Magnus L. 1905
 Ness, Andrew O. 1907
 Østrem, Bertel B. 1907

Vangsnes.

Vangsnes, Ole K. 1888
 Vangsnes, Ole P. 1878

Vik.

Aasen, Olav G. 1910
 Brekke, Sjur J. 1905
 Ellestad, Nels J. 1874
 Grønsberg, Ole N. 1880
 Johnson, Ingebrigt 1881
 Lønne, Jens I. 1881
 Ovri, Ellend J. 1889
 Refsdal, Olav 1893
 Risløv, Sjur J. 1893
 Wick, Adolph M. D. 1911

Øn.

Henderson, Bernt J. 1883
 Langeteig, Mons J. 1881

ØSTRE SØNDMØRE PROVSTI.

Norddalen.

Berlie, Elias 1890
 Døving, Carl 1896

Norddalen (forts.).

Gjerde, Mons P. 1897
 Rem, Ole O. 1905
 Waldal, Mons O. 1890

Stranden.

Helsem, Carl Johan. 1870

Sunnelven.

Frøese, Amund M. 1887
 Holic, Rasmus Martinus. 1896
 Stadem, Christen J. 1907

Søkkelven.

Grevstad, Jens Johan Karolus. 1888

HAMAR STIFT.

HADELAND OG LAND PROVSTI.

Brandbu.

Biørnstad, Guttorm A. 1903
 Blegen, Hans Andreas H. 1890
 Holey, Mikkell L. 1902

Gran.

Aschim, Iver G. 1888
 Guldlrandsen, Guldlrand. 1874
 Ness, Johannes G. 1889
 Tingelstad, Johan O. 1890

Jevnaker.

Bakke, Ole M. 1898
 Halvorson, Johannes 1872

Land.

Johnson, Johan C. 1912
 Shirley, Martin 1874

Lunner.

Dæhlen, Ole O. 1872
 Dæhlin, Ingvald 1898

Nordsinnen.

Pederson, Christofer 1880

Torpen.

Jørgensen, Christian. 1878
 Lunde, Johannes H. 1892

HAMAR PROVSTI.

Hamar.

Hamborg, Einar 1905
 Hammer, Ludvig E. 1896

HEDEMARKEN PROVSTI.

Hedemarken.

Stadstad, Anders I. 1876

Løiten.

Sundal, Bernt L. 1896

Nes.

Lunde, Alexander M. 1898
 Sherven, Lars O. 1871

Ringsaker.

Hjort, Otto Christian O. 1882
 Holseth, Mikkell Chr. 1874
 Kaslerg, Karl A. 1905
 Petersen, Wilhelm Magnus Herman 1878
 Saugstad, Christian T. 1872

Stange.

Hjermstad, Ulrik Carl Severin. 1880
 Langseth, Johan M. 1905
 Larsen, Bernt Julius. 1888
 Mostue, Elias A. 1902
 Wold, Anders 1884
 Wold, Severin S. 1898

NORDRE GUDBRANDSDALEN
PROVSTI.

Hedalen.	
Svingen, Ole P.	1888
Lesjeskogen.	
Brandbu, Carl	1908
Lom.	
Grønen, Ole E.	1903
Guttebø, Kjøstel L.	1879
Kvamme, Kristen	1899
Rustad, Lars O.	1870
Thorkeven, Lars P.	1888
Sel.	
Bu, Olav A.	1875
Skiaaker.	
Brandser, Lars K.	1892
Lund, Lars R.	1912
Vaage.	
Blessum, Gudbrand	1895
Hattrem, Thor H.	1870
Heidal, Syver O.	1895
Schesvold, Thore P.	1876

NORDRE ØSTERDALEN
PROVSTI.

Lille Elvedalen.	
Thoreson, Haldor (Henry)	1899
Tolgen.	
Broen, Engebret M.	1893
Eggen, Thore	1882
Moen, Tobias J.	1892
Sandmel, Anton A.	1912
Tønset.	
Hoel, Olaf H.	1876
Ramseth, Ivar	1910
Sageng, Halvor O.	1902
Sageng, Hans O.	1907
Oien, John P.	1903

Vingelen.	
Norson, Embret A.	1908

SOLØR OG ODALENS PROVSTI.

Brandval.	
Thorpe, Robert O.	1910
Bredesen, August	1892
Eidskogen.	
Moe, Christian C.	1882
Sether, Hans E.	1868
Grue.	
Astrup, Nils	1883
Berg, Arne O.	1892
Berg, Henry L.	1893
Erickson, Erick A.	1901
Gaardsmoe, Hans A.	1896
Paulson, Ole	1868
Hof.	
Breen, Einar Borg.	1911
Breen, Lauritz A.	1890
Kongsvinger.	
Hagen, Ole J.	1894
Opstad.	
Njust, Markus	1892
Strøm.	
Paulsrud, Gillert O.	1899
Vinger.	
Kasa, Johan O.	1887

SØNDRE GUDBRANDSDALENS
PROVSTI.

Faaberg.	
Blegen, John H.	1883
Bleken, Martinus K.	1892
Fron.	
Lund, Ole	1905
Nordre Fron.	
Dahl, Torger H.	1867
Lund, Ole H.	1905
Ringebu.	
Granskou, Johannes	1889
Svatsum.	
Engum, Henrik G.	1905
Midtlie, Johan	1908
Søndre Fron.	
Ringstad, Johannes J.	1885
Scheie, Iver O.	1881
Vestre Gausdal.	
Findahl, Christian	1911
Megrund, Anders O.	1880
Nordgaard, Johannes Simon.	1895

Øier.

Moe, Peter	1875
Skytberg, Hans	1882
Skytberg, Kristian O.	1883

SØNDRE ØSTERDALENS PROVSTI.

Aasnes.	
Kilen, Reinholt	1902
Søndre Osen.	
Jensson, Halvor	1895
Tryssil.	
Grambo, Olaus P.	1903
Jensen, Erik	1870
Lee, Olav.	1886
Løtveck, John E.	1913
Nilsen, Karl Gustav.	1912
Norby, Johan Torval.	1907
Sørhus, Olav Nicolai T.	1906
Østby, Paul G.	1871

Vaaler.

Bredesen, Adolf	1873
Lundeby, Ibraim Livius.	1880
Nilsen, Peter	1881

TOTEN PROVSTI.

Biri.	
Hegge, Martin H.	1890
Hougstad, Christian	1896
Johnsen, Lars Amundrud.	1859
Skonnord, Johannes O.	1903
Stenby, Stener M.	1886
Waller, Martinus Christian.	1896
Kolbu.	
Holte, Hans H.	1899
Snertingdalen.	
Sveen, Marthinus B.	1890
Vardal.	
Hougum, John C.	1898
Skonhovd, Martin	1911
Svøre, Olaf R.	1909
Vestre Toten.	
Amlund, Nils	1860
Bergh, Johan Nikolai.	1883
Blilie, Johan Anton.	1880
Simensen, Halfdan	1898
Tollerud, Ole Jacob J.	1910

Østre Toten.

Gjerstad, Gustav C.....	1885
Hanson, Hans H.....	1909
Oppegaard, Anders O.....	1878

VALDRES PROVSTI.

Bagn.

Dolven, Andreas O.....	1891
------------------------	------

Etnedalen.

Marken, Ole J.....	1902
--------------------	------

Hurum.

Tvedt, Nils G.....	1875
--------------------	------

Nordre Aurdal.

Berg, Nils I.....	1895
Hageseth, Knud K.....	1881
Hilmen, Peder T.....	1875
Lie, Niels O.....	1913
Sundheim, Jørgen M.....	1903

Nordre Etnedalen.

Thollehaug, Sivert K.....	1897
---------------------------	------

Skrautvaal.

Dahl, Andreas L.....	1883
----------------------	------

Slidre.

Johnson, Thomas.....	1863
Olson, Ole Tuve.....	1870

Søndre Aurdal.

Espeseth, Ole K.....	1900
Fjeld, John N.....	1860
Flaten, Christopher A.....	1881
Jukam, Ole G.....	1866
Kirkeberg, Ole L.....	1900
Lunde, Gudbrand A.....	1872
Ødegaard, Gunnar G.....	1902

Valdres.

Asperheim, Ole Bugge.....	1872
Belgum, Erick S.....	1910

Vang.

Anderson, Paul (Norland).....	1848
Belsheim, Ole G.....	1891
Bøe, Nils N.....	1889
Dalager, Kristofer.....	1892
Gjevre, Anders H.....	1881
Høverstad, Helge.....	1896
Høverstad, Torgeir T.....	1905
Kjøs, Torgeir O.....	1907
Lerøhl, John K.....	1903
Mosaker, Thorsten J.....	1901
Myhre, Olaf C.....	1895
Thorpe, Ove B.....	1889

Vestre Slidre.

Aastad, Ivar T.....	1895
Brandt, Nils O.....	1851
Egge, Thorstein H.....	1894
Hougland, Hans Edward.....	1911
Hoyne, Gjermund.....	1874
Juul, Ole.....	1864
Tufte, Olaf Brandt.....	1913

Østre Slidre.

Beito, Gullbrand G.....	1892
Mørstad, Erik O.....	1889
Rogne, Erik T.....	1885
Rudie, Knudt N.....	1897

KRISTIANIA STIFT.

ASKER PROVSTI.

Asker.

Holm, Martin G.....	1894
---------------------	------

Bryn.

Berrum, Erik.....	1903
-------------------	------

Hurum.

Olsen, Johannes.....	1892
----------------------	------

Lier.

Ottersen, Ole.....	1892
--------------------	------

Østre Aker.

Diesen, Jacob A.....	1893
----------------------	------

DRAMMEN PROVSTI.

Drammen.

Bang, Rudolf Wilhelm.....	1890
Everson, Carl Severin Edvard.....	1873
Lange, Andreas H.....	1899
Olsen, Peter Rudolf Oscar.....	1890
Skabo, Eivind Ditlev.....	1892
Wulfsberg, Frants Einar.....	1867

Eker.

Lobben, Anders L.....	1875
-----------------------	------

Krødsherred.

Olson, Andrew.....	1903
--------------------	------

Sigdal.

Brevig, Tollef L.....	1891
Lind, Nils H.....	1896
Vinnor, Anders T.....	1872

HALLINGDAL PROVSTI.

Aal.

Gjeldaker, Botolf B.....	1870
Løkensgaard, Ole O.....	1881
Nilsen, Ole.....	1874
Opsata, Lars O.....	1897
Skattelø, Olaf.....	1888
Solseth, Ole E.....	1872
Strand, Svein.....	1879
Thormodsgaard, Engebret O.....	1878
Thormodsgaard, Halvor O.....	1886
Thormodsgaard, Ole O.....	1885

Gol.

Jørgensen, Fingar.....	1883
------------------------	------

Hemsedal.

Jordheim, Ole N.....	1899
Langehaug, Lars.....	1896
Langehough, Amund O.....	1891
Palmer, Knut R.....	1910
Thorseth, Olaf I.....	1892
Ulsaker, Sven K.....	1886

Hol.

Eitrem, Lars L.....	1875
Haugen, Ole O.....	1913
Rue, Halvor S.....	1895

Nes.

Brunsvold, Amund A.....	1889
Heimdahl, Olaf Emil.....	1898
Mehlen, Nels G.....	1906

Torpe.

Braaten, Sven O.....	1884
----------------------	------

KONGSBERG PROVSTI.

Kongsberg.

Baker, Otto Carl Johannes.....	1881
Lea, Anton P.....	1897
Moen, Carl J.....	1881
Sunner, Harald K.....	1913

Lyngdal.

Aasen, Anders O.....	1899
Klevjord, Ole O.....	1887

Nore.

Helleklev, Lars O.....	1907
------------------------	------

Sandsvær.
Larsen, Thorval H. 1887

KRISTIANIA PROVSTL.

Kristiania.
Astrup, Johannes 1896
Bergerson, Carl Hartvig. 1910
Bergh, Trygve 1912
Bruce, Gustav Marius. 1906
Christensen, Emil Gustav A. 1867
Corneliussen, Fredrik Antonius T. 1909
Eckmann, Wilhelm Alfred J. 1893
Engb, Hagbarth. 1883
Figenbaum, Karl 1902
Gudmundson, Halidan S. J. 1903
Hansen, Gustav Adolph. 1908
Hanson, Andreas E. 1893
Hjort, Ove Jakob. 1862
Holm, Georg Olaf. 1909
Iversen, Nils 1872
Melby, Carl August. 1892
Michaelsen, Carl 1896
Olsen, Carl Julius. 1885
Olsen, Lars Johan Sigurd. 1885
Orting, Einar Albert N. B. 1912
Rasmussen, Anton 1885
Rothnem, Botolf Jacob. 1911
Sperati, Carlo Alberti. 1891
Weenaas, August 1868

LARVIK PROVSTL.

Kvelde.
Lysnes, David 1868

Larvik.
Hvistendahl, Anders William. 1893

Sandefjord.
Larsen, Ditman 1901
Myhre, Otto Albert. 1890
Thoresen, Hans Martin. 1906

Svarstad.
Opsal, Hans O. 1878

Tjølling.
Anderson, Ole Christian. 1871
Dreng, Johan Olsen. 1904

MELLEM BORGESYSSEL PROVSTL.

Aremark.
Kasa, Ole J. 1869

Askim.
Hanson, Theodor. 1881

Baastad.
Dahl, Theodor H. 1867

Eidsberg.
Arneson, Johan 1913
Lund, Theodor J. 1901

Trøgstad.
Dahl, Wilhelm Bull. 1890

Ømark.
Bergh, Johan Arndt. 1871

NEDRE BORGESYSSEL PROVSTL.

Berg.
Harbo, Elias Peter H. 1889
Krogstad, Johan Theodor. 1886

Fredrikshald.
Dietrichson, Johannes Wilhelm
Christian 1844
Eger, Olaf 1905
Glenn, Hans Jacob. 1910

Fredrikshald (forts.).

Krogstad, Adolph J. 1890
Moses, John Chr. Tordenskjold. . . 1868

Skyberg.
Thalberg, Hans L. 1855

NEDRE ROMERIKE PROVSTL.

Blaker.
Skugstad, Jens. 1888

Ænebak.
Bjerke, Johan August. 1905
Engerholm, Johan N. 1898

Fet.
Foss, Kristian Colbjørnsen. 1893
Foss, Ludvig Colbjørnsen. 1891
Ottesen, Jakob Aall. 1852

Hakedalen.
Solstad, Hans Pedersen. 1876

Rælingen.
Dørumsgaard, Magnus A. 1912
Hektner, Karl C. 1895

Sørum.
Wald, Tobias Wilhelm II. 1867

Urskog.
Berger, Anders H. 1899
Nordby, Halvor O. 1892

NORDRE JARLSBERG PROVSTL.

Holmestrand.
Hvistendahl, Christian Mathias. 1864
Schive, Carl Lauritz. 1892

Horten.
Breda, Olaus Jensen. 1875
Stensen, Mathæus Christopher. 1902

Sande.
Hauge, Lars Johan M. 1888

RINGERIKE PROVSTL.

Aadalen.
Fretheim, Thorstein 1898
Grønvold, Ole Christian. 1884

Norderhov.
Oppegaard, Anders A. 1894

Ringerike.
Eriksen, Anders E. 1891

SONDRE JARLSBERG PROVSTL.

Aasgaardstrand.
Bothne, Johannes Gotfried Daac. . 1881

Sem.
Fadum, Julius I. 1902
Olsen, Nicolai Bernhard. 1882

VESTRE BORGESYSSEL PROVSTL.

Moss.
Biørn, Ludvig Marinus. 1861
Caspersen, Hans Carl. 1899
Caspersen, Johan K. 1911

Onsø.
Magelssen, Finn 1912

Sarpsborg.
Coll, Wilhelm 1904
Strandness, John J. 1899

Tune.

Paulson, Johan Arndt..... 1905

ØVRE BORGESYSSEL PROVSTI.

Aas.

Wessel, Sigfried 1910

Kraakstad.

Fjelbu, Karl Anton..... 1890

Skriptvet.

Bergh, Ole A..... 1868

Bergh, Olai A..... 1884

Dahl, Anton A..... 1895

Spydeberg.

Berger, Torvald August II..... 1878

Borgen, Edward 1879

ØVRE ROMERIKE PROVSTI.

Eidsvold.

Brøhgaug, Christoffer O..... 1873

Evenson, Gull rand 1881

Finstad, Martin 1896

Gull randson, Martin 1890

Gulbrandson, Ole 1882

Iversen, Fredrik O..... 1902

Iulsrud, Johan Edward O..... 1885

Mohn, Christopher 1899

Ruh, Martin Pedersen..... 1875

Fering.

Mellby, Ole A..... 1872

Holter.

Dahl, Olaus 1891*

Hurdalen.

Holm, Hans Christian..... 1881

Nannestad.

Frich, Johannes Bjerk..... 1862

Halvorson, Peter C..... 1896

Holter, Christian C..... 1883

Holter, Karl C..... 1880

Kringle, Laurits T..... 1890

Nes.

Green, Lars Engebretsen..... 1869

Ullensaker.

Elstad, Ole H..... 1894

Jahren, Johan H..... 1887

Stensby, Ole L..... 1900

KRISTIANSAND STIFT.

ARENDALE PROVSTI.

Arendal.

Bull, Rasmus Rosing..... 1870

Christensen, Sigvardt Rudolph... 1907

Hoel, Carl Severin Berthinus.... 1891

Lund, Emil Gumerius..... 1883

Musæus, Johan Carl August..... 1875

Øiestad.

Wik, Halvor C..... 1887

BAMLE PROVSTI.

Bamle.

Dørdal, Jacob N..... 1912

Dørdal, Lars 1911

Rogen, Halvor 1905

Drangedal.

Fostvedt, Johan Peter G..... 1910

Thorsen, Jørgen Andreas..... 1869

Thorsen, Marcus 1874

Kragereø.

Danielson, Anton Martinus..... 1895

Duus, Olaus Fredrik..... 1854

Langesund.

Bøckman, Marcus Olaus..... 1875

Skaatø.

Dybvik, Martin Olaus..... 1895

Nielsen, Halfdan 1898

DALENE PROVSTI.

Bjerkreim.

Wigdahl, George O..... 1904

Wigdahl, Lars O..... 1887

Egersund.

Brodahl, Peter Marius..... 1856

Sogndal.

Bjelland, Carl Gustav..... 1899

Eikeland, Anton J..... 1905

Elle, Albrekt Randin..... 1901

Johnson, Amund 1862

Johnson, Conrad Frederick..... 1900

Netland, Sigvald 1890

FLEKKEFJORD PROVSTI.

Bakke.

Berntsen, Edward 1895

Dahl, Peder H..... 1881

Fede.

Meland, Anders O..... 1886

Flekkefjord.

Austad, Theodore J..... 1906

Ekeland, Tønnes L..... 1906

Krogh, Hans Jakob Grøgaard.... 1874

Lee, Jens Henry T..... 1888

Tekse, Tobias L..... 1895

Gyland.

Egedahl, Hans T..... 1906

Hitterø.

Kleppe, Arents Theodor..... 1913

Kleppe, Ludvig Emil..... 1897

Kvinesdal.

Jacobsen, Jacob Mathias..... 1897

Jerstad, Jakob B..... 1898

Larson, Tobias 1865

Leeland, Johan Tobias P..... 1905

Oudal, Ole Tobias O..... 1907

Salvesen, Knud 1878

Swenson, Ole 1898

Liknes.

Sørensen, Søren Emanuel Gjerdal 1881

Versland, Gabriel Andreas..... 1910

JÆDEREN PROVSTI.

Gjesdal.

Pedersen, John Jonas Idland.... 1913

Haa.

Aanestad, Helge 1884

Nølstad, Carl Johan..... 1905

Opstad, Ole Johannes..... 1905

Waldeland, Ole 1866

Haaland (Sole).

Byberg, Johannes Berthinus.... 1899

Harveland, Nils I..... 1904

Olberg, Carl Johan..... 1896

Rønneberg, Andreas 1875

Høiland.

Eastvold, Carl Johan..... 1891

Høiland (forts.).	
Lunde, Nils	1889
Roseland, Jens Christian	1880
Shefveland, Axel	1903
Shefveland, Ole	1892
Vatne, Andrew	1910

Lye.	
Frost, Jakob v. d. Lippe Parelius	1876

Malle.	
Widvey, Peder Anthon	1884

Nærbø.	
Ellingsen, Olaf	1891
Reimestad, Theodor S.	1883

Orre.	
Jenson, Isak	1861

Sandnes.	
Høiland, Jens A.	1870

Time.	
Aarrestad, Torleif	1891
Njaa, Sven H.	1899

KARMSUND PROVSTI.

Aakre.	
Akre, Jørgen Emil H.	1913
Tangjerd, Peder	1888

Avaldsnes.	
Hinderaker, Ivar H.	1879
Kolstøe, Ole	1896

Bokn.	
Buckneberg, Adolf J.	1905
Buckneberg, Ingvald J.	1905
Buckneberg, Jakob Mandius J.	1907

Falnes.	
Odland, Lars J.	1897

Ferkingstad.	
Thompson, Peter Sandve	1863

Haugesund.	
Alvestad, Thorval Jenius	1913
Estrem, Ole O.	1862
Hinderlie, Abraham Bernhardt	1907
Hinderlie, Engval John	1906
Hinderlie, Johannes Andreas Mandrup	1908
Malmin, Rasmus	1892
Mjaanes, Kristian Martin J.	1905
Hustvedt, Ingvald	1904
Norem, Lars H.	1857
Thompson, Ole C. Jersing	1908
Vikingstad, Nils Johannes	1891

Skaare.	
Stolec, Michael Olaf J.	1900
Røgver, Nils O.	1905

Skjold.	
Buland, Peder	1913
Hatlestad, Iver Christian	1884
Hattlestad, Ole J.	1854
Johannesen, Johannes	1852
Kleveland, Knud L.	1897
Mortvedt, Ariel O.	1890
Nesheim, Ole J.	1906
Urdahl, Hans J.	1903
Ørke, Andreas J.	1889

Skudenes.	
Fosse, Peder M.	1901
Henningsten, Hagbart Mandius	1911
Jacobson, Jacob	1888
Mannes, Alvert Mandius	1903
Mortenson, Jakob Aadland	1891
Wikre, Nils E.	1869

Torvestad.	
Grønningen, Thore J.	1896
Salhus, John J.	1903

Tysvær.	
Falkeid, Ole Ludvig	1912
Gjerde, Mandius S.	1909
Sandvig, Erik J.	1890

Vass.	
Nesheim, Jakob L.	1884
Skunes, Lauritz Marcellius	1895

KRISTIANSAND PROVSTI.

Kristiansand.	
Dietrichson, Gustav Fredrik	1851
Framnes, Thomas Bolmann B.	1888
Larsen, Peter Laurentius	1857
Munch, Johan Storm	1855
Munson, Christian	1911
Petersen, Carl Johan Peter	1861
Preus, Herman Amberg	1851
Rosenqvist, Halvard	1887
Swenson, Daniel	1889

LISTER PROVSTI.

Farsund.	
Nelson, Ole T.	1889

Herred.	
Lock, Otto	1912
Sande, Sigvald O.	1908

Hægebostad.	
Snartemo, Ingvald Bervitz	1913
Snartemo, Johan Alberth	1910
Tjørnholm, Tobias	1893

Lyngdal.	
Berge, Oluf A.	1887
Foss, Lars	1904
Madland, Hjalmar	1913

Vanse.	
Møller, Fredrik Andreas	1873
Palm, Stilluf Tobias	1903

MANDAL PROVSTI.

Aaseral.	
Halland, Andreas W.	1904
Omland, Gunnulf J.	1877

Holme.	
Holbeck, Andrew A.	1913
Holland, John S.	1896

Mandal.	
Bongstø, Peter Emmanuel	1907
Fjeldsgaard, Adolph	1909
Petersen, Peter Andreas Gotfred	1902
Pettersen, Wilhelm Mauritz	1912
Smedal, Gottfried Athanasius	1889
Sørensen, Sigurd Thomas	1912

Nordre Undal.	
Brodland, Ole II.	1898

Søgne.	
Hendrickson, Herman Oskar	1912
Tangvald, George Mauritz	1903

Søndre Undal.	
Syrdal, Peter R.	1899
Syrdal, Richard R.	1909

NEDRE TELEMARKE PROVSTI.

Bø.	
Braaten, Olaf F.	1913
Eikjarud, Anders H.	1890

Bø (forts.).

Myhre, John H.....	1875
Rønning, Halvor N.....	1887

Hitterdal.

Barikmo, Olaf	1888
Sauer, Ole A.....	1869

Hollen (Holden).

Anderson, Andreas J.....	1884
Hvale, Nils Peder N.....	1909

Mælum.

Brynjulfsen, John A.....	1886
Siljan, Ole Gabriel Ueland.....	1896

Nes.

Holen, Eyvin O.....	1913
Kleven, Anders N.....	1876

Saude.

Hagen, Torsten A.....	1900
Hanson, Østen	1861
Holtan, Ole J.....	1907
Mohn, Thorbjørn N.....	1873
Svennungsen, Stener.....	1869
Vaalder, Johannes Rollesfen.....	1887
Weinum, Ole K.....	1885

RYFYLKE PROVSTI.**Aardal.**

Borgen, Daniel T.....	1898
Erland, Lars P.....	1909
Nesse, John J.....	1864
Peterson, Peter Tysdal.....	1886
Skogerbø, Annanias N.....	1907
Thoresen, Bartel	1880

Erfjord.

Kolste, Thormod Severin.....	1894
------------------------------	------

Fister.

Sigmond, Reidar O.....	1907
Sigmond, Sven O.....	1910
Sigmond, Thor O.....	1903

Hjelmeland.

Gjesfjeld, Knut J.....	1908
Løgeland, Andreas J.....	1888
Nesvig, Martin L.....	1905

Sand.

Aas, Elias L.....	1886
Amdalsrud, Oddmund	1895
Fatnes, Paul Johan.....	1892
Olsen, Bertel Johan Hustvedt.....	1900
Risvold, Osmund J.....	1882
Søvde, Olaus O.....	1904
Tysseland, Lars O.....	1911

Saude.

Rølfesen, Ole O.....	1912
----------------------	------

Sjernerø.

Berg, Ole N.....	1875
Hill, Rasmus O.....	1872

Strand.

Holt, Marcellus Silas.....	1889
Strass, Olaus Christian.....	1895

Suldal.

Roalkvam, Halvard	1886
-----------------------------	------

Vikedal.

Sandeno, Thomas G.....	1912
Scheic, Andreas A.....	1848

SKIEN PROVSTI.**Gjerpen.**

Ballestad, Erik.....	1893
Jacobsen, Jacob Daniel.....	1870

Porsgrund.

Herre, Jacob C.....	1896
---------------------	------

Skien.

Hoff, Carl Ludvig.....	1875
Nielsen, Markus	1883

STAVANGER PROVSTI.**Finnø.**

Spande, Thomas J.....	1904
-----------------------	------

Hetland.

Gramstad, Sigved S.....	1890
Heimarck, Thor T.....	1901
Søndresen, Sigvard	1890
Tastad, J. I.....	1898

Høgsfjord.

Bergsaker, Andreas J.....	1905
Breivik, Gabriel I.....	1890

Kvitingsø.

Nestvold, Carl Johan.....	1910
---------------------------	------

Rennesø.

Asbjørnsen, Peder L.....	1856
Bø, Thosten T.....	1900
Carlson, Thomas T.....	1896
Fjelde, Jacob	1895
Haakonson, Haakon Lauritz.....	1874
Jacobs, Thore K.....	1902
Wareberg, Rasmus H.....	1905

Stavanger.

Bergesen, Bernhard Essendrop....	1891
Bersagel, Andreas	1910
Dietrichson, Isak Levin Preus....	1873
Dietrichson, Paul Adolf.....	1878
Frøiland, Gunder S.....	1894
Halland, John.....	1909
Halvorsen, Halvor.....	1872
Halvorsen, Johannes	1884
Høigaard, Jonas Bernhard.....	1896
Johnsen, Erik Kristian.....	1897
Lunde, Peder J.....	1906
Meling, Aage Skavland.....	1874
Nygaard, Jens Alfred.....	1910
Oftedal, Gustav Marcellus.....	1877
Oftedal, Sven	1874
Olsen, Oscar C.....	1913
Opdahl, Bertholdus L.....	1908
Ove, Thorleif T.....	1902
Pedersen, Carl Oscar.....	1913
Onam, Erick Tobias.....	1880
Rasmussen, Peter Andreas	1854
Skavlan, Ole E.....	1909
Sølensten, Tønnes Kristian.....	1882
Westberg, Johannes A.....	1907

Strand.

Moen, Thorstein K.....	1874
Strand, Henrik J.....	1879
Strand, Johan J.....	1892
Strand, Thor J.....	1898
Tou, Erik H.....	1889

Talgø.

Gaard, Andrew K.....	1909
----------------------	------

TORRIDAL PROVSTI.**Evje.**

Løvland, Ellef	1894
--------------------------	------

Sandnes.

Christiansen, Christian	1897
-----------------------------------	------

Valle.

Harstad, Bjng A.....	1874
Omlid, Guttorm H.....	1878

VESTRE NEDENES PROVSTI.**Fjære.**

Bakke, Thorvald M.....	1902
------------------------	------

Høvaag.	
Kvaase, Daniel	1888
Tveit.	
Nilsson, Thomas	1892
Vestre Moland.	
Lofthus, Jakob A.	1894
Tjomsland, Ole O.	1873
Yderstad, Henning T.	1888

ØSTRE NEDENES PROVSTI.

Aamli.	
Kile, Nils F.	1899
Dybvaag.	
Christophersen, Emanuel	1876
Eidbo, Elling E.	1912
Hagen, Hans H.	1891
Gjerstad.	
Westel, Halvor L.	1899
Holt.	
Anderson, Edward A.	1903
Gunnarson, Theodore A.	1889
Johnson, Hans	1876
Torgerson, Torger Andreas.	1865
Risør.	
Madsen, Jørgen Elesius.	1895
Søndeled.	
Silness, Even Toresius.	1895
Urberg, Søren S.	1893
Vegaardsheien.	
Lindland, Jakob H.	1897
Ytre Søndeled.	
Engebretnsen, Hans Emil.	1909

ØVRE TELEMARKE VEST
PROVSTI.

Fyrisdal.	
Bondahl, Bendik G.	1901
Strand, Kittel T.	1895
Swalestuen, Jørgen Daniel	1888
Kviteseid.	
Bjørnson, Halvor	1898
Haugan, Torgeir H.	1890
Houkom, Anders	1894
Houkom, Olaf S.	1884
Lundeberg, Knut O.	1889
Midtbø, Egil H.	1873
Ruc, Halvor E.	1888
Scarvie, Simon A.	1901
Vetlesen, Torjus	1870
Laardal.	
Lee, Aslak G.	1896
Mo.	
Mandt, Olaf	1878
Seltveit, Carl G.	1885
Moland.	
Homme, Even J.	1867
Nissedal.	
Fjeldstad, Rolf K.	1884
Reini, John G.	1887
Skafsaa.	
Bilstad, Lars W.	1884
Vinje.	
Juve, Tarje O.	1869
Thorstensen, Knut	1866

ØVRE TELEMARKE ØST PROVSTI.

Hjartdal.	
Andersen, Sven, Tho.	1913
Andrewson, Ole	1846
Sauland.	
Lee, Ole H.	1878
Wiprud, Thorgrim Th.	1892
Seljord.	
Barstad, Bjørn K.	1896
Quanbeck, Halvor S.	1893
Sæther, Johannes O.	1891
Tinn.	
Bondahl, Ole H.	1903
Bøen, Eystein O.	1900
Heyer, Halvor A.	1879
Jacobson, Abraham	1860

TROMSØ STIFT.

ALTEN PROVSTI.

Alten.	
Petersen, Adolph	1881
Romsdahl, Simon L.	1883
Kaaffjord.	
Eisteinsen, Ingvald	1874
Kautokeino.	
Xavier, Nils Paul.	1876
Loppen.	
Slettedahl, Erik Berthan.	1887

INDRE HELGELAND PROVSTI.

Hatfjeldal.	
Arntzen, Arnlott Mattias.	1886
Hemnes.	
Edwards, Ole Jørgen.	1897
Flagstad, Olaf J.	1899
Samuelson, Jakob	1903
Mo.	
Andersen, Ole Kristian.	1887
Jørgensen, Jakob Edward.	1888
Nilsen, Nils Gregor.	1883
Olsen, Anders Christian.	1869
Rufsvold, Martin	1891

Vefsen.

Lund, Lars	1871
Runsvold, Jørgen D.	1899
Schrøder, Birger Mathias.	1913
Turmo, Andreas O.	1874

LOFOTEN PROVSTI.

Buksnes.	
Norman, Frantz Christian E.	1892
Vaagen.	
Rystad, Andreas Rask A.	1876

NORDRE HELGELAND PROVSTI.

Alstahaug.	
Tetlie, Paul II.	1892
Dønnes.	
Johanson, Iver Anker.	1899
Herø.	
Bergford, Albert Hieronymus.	1905
Skagen, Johan Angel Mørk.	1909
Lurø.	
Mellang, Peder K.	1890

Melø.

Knutsen, Mathias Norum.....	1897
Thorsen, Thorvald C.....	1913

Nesne.

Neppelberg, Anders Kristian Mørk	1912
Svare, Helge O.....	1904

Rødø.

Hvid, Hans Zahl.....	1872
Lorentzen, Jens B.....	1913

Trænen.

Selsøe, Ole August Wilhelm L....	1891
----------------------------------	------

NORDRE SALTEN PROVSTI.**Hammersø.**

Fladmark, Sigurd	1902
Lund, Helmer	1892
Winther, Carl Magnus P.....	1894
Winther, Paul	1890

Lødingen.

Gregussen, Gustav Emelius Conrad	1890
----------------------------------	------

Ofoten.

Myrwang, Jentoft Antonius H....	1913
---------------------------------	------

Steigen.

Pedersen, Lars Olai.....	1878
--------------------------	------

SENJEN PROVSTI.**Bardo.**

Anderson, Bersvend	1878
------------------------------	------

Dyrø.

Urseth, Hans Andreas.....	1895
---------------------------	------

Maalselven.

Andreassen, Iver	1876
----------------------------	------

Tranø.

Sæterlie, Hans Martin.....	1885
----------------------------	------

SØNDRE HELGELAND PROVSTI.**Bindalen.**

Olsen, Johan	1867
------------------------	------

Brønø.

Hanson, Eldor Mikael.....	1896
Hendrickson, Henrik Norman....	1897
Svenøe, Jørgen Lind.....	1890

Tjøtta.

Brevik, Severin Jæger J.....	1904
------------------------------	------

Vega.

Farseth, Olaus C.....	1887
-----------------------	------

Vik.

Brønø, John H.....	1884
Eriksen, Edward Martinus.....	1872
Eriksen, Harald Erling.....	1890
Eriksen, Michael Benjamin.....	1894
Grøtheim, Johan H.....	1872
Jørgensen, Christian Georg.....	1899
Meyer, Johan H.....	1894

SØNDRE SALTEN PROVSTI.**Bodø.**

Bode, Hans E.....	1899
Brun, Nils Christian N.....	1870

Gildeskaal.

Gilseth, Albert Arntsen.....	1912
Gjelseth, Christian Havig.....	1912
Hanson, Olaf M.....	1913

Saltdalen.

Berg, Hans J.....	1897
Johanson, Jens H.....	1903

Skjerstad.

Brevik, Alfred O.....	1913
Evjenth, Reinholdt Ulstad.....	1906
Olderr, Hans Kristian.....	1893

TROMSØ PROVSTI.**Karlsø.**

Dahl, Jens Martin.....	1874
------------------------	------

Lyngen.

Nelsen, Johan Gustav.....	1882
Rørnæs, Hans Christian.....	1871
Xavier, Johan Ulrik.....	1901
Xavier, Karl	1895

Tromsø.

Abelson, Herman William.....	1872
Adrianson, Johan Fredrik.....	1893
Gundersen, Hans Martin.....	1896
Peterson, James J.....	1893
Torgerson, Ole Enock.....	1864

TRONDENES PROVSTI.**Bjarkø.**

Eidness, Carl Gunnerius.....	1907
------------------------------	------

Grøta.

Nielsen, Edias	1891
--------------------------	------

Ibestad.

Ross, Ditlef B.....	1905
Rød, Jacob O.....	1884
Tollefsen, Bernhard.....	1887
Tollefsen, Eberg Christian.....	1895
Tollefsen, Ingebrigt	1887
Tollefsen, Simon Richard.....	1890
Ursin, Nikolai Berg.....	1913

Kvæfjord.

Thomesen, Tobias Edward.....	1900
------------------------------	------

Trondenes.

Bratlie, P. M.....	1913
--------------------	------

VARANGER PROVSTI.**Vadsø.**

Bergh, Axel	1906
Swenson, John Fredrik.....	1891

VESTERAALEN PROVSTI.**Bø.**

Ramberg, Ove Kristian.....	1889
----------------------------	------

Hadsel.

Hveding, Johan	1865
Winther, Anthon	1883

TRONDHJEMS STIFT.**FOSEN PROVSTI.****Aa.**

Hanson, Olaf Bernhard.....	1913
Magelssen, Kristian	1866

Bjugn.

Sand, Benjamin Andreas	1895
----------------------------------	------

Bjørnør.

Reitan, Bernt T.....	1888
Sumstad, Kornelius	1910

Frøien.

Dyre, Adolph Bernhoff.....	1901
Iverson, Martin	1890

Hevne.

Bjerkaas, Johan	1907
Mattson, Johan	1898
Wold, Christian I.	1878
Wold, John W.	1903

Hitteren.

Øien, Lauritz Olaus O.	1897
--------------------------------	------

Nordbotn.

Masted, Ludvig L.	1900
---------------------------	------

Roan.

Sumstad, Martin Onedius.	1910
----------------------------------	------

Stadsbygden.

Sether, Johannes	1883
----------------------------	------

INDRE NAMDALEN PROVSTI.**Grong.**

Pedersen, Elias Skarland.	1900
-----------------------------------	------

Namsos.

Johansen, Albert	1892
Romstad, Martin	1894
Sævig, Ola M.	1880

Overhallen.

Ristad, Ditlef G.	1892
---------------------------	------

Skage.

Schilliaas, Magne	1912
-----------------------------	------

Snaasen.

Muus, Bernt Julius I.	1859
-------------------------------	------

Vemundvik.

Land, Iver Bernhard I.	1900
--------------------------------	------

Rindalen.

Norseth, Theodor T.	1892
-----------------------------	------

INDRE NORDMØRE PROVSTI.**Strømsneset.**

Langseth, Peder O.	1890
----------------------------	------

Sundalen.

Lundly, Ole J.	1900
------------------------	------

Surendalen.

Berseth, Ole E.	1885
Haanstad, Johannes J.	1912

Tingvold.

Silseth, Martinus O.	1899
------------------------------	------

Øksendalen.

Graven, Gunder L.	1871
Jordahl, Daniel C.	1892
Jordahl, Edward L.	1913
Skrondal, Ivar J.	1883

INDRE ROMSDALS PROVSTI.**Eid.**

Søvik, Erik A.	1905
Torvik, Gumerius T.	1901

Grytten.

Aandahl, Elliot Andreas.	1908
Hatlen, Knut G.	1907
Sletta, Jørgen E.	1912

Nesset.

Bugge, Johan Peder.	1896
-----------------------------	------

Sira.

Bugge, John Th.	1882
-------------------------	------

Vestnes.

Brun, Carl J.	1913
-----------------------	------

NORDRE DALENES PROVSTI.**Buviken.**

Belsaas, Ole	1913
Hammer, Arnt J.	1896

Byneset.

Larsgaard, Anders	1898
Løvseth, Peder O.	1913

Klæbu.

Norby, Ole J.	1879
-----------------------	------

Melhus.

Krohn, Jens I.	1863
------------------------	------

Selbu.

Hendricks, John	1896
Pedersen, John Udhus.	1887

Strinden.

Nervig, Lars L.	1884
-------------------------	------

NORDRE INDHERRED PROVSTI.**Beitstaden.**

Glasøe, Oluf	1889
Fosnes, Hans E.	1896
Kildahl, Harald Berg.	1898

Inderøen.

Hogstad, John Peter.	1887
Hagoes, Ove	1895
Kjelaas, Lorentz Edward.	1885
Norum, Carl S.	1897

Mosviken.

Langaunet, Hans J.	1908
Øien, Ole P.	1881

Namdalseidet.

Kildahl, Johan Nathan.	1882
--------------------------------	------

Stenkjær.

Trygstad, Aksel Haldør.	1904
Trygstad, Gustav Marius.	1905

Sparbuén.

Nordberg, Carl Edin.	1905
Nordberg, Gustav Severin.	1908
Norgaard, O. S.	1909
Rosing, Casper O.	1886

Stod.

Aasheim, Edward T.	1912
Aasheim, Gotfred M.	1913
Rygg, Oluf Sverre.	1885
Tharaldsen, Iver	1874

Værran.

Vang, Carl S.	1899
Vang, Christian S.	1903
Vang, Peter S.	1901
Rognlie, Parelus H.	1891

SØNDRE DALENES PROVSTI.**Holtaalen.**

Kirkbak, Ole II.	1887
--------------------------	------

Opdal.

Hagen, Peter P.	1905
Hustoft, Ole I.	1910
Sneve, Johan S.	1896
Utheim, Anfin O.	1875

Orkedalen.

Hagen, Anders O.	1873
Hartmann, Hagbart Amandus.	1877
Lium, Ingebrigt	1894
Nervig, Anders J.	1898
Ollhue, Johan	1884

Orkedalsøren.		Foldereid.	
Nervig, Johan M. M.	1901	Kvam, Isaac J.	1893
Wilmann, Johannes	1900		
Rennebu.		Leka.	
Gaustad, Thor K.	1888	Hagen, William Martin.	1905
		Johnson, Ulrik Dahl.	1896
Røros.		Pettersen, Edward Magnus.	1889
Stensaas, Peder T.	1892		
Soknedalen.		Nærø.	
Bordahl, Ole E.	1891	Heierman, Nicolai	1881
Nilsen, Anders.	1883	Sandness, Olaf Antonius H.	1892
Wagnild, Ole J.	1890	Wright, Andreas	1870
Støren.		Vikten.	
Fossum, Thoralf O.	1886	Vigestad, Andreas J.	1900
Gynild, Endre E.	1889		
		YTRE NORDMØRE PROVSTI.	
SØNDRE INDHERRED PROVSTI.		Bratvær.	
Aasen.		Knudsen, Iver M.	1913
Wick, Johan M.	1903		
Frosten.		Edø.	
Einarsen, Ole Viktor.	1912	Dyrnes, John O.	1900
Johnson, Lorentz Christian.	1896	Holm, Nicolay H.	1896
Olsen, Albert	1911	Skarpness, John J.	1898
Wang, Jens Andreas.	1883	Woll, Oluf	1892
Wangberg, John O.	1906		
Hegre.		Halse.	
Floren, Lars J.	1913	Blækkan, Ingebrigt J.	1895
Floren, Syver L.	1872		
Gravdal, Anton J.	1913	Kristiansund.	
Hofstad, Ole E.	1873	Ellingson, Ludvig.	1909
Lasseon, Iver L.	1891	Koefod, Hans Oluf.	1882
Leirfallom, Sivert	1906	Koefod, Magnus M.	1874
Mona, Gaulik O. Moen.	1905	Kristvik, Hans Ellendsen.	1885
Rømø, Petter C.	1885		
Meraker.		Kvernes.	
Ausan, Hans Peter (Aasan).	1907	Hage, Edward A.	1896
Stormo, Hemming J.	1908	Paulson, Annanias V.	1886
		Tusteren.	
Nedre Stjørdalen.		Solheim, Elling S.	1912
Skjei, Thomas J.	1884		
Skogn.		YTRE ROMSDAL PROVSTI.	
Aune, Albert.	1905	Bolsø.	
Gotaas, Paul B.	1879	Hungness, Ole J.	1904
		Tanner, Jakob	1893
Stiklestad.		Bud.	
Breidablik, John J.	1888	Seehuus, Knut	1884
Vuku.		Frænen.	
Vangstad, Severin O.	1906	Garmoe, Syvert N.	1893
		Helseth, Hans O.	1896
Værdalen.		Molde.	
Bjørgan, Ole O.	1913	Jacobson, Johan C.	1868
Naess, Olaus	1866		
		NORGE.	
TRONDHJEM PROVSTI.		(Fødested ukjendt.)	
Trondhjem.		Aaserød, Andreas P.	1870
Alfsen, Adolph Odin.	1872	Amundson, Ole	1871
Carlsen, Lauritz Annæus Kraft. . .	1871	Anderson, John J.	1870
Claussen, Fredrik Christian.	1857	Astrup, Hans Jørgen Synnestvedt. .	1884
Eggen, Johannes Møller.	1867	Berntzen, Staale	1873
Guldseth, Olaf	1888	Broch, Eyvind	1891
Preus, Adolph Carl.	1850	Beyer, Ole N.	1883
Rosving, Olaf J.	1900	Eggen, P. O.	1902
Røvik, Johan Willmar O.	1893	Eitrem, Lars	1875
Thoreson, Peter Adolph.	1888	Gunnerson, Sven Rudolf.	1874
Weswig, Carl Marcus.	1898	Haakonsen, Harald Fredrik.	1874
Winther, Hans Adolph Brorson.	1904	Hagbø, Bernhard L.	1872
Ylvisaker, Ivar Daniel.	1891	Hansen, Thorwald August.	1879
		Helland, Kittel K.	1866
		Hanson, H. P.	1907
		Høje, Rasmus.	1874
		Kristensen, Lyder	1909
		Larsen, Hans (Henry L.)	1851
		Lind, A. G.	1908
		Lockrem, Niels Jørgen.	1893
		Løndahl, M. M.	1903
		Nestegaard, O. S. Jr.	1890
YTRE NAMDALENS PROVSTI.			
Flatanger.			
Sund, Bernt Simon J.	1890		

NORGE (forts.).	
Oppegaard, Thorsten J.....	1890
Petersen, P. H.....	1857
Petersen, Carl Johan Peter.....	1861
Saue, Ole.....	1886
Schonhovd, Ole C.....	1874
Sivertsen, H. (Syverson).....	1872
Steen, Lauritz.....	1861
ATLANTERHAVET.	
Sanders, Ole B.....	1893
AMERIKA.	
ILLINOIS.	
Chicago, Cook Co.	
Brenne, Omar.....	1909
Buslee, Adolph Martin.....	1902
Christenson, Gustav A.....	1892
Eliassen, Johannes Arndt.....	1898
Gerhard, Otto (Olsen).....	1906
Harrisville, Lars.....	1889
Peterson, John.....	1903
Rygh, George Alfred Taylor.....	1884
Stenerson, Peder Severin.....	1895
Thompson, Henry Marius.....	1910
Creston, Ogle Co.	
Hall, Martin A.....	1910
DeKalb, DeKalb Co.	
Thorson, Thomas B.....	1911
Herscher, Kankakee Co.	
Olsen, Holden Mathias.....	1906
Jefferson Prairie, Boone Co.	
Eidahl, Kittel O.....	1873
Lee, Lee Co.	
Lewis, Joseph.....	1906
Leland, LaSalle Co.	
Williamson, William.....	1900
Lisbon, Kendall Co.	
Anders, Albert J.....	1913
Chally, Louis H.....	1903
Huus, Alfred L.....	1886
Rasmussen, Gerhard.....	1883
Rasmussen, Halbert Jacob.....	1898
Rasmussen, Henry Edmund.....	1890
Rasmussen, Wilhelm Augustin.....	1890
Raudstein, Knut.....	1910
Rørem, Oskar A.....	1902
Shurson, George.....	1906
Shurson, Henry Olaus.....	1903
Wold, Ole O.....	1891
Morris, Grundy Co.	
Lundy, Elias Theolyph.....	1912
Marvick, Louis S.....	1891
Newark, Kendall Co.	
Severtson, Thom Josephin.....	1910
Ottawa,	
Hoversten, Christian.....	1912
Pontiac, Livingston Co.	
Jensen, Carl Christian Alfred.....	1909
Tjomsland, Carl Gotfred.....	1905
Queen Ann Prairie,	
Helland, Carl K. (Larsen).....	1884
Seneca, La Salle Co.	
Qually, Ben Conrad.....	1913
Springfield, Sangamon Co.	
Lindtwed, Charles Baras.....	1892
Steward, Lee Co.	
Ullensvang, Lars L.....	1906
Champaign Co.	
Rørem, Edward R.....	1911
DeKalb Co.	
Lee, Anton P.....	1911
Ford Co.	
Rørem, Sivert A.....	1907
Grundy Co.	
Peterson, Nels O.....	1911
LaSalle Co.	
Hoversten, Christian.....	1912
Lee Co.	
Eden, Martin Peter.....	1895
INDIANA.	
Indianapolis, Marion Co.	
Larsen, Wilhelm August.....	1902
Middlebury, Elkhart Co.	
Bartholomew, Alexander Sloan.....	1890
IOWA.	
Big Canoe, Winneshiek Co.	
Langeland, Magne.....	1878
Bode, Humboldt Co.	
Dahle, John Olaus.....	1903
Gullixson, Thaddæus Franke.....	1907
Gullixson, George Albert.....	1893
Calmar, Winneshiek Co.	
Kittilsby, Peter Andreas.....	1891
Lillegaard, George Oliver.....	1912
Calamus, Clinton Co.	
Mason, Henry Matthew.....	1906
Onerheim, Lars Olai.....	1906
Cambridge, Story Co.	
Johnson, Osmund.....	1896
Cresco, Howard Co.	
Steffenson, Bernt Olai.....	1910
Decorah, Winneshiek Co.	
Haatvedt, Lars Aslakson.....	1898
Haugen, Clarence.....	1911
Hegg, Gustav.....	1908
Ingvoldstad, Orlando.....	1913
Jacobson, Daniel Gustav.....	1906
Koren, Bøicke Johan Rulfs.....	1882
Koren, Paul.....	1886
Korsrud, Albert Clarence.....	1913
Kvale, Ole J.....	1894
Larsen, Lauritz.....	1907
Larsen, Nikolai Astrup.....	1900
Linnevoid, Johan.....	1893
Lomen, Knut O.....	1888
Lysnes, Olaf.....	1903
Naeseth, Ulrik William Koren.....	1912
Nordgaard, Nils.....	1894
Schmidt, Edward William.....	1909
Sørensen, Andreas.....	1900
Thoen, Jacob E.....	1895
Turmo, Stener.....	1902
Turmo, Olaf.....	1901
Vik, Eivind (Even) Olsen.....	1887
Wulfsberg, Jacob Aall Ottesen.....	1909
Ellsworth, Hamilton Co.	
Moen, Paul.....	1902

- Faegre Prairie, Allamakee Co.
 Faegre, Kaspar G. (Fægre)..... 1880
- Fertile, Worth Co.
 Halvorson, Conrad Silas..... 1903
- Ft. Dodge, Webster Co.
 Eittrem, Knute O..... 1900
 Sauer, Carl Ignatius..... 1904
- Glenwood, Mills Co.
 Tuftte, Martin Cornelius..... 1895
- Gunder, Clayton Co.
 Waldeland, Martin Enoch..... 1900
- Highlandville, Winneshiek Co.
 Akre, Ole J..... 1896
- Humboldt, Humboldt Co.
 Johnsen, Edward..... 1897
- Inwood, Lyon Co.
 Fladager, Oliver Laurits..... 1908
- Kensett, Worth Co.
 Mostrøm, Otto 1904
- Lake Mills, Winnebago Co.
 Charlson, Nels Joseph..... 1913
 Harang, Oscar Conrad..... 1913
 Johnson, Torger Andreas..... 1904
 Tweten, Jacob O..... 1906
- Newhall, Benton Co.
 Anderson, Martin 1909
 Wickre, Henry Johan..... 1911
- New Sharon, Mahaska Co.
 Knudson, T. Ernest..... 1910
- Norman, Winnebago Co.
 Garness, Nils Cornelius A..... 1897
- Northwood, Worth Co.
 Hove, Elling 1887
 Hustvedt, Sigurd Bernhard..... 1905
- Ossian, Winneshiek Co.
 Bøe, Ole T..... 1903
 Chelmen, R. Severin..... 1913
 Knudsvig, Halvor H..... 1905
 Skartvedt, Peder 1886
 Wigdahl, Oliver L. N..... 1911
- Otter Creek.
 Oppen, Gilbert 1912
- Roland, Story Co.
 Duea, Edward 1905
 Eliassen, Henry J..... 1892
 Evenson, Alfred J..... 1904
 Mason, John Martin..... 1909
- Ridgeway, Winneshiek Co.
 Ringøen, Theodore Ribe..... 1901
- St. Olaf, Clayton Co.
 Glesne, Ole 1898
- Silver Lake, Worth Co.
 Bjørlie, Henry O..... 1910
 Dalager, Ole C..... 1903
- Sioux City, Woodbury Co.
 Norlie, Olaf Morgan..... 1907
 Normann, Halvor Martin..... 1903
 Normann, Stefanus Theodore 1900
- Sioux Rapids, Buena Vista Co.
 Brown, John Nicholai..... 1909
- Stanhope, Hamilton Co.
 Oppedal, Hans 1909
- Story City, Story Co.
 Knutson, Thomas J..... 1902
 Mason, Thomas Alfred..... 1908
 Tjernagel, Helge Mathias..... 1902
- Sumner, Winneshiek Co.
 Ingebrigtsen, Johan Edward..... 1892
- Thompson, Winnebago Co.
 Holland, Edmund Howard 1912
- Thor, Humboldt Co.
 Johnson, Johan Lewis 1901
- Wallingford, Emmet Co.
 Fossum, Ludvig O..... 1902
- Waterloo, Blackhawk Co.
 Berg, August Bernhard..... 1906
- Waukon, Allamakee Co.
 Rikansrud, Olaus T..... 1896
- Wiota, Cass Co.
 Roseland, Adolph B..... 1910
- Clayton Co.
 Aanestad, Helge 1908
- Fayette Co.
 Okdale, Henry Albert..... 1913
- Hamilton Co.
 Ingebritsen, Henry 1906
- Humboldt Co.
 Norstad, Martin 1903
- Mahaska Co.
 Jacobson, Lauritz Conrad..... 1902
 Jacobson, Swen L..... 1911
- Polk Co.
 Stenberg, John H..... 1894
- Winneshiek Co.
 Allen, Hans 1886
 Halvorson, Joseph Simon..... 1896
 Neste, Theodore Pederson..... 1905
- Winnebago Co.
 Belsheim, Gulbrand G..... 1906
- Worth Co.
 Aasen, Olaus A..... 1901
 Grefthen, Olaf Lauritz..... 1903
 Heltné, Christen 1907
 Levorsen, John 1891
 Rugland, Jacob G..... 1898
 Storaasli, Ole T..... 1908
 Torgerson, Augustus Jensenius.... 1894

MARYLAND.

- Baltimore City, Baltimore Co.
 Lindemann, Frederick 1875

MICHIGAN.

- Calumet, Houghton Co.
 Bøe, Lars Wilhelm..... 1901
- Ishpeming, Marquette Co.
 Eyjen, John Oluf..... 1903
 Johnson, Ludvig Engman..... 1901

MINNESOTA.

- Albert Lea, Freeborn Co.
 Aasgaard, Johan..... 1901
 Egge, Adolph 1906
 Ingebrigtsen, Carl Bertinius..... 1897
 Smeby, Hartwick Carinius..... 1906

- Albert Lea (forts.).
 Smeby, Olaf Vilhelm..... 1911
 Wulfsberg, Einar Jr..... 1904
 Yvisaker, Nils Walther..... 1912
- Ashby, Grant Co.
 Walstead, John N..... 1901
- Aspelund, Goodhue Co.
 Hanson, Hans Adolph..... 1888
 Hanson, Martin Gustav..... 1884
 Hanson, Simon E..... 1900
 Hanson, Thomas..... 1897
 Stensrud, Edward Martinus..... 1897
- Atwater, Kandiyohi Co.
 Lien, Martin..... 1910
- Belview, Redwood Co.
 Braafladt, Louis Henry..... 1909
- Benson, Swift Co.
 Hartmann, Marcus Kristian..... 1903
- Bloomfield.
 Bu, Amund S..... 1909
- Brandon, Douglas Co.
 Hanson, Johan H..... 1903
- Bricelyn, Faribault Co.
 Hestenes, Jacob Mathias..... 1903
- Byron, Olmsted Co.
 Hellekson, Oscar C..... 1903
- Carver, Carver Co.
 Steen, Peder..... 1892
- Chatfield, Fillmore Co.
 Peterson, Samuel..... 1903
- Christiania, Dakota Co.
 Christensen, Olaf L..... 1899
 Halling, Luther Martin..... 1896
- Cottonwood, Lyon Co.
 Brenna, Oscar Cornelius..... 1909
- Crookston, Polk Co.
 Hoff, Thoralf A..... 1909
- Dalton, Ottertail Co.
 Stavney, John A..... 1903
- Eagle Lake, Kandiyohi Co.
 Pedersen, John Albert..... 1903
- Fairfax, Renville Co.
 Mundahl, Johan Ole..... 1909
 Nestande, Peter J..... 1903
- Faribault, Rice Co.
 Haugen, Ole H..... 1907
- Farmington, Dakota Co.
 Moe, Lewis..... 1907
- Fergus Falls, Ottertail Co.
 Lynne, Justus A..... 1910
- Franklin, Renville Co.
 Melom, August Herman..... 1907
 Melom, Johan Phillip..... 1907
- Frontenac, Goodhue Co.
 Varud, Ole S..... 1909
- Gilchrist, Pope Co.
 Reque, Lauritz Styrkard Justin... 1897
 Reque, Sigvard Theodor..... 1895
- Glenwood, Pope Co.
 Austvold, Edwin B..... 1900
- Granite Falls, Yellow Medicine Co.
 Aadland, Nils J..... 1910
- Grove City, Meeker Co.
 Norgaard, Carl Henry..... 1906
- Hancock, Stevens Co.
 Halvorson, Helmer..... 1908
- Hanley Falls, Yellow Medicine Co.
 Johnson, John A..... 1908
 Pedersen, Andreas Johannes..... 1900
 Simundsen, Simund O..... 1896
- Hendricks, Lincoln Co.
 Løkkesmoe, Martin B..... 1911
- Highland Prairie, Fillmore Co.
 Magelssen, Hans Gynther..... 1897
 Magelssen, Nils Stockfleth..... 1907
 Vigness, Lauritz Andreas..... 1894
- Holden, Goodhue Co.
 Langemo, John Thorbjørn P..... 1890
 Westermoe, Christen M..... 1906
- Houston, Houston Co.
 Salvesen, Bernhard K..... 1909
 Salvesen, Christian Severin..... 1887
- Kasson, Dodge Co.
 Carlson, Gustav Adolph..... 1912
 Carlson, John William..... 1912
- Kenyon, Goodhue Co.
 Gunhus, Erik Olaus..... 1907
 Houglum, Peder P..... 1903
 Sletten, Olai Henning..... 1902
- Lake Johanna, Anoka Co.
 Anderson, Moses Bernhard..... 1906
- Lake Park, Becker Co.
 Guttebø, Lauritz Seman..... 1904
- Litchfield, Meeker Co.
 Amundson, Carl..... 1896
 Kittelson, Matthias Harald..... 1904
 Kleven, Nils..... 1904
- Little Cobb.
 Teigen, Martin..... 1900
- Luverne, Rock Co.
 Aanestad, Cornelius Walther..... 1912
 Turmo, Andreas Markus..... 1912
- Lyle, Mower Co.
 Lee, Gustav T..... 1891
- Madelia, Watonwan Co.
 Green, Joseph Marinus..... 1904
- Manchester, Freeborn Co.
 Opsahl, Theodor G..... 1891
 Rødsæter, Theodor Adolph..... 1896
- Mankato, Blue Earth Co.
 Borge, Olaf..... 1906
- Merton.
 Hegland, Martin..... 1913
- Minneapolis, Hennepin Co.
 Johnson, John Martinus..... 1913
 Nilsen, Nicolay..... 1901
 Oftedal, Asmund..... 1904
 Petersen, Rudolph Wilhelm..... 1908
 Sverdrup, George Jr..... 1909

- Minneola, Goodhue Co.**
 Nesseth, Guttorm Pederson..... 1894
- Minnesota Lake, Faribault Co.**
 Lindeland, Johannes O..... 1904
- Montevideo, Chippewa Co.**
 Fjeldstad, Rudolph M..... 1911
 Fonkalsrud, Alfred O..... 1899
 Thompson, George K..... 1909
- Moscow.**
 Berg, Joseph H..... 1911
- Nelson, Douglas Co.**
 Hanson, Rudolph Andrew..... 1908
- Newmarket, Scott Co.**
 Knutsen, S. A..... 1909
- New Richland, Waseca Co.**
 Stearns, Gustav 1899
 Syblirud, Christen E..... 1904
- North Fork, Stearns Co.**
 Baalson, Herman E..... 1907
- North Prairie, Fillmore Co.**
 Fjeldstad, Halvor O..... 1891
- Northfield, Rice Co.**
 Juvland, Adolph T..... 1902
- Norwegian Grove, Ottertail Co.**
 Rosholt, Thore Laurentius..... 1902
- Oakland, Freeborn Co.**
 Peterson, Nils G..... 1887
- Pelican Rapids, Ottertail Co.**
 Holman, Hans J..... 1903
 Jacobson, Joseph J..... 1909
 Rosholt, Jacob Wilhelm..... 1911
- Peterson, Fillmore Co.**
 Ulen, George Christian..... 1902
- Red Wing, Goodhue Co.**
 Clauson, Carl T..... 1900
 Hjermsstad, Christian August H. 1899
 Hjermsstad, Hans Andreas Leonard 1904
 Johnson, Wilford Alpheus..... 1902
- Rock Dell, Dodge Co.**
 Holm, Nils Juul..... 1907
- Rosendale, Watonwan Co.**
 Ulvestad, Arnold Oskar..... 1907
- Rothsay, Wilkin Co.**
 Hovland, Edward S..... 1905
 Tollefsen, Thonald Cornelius..... 1912
- Rushford, Fillmore Co.**
 Grindland, John Oskar..... 1909
 Hendrickson, Peder Anton..... 1879
 Solberg, Carl K..... 1900
 Solberg, Charles Orrin..... 1903
- Sacred Heart, Renville Co.**
 Brevig, Oluf Leonhard..... 1897
 Brevig, Samuel Bernhoff 1900
 Johnson, Oscar F..... 1903
- Salem.**
 Sattre, Torbjørn Andreas..... 1885
- Spring Grove, Houston Co.**
 Solum, Henry Ellingson..... 1893
- Stony Run, Yellow Medicine Co.**
 Eid, Edward Cornelius..... 1907
- St. Peter, Nicollet Co.**
 Noss, Henry T..... 1905
 Wold, Oscar Rudolph..... 1898
- Sunburg, Kandiyohi Co.**
 Quale, Andrew C..... 1904
- Twin Valley, Norman Co.**
 Lerud, Theodore 1913
 Thorpe, Henry J..... 1907
- Vernon, Dodge Co.**
 Lee, Jacob J..... 1900
 Quill, Carl Johan..... 1907
- Wanamingo, Goodhue Co.**
 Halvorson, Jens M..... 1902
 Høstager, Martin Louis..... 1904
 Larson, George 1900
 Næseth, Carelius Gunnarson..... 1906
- Warsau, Goodhue Co.**
 Bakken, Knut Eliam..... 1893
- Watson, Chippewa Co.**
 Struxness, Edwart 1909
- Webster, Rice Co.**
 Distad, Andrew E..... 1907
- Wegdahl, Chippewa Co.**
 Eriksen, Olaf Johan..... 1901
- Wells, Faribault Co.**
 Ensrud, Joseph Oskar Emil..... 1912
- Willmar, Kandiyohi Co.**
 Boyd, Edwin Arthur..... 1902
 Erickson, Edward L..... 1902
 Estrem, Gustav Rudolph..... 1909
 Estrem, Herman Wilhelm..... 1907
 Nelson, Ole N..... 1903
 Thorpe, Christian Scriver..... 1906
 Tallakson, Selmer Lawrence..... 1909
 Tollefsen, Christen Martin..... 1899
- Winona, Winona Co.**
 Svennungsen, David 1904
- Zumbrota, Goodhue Co.**
 Gullerud, Sven Olaf Michaelson... 1906
 Johnson, Alfred Otto..... 1894
 Kilness, Peter Johnson..... 1902
 Strøm, Axel Elias..... 1903
 Strøm, Eimar Ingvald..... 1895
 Strøm, Oscar Adolf..... 1900
 Trelstad, Peder B..... 1901
 Ylvisaker, Schak Joakim Nikolaus. 1898
- Dakota Co.**
 Quammen, Albert Gustavus..... 1900
- Cottonwood Co.**
 Urness, Henrik Lyder..... 1901
- Douglas Co.**
 Salvesson, Adolph 1898
 Salvesson, Emil 1912
- Faribault Co.**
 Meland, Rasmus Johnson..... 1896
- Fillmore Co.**
 Bergsland, Hans H..... 1887
 Morgan, Claus Christian..... 1903
- Freeborn Co.**
 Fretheim, Martin E..... 1907
 Fretheim, Severt Johan..... 1910
 Fugleskjel, Ole O..... 1909
 Knudsen, Nils G. W..... 1901
 Mortensen, Emil 1909

Goodhue Co.
 Bakken, Gilbert H. 1891
 Bursett, Johan Theodore 1895
 Harrison, Charly 1894
 Lavik, Johannes R. 1906
 Tiller, Carl Edward 1894

Grant Co.
 Anderson, Christian 1899

Mower Co.
 Storli, Knut O. 1882

Murray Co.
 Engelstad, Lucas George 1911

Norman Co.
 Hansen, Emil 1906
 Stensgaard, Oscar M. 1908

Olmstead Co.
 Rønsberg, John O. 1913

Ottertail Co.
 Hovland, Edward S. 1905
 Ovello, Julius A. 1899
 Stavaas, Oscar Peter 1913

Pope Co.
 Belgum, Anton Hendriksen 1910
 Bergee, Theodor 1911
 Wollan, Edward Bernhard 1899

Redwood Co.
 Gryting, Theodore Louis 1907

Renville Co.
 Aarnes, Samuel Halvorsen 1902
 Olson, Oscar H. 1909

Rice Co.
 Lockrem, Andreas K. 1898

Sherburne Co.
 Peterson, Sophus Christian N. 1889

Yellow Medicine Co.
 Orwoll, Sylvester Martinus 1898

MISSOURI.

Cape Girardeau.
 Haertel, Ernst John Franz 1892

St. Louis, St. Louis Co.
 Schmidt, Otto Emil 1897

NEBRASKA.

Blair, Washington Co.
 Andersen, Johannes N. 1895

Looking Glass.
 Erickson, Peter Waldemar 1908

Newman Grove, Madison Co.
 Backerud, Martin Bertinius 1912
 Simonson, Simon C. 1901

Omaha, Douglas Co.
 Hendrickson, Alfred 1910

Buffalo Co.
 Nervig, Edward 1908

NEW YORK.

New York, New York Co.
 Juul, Martin Bernhard 1901
 Juul, Otto Gerhard 1898
 Wang, Harald Marcus 1875

NORTH DAKOTA.

Abercrombie, Richland Co.
 Forness, Alfred 1910

Churches Ferry, Ramsey Co.
 Tollefson, Sander 1912

Hatton, Traill Co.
 Grønliid, Hjalmar Oliver 1908
 Roan, Thorsten T. 1908

Hickson, Cass Co.
 Tingelstad, Oscar Adolf 1097
 Wisnaes, John Carlot 1912

Hillsboro, Traill Co.
 Anderson, Lars Oscar 1910

Mayville, Traill Co.
 Nelson, Alfred Thomas 1906

Northwood, Grand Forks Co.
 Hovland, Ingel H. 1912

Park River, Walsh Co.
 Halvorson, Augustine Daniel 1910

Walcott, Richland Co.
 Fatland, Hans Gotfred 1913

Cass Co.
 Lutnes, Otto J. 1911

OHIO.

Cleveland, Cuyahoga Co.
 Henriksen, Georg 1900

Columbus, Franklin Co.
 Jahren, Hans Christian Martin 1913

PENNSYLVANIA.

Adams Co.
 Leas, Joseph Allen 1897

SOUTH DAKOTA.

Astoria, Deuel Co.
 Frøiland, Hjalmar S. 1910
 Moe, A. Elmer 1909

Canton, Lincoln Co.
 Hofstad, Esaias O. 1906

Centerville, Turner Co.
 Sagen, Louis M. 1910

Dell Rapids, Minnehaha Co.
 Kilness, Julius Bennett 1903

Gayville, Yankton Co.
 Christensen, Martin Alexander 1895
 Olson, Ingebrigt S. 1899

Grenville, Day Co.
 Sateren, Lawrence B. 1911

Lake Campbell, Lincoln Co.
 Trygstad, Wilhelm 1905

Puckwana, Brule Co.
 Hansen, Louis T. 1911

Sioux Falls, Minnehaha Co.
 Risty, Edward 1911

Vermilion, Clay Co.
 Løhre, Nels J. 1897
 Thompson, Severin Lewis 1909

Volga, Brookings Co.
 Borge, Daniel Johannes 1911

- Yankton, Yankton Co.**
 Halvorson, Henry Deacon..... 1908
- Minnehaha Co.**
 Anderson, Olai Albertin..... 1904
 Farseth, Harald 1912
- Moody Co.**
 Fosmark, Carl Martin..... 1910
- Yankton Co.**
 Munkvold, Edwin O..... 1912
- TEXAS.**
- Cranfills Gap, Bosque Co.**
 Swenson, Bernt Conrad..... 1901
- WISCONSIN.**
- Adams, Green Co.**
 Framstad, Albert Simonsen..... 1905
 Kolden, Arne O..... 1904
- Albion, Dane Co.**
 Anderson, Abel 1874
- Amherst, Portage Co.**
 Førde, Gerhard Olavus..... 1912
- Argyle, Lafayette Co.**
 Bjørnson, Martin 1905
- Avalanche, Vernon Co.**
 Kalvestrand, Lars Alfred Marion.. 1910
 Sweger, Theodore Eben..... 1905
- Badaxe.**
 Støve, David..... 1907
- Beloit, Rock Co.**
 Halvorsen, Markus Lyle..... 1911
- Blair, Trempealeau Co.**
 Hallanger, Christopher Martinus.. 1902
- Blanchardville, Lafayette Co.**
 Strømme, Peter Andreas 1913
- Blue Mounds, Dane Co.**
 Ruste, Erik Olsen..... 1879
- Burke, Dane Co.**
 Qualen, Peder Olaus..... 1896
- Cadott, Chippewa Co.**
 Danielson, Peter Clarian..... 1908
- Coon Prairie, Vernon Co.**
 Unseth, Joseph Bernhard..... 1900
- Coon Valley, Vernon Co.**
 Jothan, Arthur 1912
- Deerfield, Dane Co.**
 Giere, Nils O..... 1883
- DeForest, Dane Co.**
 Johnson, Peder Johan..... 1904
 Moldstad, Christian A..... 1908
 Moldstad, Johannes A..... 1906
 Vaaler, Even A..... 1905
- Dodgeville, Iowa Co.**
 Jane, George Ole..... 1898
 Naess, Johan Arndt Emanuel.... 1898
- Eau Claire, Eau Claire Co.**
 Anderson, Einar Rudolph..... 1911
 Johnson, Sven Aron..... 1898
 Preus, Herman Amberg Jr..... 1913
- Elroy, Juneau Co.**
 Ritland, John 1912
- Ellsworth, Pierce Co.**
 Moen, Paul..... 1902
- Green Bay, Brown Co.**
 Jensen, Jens Martin..... 1906
- Ixonia, Jefferson Co.**
 Wilhelmson, William Otis..... 1909
- Jefferson Prairie, Jefferson Co.**
 Larsen, Reier 1875
 Normann, Olaus Augustus..... 1869
- Koshkonong, Dane Co.**
 Felland, Ole G..... 1879
 Giere, Nils A..... 1887
 Langemo, Halvor 1887
 Lee, Atle Johnson..... 1881
 Lien, Abel Edvard..... 1888
 Naeseth, Christen Andreas T..... 1878
 Reishus, Torjus Sondreson..... 1885
 Sagen, Andreas Kittelsen..... 1879
 Stub, Hans Andreas Jr..... 1903
 Thorvilsen, Thorvild K..... 1881
- Keyser.**
 Bestul, Christian Brandt..... 1896
- La Crosse, La Crosse Co.**
 Johnson, Joseph 1910
- Liberty Prairie.**
 Pustvedt, Halvor Bjørnson..... 1876
- Luther Valley, Rock Co.**
 Magelssen, Hans 1887
- Madison, Dane Co.**
 Fjeldstad, Johan Henrik..... 1910
 Lawrence, John Hondahl..... 1887
 Olsen, Harv Emil..... 1906
 Ylvisaker, Olaf Sigvald..... 1906
 Ylvisaker, Sigurd Christian..... 1910
- Manitowoc, Manitowoc Co.**
 Auhol, Carl Otto..... 1886
 Andersen, Anders C..... 1881
 Ottesen, Otto Christian..... 1884
 Sundby, Gustav Adolph..... 1903
 Torrison, Isaac Bertinus 1885
- Marinette, Marinette Co.**
 Knutsen, Knut 1903
- Martell, Pierce Co.**
 Thorson, Peter Edward..... 1898
 Tønneson, Tønnes Herman..... 1891
- Menomonie, Dunn Co.**
 Running, Alfred Sigvart..... 1908
- Meridean, Dunn Co.**
 Fossum, Jens Evensen..... 1896
 Moen, Peder E..... 1907
- Milwaukee, Milwaukee Co.**
 Roseland, Levi Abraham..... 1913
 Roseland, Luther Melanchton.... 1913
- Mindoro, La Crosse Co.**
 Johnson, Bergel Alfred..... 1908
- Mischicot, Manitowoc Co.**
 Halverson, Melvin Walter..... 1908
- Monterey.**
 Brandt, Olaf Elias..... 1883
- Mt. Horeb, Dane Co.**
 Thompson, Christian S..... 1901
- Mt. Morris.**
 Kluxdal, Gudmund 1897
 Nelson, Charles Edward..... 1913

Muskego, Waukesha Co.		Utica, Dane Co.	
Stub, Hans Gerhard.....	1872	Lunde, Amund G.....	1900
Nelson, Buffalo Co.		Stub, Jacob Aall O.....	1901
Møller, Gustav Emil.....	1912	Watertown, Jefferson Co.	
Newport.		Brandt, Realf O.....	1883
Bjørngaas, John	1882	Græbner, Theodor	1902
New Hope.		Waupun, Fond du Lac Co.	
Wrolstad, Jørgen Oliver.....	1911	Helgesen, Anton Gustav.....	1879
Orfordville, Rock Co.		Overn, Anton Gustav H.....	1879
Holden, Ole Martin.....	1897	Westby, Vernon Co.	
Osseo, Trempealeau Co.		Halvorsen, Nils Edwin.....	1900
Gunderson, Laurits	1908	Jothan, Carl Ludvig.....	1908
Perry, Dane Co.		Larsen, Christian M.....	1887
Benson, Bennet A.....	1900	Winchester, Vilas Co.	
Hegland, Edward	1898	Strømme, Peer O.....	1879
Syftestad, Olaus P.	1883	Yellow Stone.	
Pigeon Falls, Trempealeau Co.		Larson, Anton Louis.....	1902
Christophersen, Einar Bjørn.....	1910	York.	
Pine Lake.		Thompson, Thor Carlyle	1900
Rosholdt, Tollef	1872	Dane Co.	
Primrose.		Fjeld, Nils Olson.....	1891
Nesheim, Alvin S.....	1913	Lee, Ole T.....	1887
Olson, Gabriel Osiander.....	1893	Iowa Co.	
Pt. Washington, Ozaukee Co.		Urnes, Johannes A.....	1889
Christensen, Nehem.	1875	Jefferson Co.	
Racine, Racine Co.		Larsen, Gustav Adolf.....	1883
Barron, Andrew Cornelius.....	1898	Pierce Co.	
Rio (Bonnet Prairie), Columbia Co.		Haugen, Thomas Amandus	1912
Vaaler, Arnt Johannes.....	1911	Rock Co.	
Vaaler, Knut Bernhard.....	1913	Smeby, Oluf H.....	1874
Wiek, Amund L.....	1904	Vernon Co.	
Rock Prairie, Rock Co.		Grimsrud, Carl Melvin.....	1902
Sando, Ole O.....	1873	Hegg, James Edward.....	1902
Rock River.			
Rystad, John K.....	1878		
Scandinavia, Waupaca Co.			
Bestul, Jonas L.....	1896		
Gunsten, Gustav	1908		
Hellestad, Oscar Olavus.....	1908		
Krostu, Gunsten G.....	1885		
Soldiers Grove, Crawford Co.			
Grimsbj, Henry Peterson.....	1906		
Spring Prairie, Walworth Co.			
Fosmark, Ole N.....	1878		
Hovde, Christian Joachim Mohn	1895		
Hovde, Kolbein Sigvart Johannes	1897		
Preus, Christian Keyser.....	1876		
Preus, Johan Carl Keyser.....	1905		
Preus, Johan Wilhelm.....	1887		
Preus, Ove Jacob Hjort.....	1905		
Stoughton, Dane Co.			
Bredesen, Alfred	1908		
Stockstad, Christian	1911		
Strum, Trempealeau Co.			
Helsem, Hersleb Arup Reuben....	1912		
Rognlien, Joseph Bernhard.....	1913		
Two Rivers, Manitowoc Co.			
Grønliid, Carl Johan Magnus J....	1881		
Taylor, Jackson Co.			
Berntson, Martin Theodore.....	1909		

DANMARK.

Andersen, Anton Marius.....	1874
Berthelsen, Hans Peder.....	1879
Berthelsen, Hans Peter.....	1894
Birkelund, Johannes R.....	1897
Blicher, Peter P.....	1906
Borup, Paul	1898
Carlson, Peter Nicolai Modeneg... .	1899
Christiansen, Gotlieb Bender.....	1881
Clausen, Claus Lauritz.....	1843
Dan, Adam	1871
Falck, Christian.....	1903
Frost, Hemming H.....	1894
Hansen, Lars Peter.....	1894
Hansen, Søren	1882
Hanson, Hans	1874
Henriksen, Anders Kristian.....	1908
Hjortholm, Christen H.....	1896
Jensen, Anders H.....	1898
Jensen, Eskild Peter.....	1871
Jensen, Frederik Chr. Møller.....	1883
Jensen, Lars Petter.....	1884
Johansen, Jens	1880
Larsen, Anders	1878
Lund, Lauritz Peder.....	1909
Madsen, Niels	1874
Marckmann, Svend Godske Alex- ander	1910
Meisel, Severin Elicius Sigvard... .	1893
Møhl, Julius Christian.....	1891
Nielsen, Carl Johannes Otto.....	1901
Olsen, Hans Christian.....	1895
Pedersen, Nils	1877
Petersen, Emil Johan	1879
Rasmussen, Anders	1883
Rasmussen, Lauritz	1908
Rohe, M. C. Hansen.....	1877

DANMARK (forts.).

Stubbjær, Niels A.....	1893
Sørensen, Harald Waldemar.....	1902
Thomasberg, Nils J.....	1893
Thorp, Nils P.....	1897
Thorup, Hans M.....	1872
Tornøe, Ditlev Wentzel.....	1908
Wien, Jens D.....	1904
Westphal, Martin J.....	1890
White, Anders Ovesen.....	1903
Wiese, Markus Fredrik.....	1869
Østergaard, Peter J.....	1884

ENGLAND.

Folkestad, Sigurd	1909
-----------------------------	------

FINLAND.

Backman, A. E.....	1877
Thurunen, Henrich	1885
Williamson, William.....	1887

FRANKRIG.

Picard, Alfred.....	1908
---------------------	------

ISLAND.

Bjarnason, Jon.....	1884
Thorgrimsen, Hans Baagøe.....	1882
Thorlakson, Paal	1875

RUSLAND.

Gurland, Rudolf Hermann.....	1893
Heimann, Emanuel Nathanael.....	1903
Meyersohn, Theodor Carl.....	1881
Resnick, John	1899

SVERIGE.

Carlson, Fredrick Herman.....	1869
Eliassen, Karl Oskar.....	1910

SVERIGE (forts.).

Engen, Martin	1893
Hulteng, Anders J.....	1887
Landahl, Carl W.....	1896
Norbeck, Gøran	1885
Okerlund, Nicholas	1902
Olson, Olof	1906
Rast, Gustav.....	1891
Seleen, Johan O.....	1871
Telleen, Johannes	1907
Westerlund, Gustav	1887
Wihlborg, Albert	1892

TYSKLAND.

Duborg, Hans Petter.....	1860
Fechtenburg, Claus H.....	1897
Jesse, F. W. C.....	1908
Mommsen, Max Frederich.....	1909
Mortensen, Peter	1887
Otte, Carl	1882
Schmidt, Friedrich August.....	1861
Skov, Villads B.....	1889
Wein, Hans J.....	1901

ØSTERRIGE.

Werber, Paul	1882
------------------------	------

MADAGASKAR.

Isolany, Gabriel N.....	1893
Pedersen, Christian	1908
Pedersen, Ludvig Cornelius Christian	1899
Rateaver, Eugene A. (Routier)...	1911

NATAL.

Otte, Heinrich	1896
--------------------------	------

ZULULAND.

Faye, Christopher Urdahl.....	1912
-------------------------------	------

*Udrust de bud, du sende vil,
med visdoms aand og troes ild,
og lad din naade skinne ned
paa dem og deres taaresød!*

II. STATISTISK RESUMÉ.

NORGE.

	Folkemængde (1910).	Presters født der (1843-13).
83 provstier	2,424,853	1,229
Bergen stift (15 provstier)	400,729	332
Hamar stift (10 provstier)	286,861	165
Kristiania stift (15 provstier)	754,901	155
Kristiansand stift (18 provstier)	407,647	300
Tromsø stift (13 provstier)	284,654	91
Trondhjem stift (12 provstier)	290,061	156
Paa ukjendte steder i Norge		29

Antal prestere.		Antal prestere.	
Bergen stift	331	Arendal	5
Bergen provsti	18	Bamle	11
Hardanger og Voss	48	Dalene	9
Midthordland	16	Flekkefjord	20
Nordhordland	11	Jæderen	23
N. Søndhordland	26	Karmsund	44
S. Søndhordland	26	Lister	11
Ostergæn	15	Mandal	15
Nordfjord	27	Nedenes — Vestre	6
Søndfjord	30	Nedenes — Østre	14
Sogn — Indre	14	Ryfylke	28
Sogn — Midtre	21	Skien	5
Sogn — Ytre	40	Stavanger	45
Søndmøre — Nordre	6	Telemarken — Nedre	19
Søndmøre — Søndre	23	Telemarken — Øvre (vest)	21
Søndmøre — Østre	10	Telemarken — Øvre (øst)	11
		Torridal	4
Hamar stift	166	Tromsø stift	92
Hamar provsti	2	Tromsø provsti	10
Gudbrandsdalen — Nordre	14	Alten	5
Gudbrandsdalen — Søndre	16	Hammerfest	0
Hadeland og Land	16	Helgeland — Indre	13
Hedemarken	15	Helgeland — Nordre	12
Solør og Odalen	16	Helgeland — Søndre	13
Toten	19	Lofoten	2
Valdres	44	Salten — Nordre	7
Østerdalen — Nordre	11	Salten — Søndre	10
Østerdalen — Søndre	13	Senjen	4
Kristiania stift	154	Trondenes	11
Kristiania provsti	24	Varanger	2
Asker	5	Vesteraalen	3
Borgesyssel — Mellem	7	Trondhjem stift	157
Borgesyssel — Nedre	8	Trondhjem provsti	12
Borgesyssel — Vestre	7	Dalene — Nordre	9
Borgesyssel — Øvre	7	Dalene — Søndre	19
Drammen	11	Fosen	15
Hallingdal	24	Indherred — Nordre	24
Jarlsberg — Nordre	5	Indherred — Søndre	23
Jarlsberg — Søndre	3	Namdalen — Indre	9
Kongsberg	8	Namdalen — Ytre	9
Larvik	8	Nordmøre — Indre	9
Ringerike	4	Nordmøre — Ytre	14
Romerike — Nedre	12	Romsdal — Indre	8
Romerike — Øvre	21	Romsdal — Ytre	6
Kristiansand stift	300	Ukjendt sted i Norge	29
Kristiansand provsti	9		

ANDRE LANDE.

Antal prestere.		Antal prestere.	
Atlantehavet	1	Sverige	13
Danmark	46	Tyskland	9
England	1	Østerrige	1
Finland	3	Madagaskar	4
Frankrig	1	Natal	1
Island	3	Zululand	1
Rusland	4		

AMERIKA.

	Antal norsker (1906).	Antal prester (1843-13).
Illinois	1,754,310	507
Indiana	149,895	44
Iowa	1,920	2
Maryland	128,895	101
Michigan	1,230	1
Minnesota	37,910	3
Missouri	524,475	182
Nebraska	2,650	2
New York	14,415	6
North Dakota	63,005	3
Ohio	151,030	12
Pennsylvania	3,195	2
South Dakota	6,965	1
Texas	98,940	19
Wisconsin	6,780	1
	307,475	128
Norge (454 af 985 sogn)	1,229	— 67 procent
Amerika (15 stater)	507	— 28 procent
Andre lande (12)	88	— 5 procent
	Norsk folke- mængde (1910).	Norske prester født der (1843-13).
Kristiania by	241,834	24
Bergen by	76,867	17
Trondhjem by	45,335	12
Stavanger by	37,261	24
Drammen by	24,895	6
5 storbyer i Norge	426,192	83
	(1906).	
Chicago	110,055	10
Minneapolis	57,660	5
New York	56,935	3
St. Paul	14,500	0
Duluth	13,275	0
5 storbyer i Amerika	252,425	18
	(1910).	
Voss	7,980	17
Haugesund, Karmsund	12,987	11
Vang, Valdres	1,855	12
Aal, Hallingdal	3,358	10
Vik, Ytre Sogn	3,447	10
5 landsmenigheder	29,627	60
	(1906).	
Dane Co., Wis. (Koshkonong osv.)	31,440	34
Winneshiek Co., Ia. (Decorah osv.)	14,195	34
Goodhue Co., Minn. (Holden osv.)	15,280	13
Worth Co., Ia. (Lake Mills osv.)	8,635	33
Kendall Co., Ill. (Lisbon)	ca. 4,000	12
5 laddistrikter	73,550	126

Ohio	22	Augsburg Sem., Marshall	7
Capital Univ.	20	Lutheran Sem., Wauwatosa	1
Hanna Divinity School	2	Luther Sem., Madison	85
Pennsylvania	6	Europa (16 skoler)	112 (110)
Mt. Airy Luth. Sem.	6	Amerika (25 skoler)	1608 (1584)
Wisconsin	103	Total kandidater	1720 (1694)
Augustana Sem., Marshall	10		

COLLEGES.

EUROPA.		Ill. State Univ., Springfield	1
Graduenter (baccalaureater)		Loyola Univ., Chicago	1
Danmark	3	Indiana	8
Kjøbenhavn — universitet	2	Concordia Coll., Ft. Wayne	5
Kjøbenhavn — farmaceutinstitut	1	Valparaiso Univ., Valparaiso	3
Island	1	Iowa	296
Reykjavik latinskole	1	Iowa State Normal, Cedar Falls	1
Frankrig	1	Luther Coll., Decorah	294
Paris Univ. — Sorbonne	1	Oskaloosa Coll., Oskaloosa	1
Norge	146	Minnesota	217
Bergen — katedralskole	4	Augsburg Sem., Minneapolis	98
Bergen — Hambros skole	4	Minn. Univ., Minneapolis	2
Drammen — latinskole	1	Red Wing Sem., Red Wing	0
Fredrikstad — latinskole	1	St. Olaf Coll., Northfield	104
Kristiania — Aars og Voss	6	United Church Sem., Mpls	13
Kristiania — Otto Andersens	1	Missouri	1
Kristiania — Arnebergs	3	Concordia Coll., St. Louis	1
Kristiania — Gjertsens	6	Nebraska	1
Kristiania — Gundersens	1	Freemont Coll., Freemont	1
Kristiania — Hauges minde	6	North Dakota	1
Kristiania — Heltbergs	2	Grand Forks Coll., Grand Forks	1
Kristiania — katedralskole	2	Ohio	4
Kristiania — Møllers	1	Capital Univ., Columbus	4
Kristiania — Fru Nielsens	1	Pennsylvania	3
Kristiania — Nissens	1	Muhlenberg Coll.	1
Kristiania — universitet	92	Thiel Coll.	2
Kristiansand — katedralskole	1	South Dakota	6
Molde — latinskole	1	Augustana Coll., Canton	2
Skien — latinskole	2	S. D. Univ., Vermilion	4
Stavanger — latinskole	5	Wisconsin	5
Stavanger — Kongsgaards	1	Beloit Coll., Beloit	3
Trondhjem — katedralskole	4	Northwestern Univ., Watertown	1
Sverige	1	Wis. Univ., Madison	1
Lund — latinskole	1	Central Univ.	3 3
Tyskland	1	Europa (coll. graduenter)	153
Kropp — Paulsens	1	Amerika (coll. graduenter)	555

AMERIKA.

Graduenter (baccalaureater)		555 (546)	Total	708 (661)
Illinois	10	Augustana Coll., Rock Island	1	
Augustana Coll., Rock Island	1	Carnegie Univ., Chicago	1	
Carnegie Univ., Chicago	1	Berman Sem., Chicago	1	
Berman Sem., Chicago	1	Carthage Coll., Carthage	1	
Carthage Coll., Carthage	1	Chicago Univ., Chicago	1	
Chicago Univ., Chicago	1	Dixon Coll., Dixon	3	
Dixon Coll., Dixon	3			

Fraregnet 47, som har gradueret to gange. Tallene i parentes viser det virkelige antal graduenter.

C. PRESTERNES LITERÆRE VIRKSOMHED.

- I. **Bibelsk teologi.**
1. Udgaver.
2. Kommentarer.
3. Indledninger.
- II. **Dogmatisk teologi.**
1. Læren.
2. Sekterne.
3. Logerne.
4. Socialismen.
- III. **Historisk teologi.**
1. Almindelig.
2. Synoderne.
3. Anstalterne.
4. Menighederne.
5. Biografier.
6. Samlede verker.
- IV. **Praktisk teologi.**
1. Kirken.
2. Gudstjenesten.
3. Skolen.
4. Indremissionen.
5. Ydremissionen.
6. Barmhertighedsarbejde.
7. Prækener og postiller.
8. Andagtsbøger.
9. Betragtninger.
10. Sangbøger og sange.
11. Digte.
12. Fortællinger.
- V. **Blade.**
1. Kirkeorganer.
2. Søndagsskoleblade.
3. Ungdoms- og opbyggelsesblade.
4. Teologiske tidsskrifter.
5. Skoleblade.
6. Missionsblade.
7. Barmhertighedsarbejde og afholdssagen.
8. Menighedsblade.
9. Andre kirkeblade.
10. Andre blade.
- VI. **Andre bøger.**

I. BIBELSK TEOLOGI.

1. Bibelen.

- Fossum, L. O. Nye testamente (paa kurdisk), 1911—.
Johnson, L. Engelsk Bibel (haandskrevet), 1906—07.
Norsk Bibel (haandskrevet), 1908—09.
Brekhus, E. Farvetrykt ny testamente.

* 2. Kommentarer.

- Halvorsen, H. Duen i den gamle pagt (Jonas), 1914.
Kolste, T. S. Peters andet brev fortolket, 1912.
Lundeberg, K. O. Peters første brev.
Ofedal, S. Udlæggelse af Johannesevangeliet (ufærdig).
Ylvisaker, J. Th. Eksegese over brevet til Efeserne, 1910.

3. Indledninger.

- Asperheim, O. B. Den bibelske historie, 1899.
Astrup, H. J. S. Bibelens inspiration, 1913.
Langeland, Magne Johannes' evangelium, dets ægthed forsvaret, 1892.
Norlie, O. M. Introduction to the Bible, 1911.
Petersen, W. M. H. Om Skriftens inspiration, 1892.
Sether, J. Bibelens tal og betydning, 1911.
Søndresen, S. Det gamle testamente i nutidens lys, 1901.
Sverdrup, Georg. Indledning til det gamle testamente (S.S. V.), 1911.
Ylvisaker, J. Th. De fire evangeliers harmoni, 1901.
De fire evangelier i synoptisk fremstilling med forklaringer (2 bind), 1905—07.

II. DOGMATISK TEOLOGI.

1. Læren.

- Amlund, Nils Udvælgelseslærens betydning for kristenlivet, 1889.
Askeland, B. Døden og livet, 1900.
Asperheim, O. B. Brændende spørgsmaal, 1891.
Belsheim, O. G. Laache's Catechism (oversat til engelsk), 1894.
Bergsland, H. H. Den kristelige etik, 1900.
Forsøningen, 1906.
Gjensvar, 1895.

- Bredesen, Adolf Konkordieformelens kjerne (fra tysk), 1877.
Slaveristriden i ny belysning, 1905.
- Brevik, G. I. Om daaben, 1899.
Sacrament of Holy Baptism, 1907.
- Broen, E. M. Den Helligaand, 1899.
Gjensvar til Lundeberg, 1911.
- Brun, N. C. Thoughts and Truths on the Liturgy, 1912.
- Bøckman, M. O. Kirkeraadet har talt ilde, 1904.
- Bøe, N. N. Beviser for kristendommens sandhed, 1907.
- Dæhlin, Ingvald Sverdrups Forklaring (til kinesisk), 1913.
Luthers Lille katekisme (til kinesisk), 1913.
- Eckmann, W. A. I. Nadveren, 1901.
- Eastvold, C. J. Baptism, 1909.
- Farness, B. P. Grundrids i den kristelige troslære (ms.), 1914.
- Fosmark, O. N. Er helvedsstraffen vedvarende?, 1890.
Er Jesus af Nasaret virkelig sand Gud?, 1890.
Om de to udvælgelsesbegreber, 1884.
- Gjevre, A. H. Sabbaten og søndagen, 1889.
Apostelen Addais lære (fra syrisk), 1907.
- Halvorsen, Halvor Skal der blive fred?, 1887.
- Helland, A. A. Om skriftemaal og absolution, 1908.
- Jensen, E. Hvad lærer dr. F. A. Schmidt?, 1903.
Foreningssagen og dr. F. A. Schmidt, 1901.
- Juul, Ole Om barnedaaben, 1884.
Guds forsyn, 1898.
- Kildahl, J. N. Barnedaaben, 1906.
Infant Baptism, 1908.
Naadevalget og foreningssagen, 1911.
- Kleven, A. N. Nadveren, skriftemaal, boden og absolution, 1908.
- Koren, U. V. Redegjørelse, 1884.
Det gamle hus, 1912.
- Krohn, J. I. Den missouriske lære om udvælgelsen, 1888.
- Lund, E. G. Sverdrup's Explanation (oversat til engelsk).
- Lunde, G. A. Zwingli and Calvin and the Introduction of Significat,
1912.
- Lunde, N. Forklaring over Luthers katekisme, 1911.
Spørsmaal for katekisation paa norsk og engelsk, 1913.
- Monson, I. G. Hvad siger kirkehistorien?, 1902.
Menneskets forhold, 1885.
Kortfattet symbolik, 1886.
The Difference, 1914.
- Muus, B. J. I. Falsk vidnesbyrd af Weenaas, 1879.
- Naeseth, C. A. T. Den moderne kvindeemancipation, 1904.
- Norby, O. J. Daaben, dens værd og betydning som barnedaab, 1881.
- Opsal, H. O. Ægteskab og skilsmisse, 1911.
- Ottesen, J. A. Guenthers Symbolik (fra tysk), 1896.
- Overn, A. G. H. Is There a God?, 1892.
The Small Catechism in Verse, 1902.
The True Doctrine of God, 1904.
Why I Am a Lutheran, 1904.
- Petersen, W. M. H. Om barnedaaben, 1899.
- Rasmussen, P. A. Et vidnesbyrd i naadevalgsstriden, 1882.
- Roseland, J. C. Kvindens stemmeret, 1913.
The Free-will Tithe.
- Rørnæs, H. C. Dødsriget eller helvede?, 1899.
- Sagen, A. K. Om kiliasmen, 1896.
- Schmidt, F. A. Naadevalgsstriden, 1881.
Sandhed og fred, 1914.
- Siljan, O. G. U. Fritschels traktat om naadevalget (fra tysk), 1903.
- Stub, H. G. Naadevalget, 1881.
Naadevalgsstriden, 1881.
Udvælgelsen, 1882.
Hvad staar iveien?, 1911.

- Sverdrup, Georg Ledende principer, 1897.
Forklaring over samme, 1898.
Dogmatiske paragrafer om menigheden, 1907.
- Telleen, J. Barn dopet.
- Urseth, H. A. Luther's Catechism (til engelsk), 1904.
Sverdrup's Explanation (til engelsk), 1906.
Vogts bibelhistorie (til engelsk), 1908.
- Wiese, M. F. Udtog af Piepers Zur Einigung, 1913.
- Wright, A. Gjenløser blandt syndere, 1881.
- Ylvisaker, J. T., Halvorsen, J., Jerdee, L. L. { Synodens Forklaring, 1902.
- Ylvisaker, J. T. Teologi og videnskab, 1891.
- Ylvisaker, N. T. Evangeliets væsen og virken, 1871.
Om absolutionen, 1876.
2. Sekterne.
- Bergesen, B. E. Christian Science, 1912.
- Jensen, E. Jesuiterne, 1906.
- Kirkeberg, O. L. Syvendedags adventister, 1880.
Mormonismen, 1902.
- Kittelsen, M. H. Et blik paa en del aandelige foretelser fra en fremmed
leir (om metodisterne), 1912.
- Krohn, J. I. Om nadveren (mod metodisterne), 1871.
- Monson, I. G. Kortfattet symbolik, 1886.
The Difference. 1914.
- Ottesen, J. A. Guenthers Symbolik (fra tysk), 1896.
- Telleen, J. Mormonismen.
3. Logerne.
- Belsheim, G. G. Hemmelige selskaber, 1910.
Secret Societies, 1910.
A Secret Society Catechism, 1914.
- Fjeldstad, R. K. De moderne hemmelige selskaber i Guds ords lys, 1906.
- Frich, J. B. Odd Fellow ordenens moral og princip, 1880.
- Juul, Ole Modern Woodmen, 1895.
- Kirkeberg, O. L. Hemmelige foreninger: samfundets vrængebillede, 1910.
- Lee, A. J. Hvorledes bør vi som kristne stille os til medlemmer af
hemmelige selskaber?, 1900.
- Norlic, O. M. Lest We Be Robbed, 1911.
A Church Apology, 1912.
- Oppehahl, T. J. Hemmelige selskaber, 1904.
- Stub, H. G. Foredrag mod Frimureriet, Odd Fellows, Druids, 1881.
- Tolo, T. O. Modern Woodmen of America, 1897.
4. Socialismen.
- Tolo, T. O. The Other Side of Socialism, 1914.

III. HISTORISK TEOLOGI.

1. Almindelig.

- Birkeland, K. B. Det kirkelige uføre og veien ut, 1911.
Under bispestav og kongespir, 1913.
- Bergh, J. A. Livsbilleder fra kirken i Norden, 1888.
- Dahl, T. H. Lys fra katekomberne (oversat), 1876.
- Dan, A. Kanaan (reiser).
- Evjen, J. O. Die Staatsumwältzung in Dänemark im Jahre 1660, 1904.
Scandinavians and the Book of Concord, 1906.
- Fonkalsrud, A. O. Social Conditions of Israelites During Minor Prophets
(ms.), 1907.
- Frich, J. B. Bidrag til De forenede staters kirkehistorie, 1904.
- Gjevne, A. H. Malech's History of the Syrian Nation, 1910.
- Gunnarsen, S. R. Apostolisk kristendom, 1877.
- Jensen, E. Gustav Adolf og trediveaarskrigen, 1908.
- Kolste, T. S. Relation of Church and State in Mass. in 1628-'86 (ms.),
1904.

- Krogness, S. M. Hellige martyrer, 1875.
 Mellby, C. A. Geschichte der religiösen Duldung im 17 Jahrhundert, 1901.
 Munch, J. S. Minder fra en Jerusalemfærd.
 Nelson, C. E. Den første kristne menighed, 1908.
 Orting, E. N. B. Hamar domkirke, 1911.
 Sondresen, S. Aandsliv blandt nordmænd i Amerika, 1901.
 Stensrud, E. M. The Lutheran Church in California, 1914.
 Strømme, P. O. Compend of Church History, 1902.
 Villevik, H. J. Paktesfolkets historie, 1905.
 Wiese, M. F. Nogle tanker til eftertanke, 1883.

2. Synoderne.

- Aarsberetningerne
 Almanaker Ev. luth. folkekalender (Synodens), 1879—.
 Hauges synodes folkekalender.
 Kristelig folkekalender (Frikirken), 1900—.
 Folkekalender (Forenede kirkes), 1893—.
 Lutheran Almanac (Forenede kirkes), 1904—.
 Wieses "Kristelige kalender", 1891.
 Waisenhus kalender (Hommens), 1885—.
 Asperheim, O. B. Missouri synoden og Den norske synode, 1878.
 Astrup, H. J. S. Blik paa amerikanske forhold, 1893.
 Bergh, J. A. Ny og gammel retning, 1884.
 Slaveristriden, 1905.
 Den norsk lutherske kirke i Amerika, 1906.
 Birkeland, K. B. Brydninger i Den forenede kirke, 1893.
 Han kommer, 1894.
 Farlige mænd, 1896.
 Broen, E. M. Gjensvar til pastor Lundeberg, 1911.
 Bruce, G. M. Hauges synode, 1914.
 Brun, N. C. Den forenede kirkes jubilæumsskrift, 1915.
 Bredeesen, A. Slaveristriden i ny belysning, 1905.
 Bøckman, M. O. Kirkeraadet har talt ilde, 1904.
 Clausen, C. L. Gjenmæle, 1869.
 Sverdrups angreb, 1881.
 Dahl, T. H. Fred og strid, 1894.
 Dalager, K. I kirken, 1903.
 Dietrichson, J. W. C. Reiser blandt de norske emigranter, 1846.
 Eggen, Th. Oversigt over Den norsk luth. kirkes historie i Amerika, 1914.
 Ejelsen, Elling Den gamle konstitution, 1846.
 Eittrem, K. O. Short History of Hauge's Synod, 1905.
 Evjen, J. O. Et kapitel fra symbolforpligtelsens historie, 1911.
 Halvorsen, Halvor Skal der blive fred?, 1887.
 Synodens festskrift, 1903.
 Hattlestad, Ole Historiske meddelelser om Den lutherske kirke i Amerika, 1887.
 Helland, A. A. Frem eller tilbage, 1901.
 Frikirken, 1914.
 Hoyme, G. Prest og formand, 1904.
 Johnsen, E. Kr. Den forenede kirke, 1905.
 En kort udredning, 1895.
 Koren, U. V. De kirkelige partier, 1877.
 Vore modstanderes vaaben, 1876.
 Hvorfor ingen kirkelig enighed, 1905.
 Samlede skrifter (4 bind), 1912.
 Krogness, S. M. Hilsener fra det fjerne.
 Referater fra Holden, 1882, Gol, 1884, Willmar, 1887.
 Larsen, P. L. (Laur.) Synodal haandbog, 1901.
 Lundeberg, K. O. Svar paa hvorfor jeg forlod Brodersamfundet, 1911.
 Norlie, O. M. Den forenede kirke, 1914.
 Norlie, O. M., Wee, M. O.,
 Arntzep, A. M., Seehuus, K.,
 Lillehei, L., Wiek, A. L. { Norsk lutherske prester i Amerika, 1914.
 Oftedal, Sven Aaben erklæring, 1874.
 Ottesen, J. A. Uddrag af Synodens historie, 1893.

- Preus, H. A. Syv foredrag om de kirkelige forhold blandt de norske i Amerika, 1875.
Wisconsinisme betragtet i sandhedens lys, 1875.
- Rasmussen, P. A. Nødtvungne bemærkninger til Lars Oftedals "Beretning om reisen i Amerika", 1876.
- Roseland, J. C. Den forenede kirkes haandbog, 1896, 1903, 1908, 1913.
- Smedal, G. A. Hvad splittelsen koster, 1913.
- Stub, H. G. Hvad staar iveien, 1911.
Den norske synode, 1914.
- Sverdrup, Georg Samlede skrifter (6 bind), 1909—12.
- Weenaas, A. Wisconsinismen, 1875.
Afskedsord, 1885.
Mindeblade, 1890.

3. Anstalterne.

- Aarsberetninger, kataloger, aarbøger (saasom St. Olaf "Viking") og blade.
- Aasgaard, J. A. St. Olaf College 25 Year Souvenir, 1899.
- Bleken, M. K. De norsk-amerikanske skoler, 1914.
- Hanson, M. G. Red Wing seminarium, 1898.
- Helland, A. A. Mindeblade om indvielsen af Augsburgs nye bygning, 1902.
- Larson, E. O. Bethesda Homes, 1913.
- Shirley, M. Historiske smuler, 1879.
Frugter fra Northfieldskolen, 1890.
- Saugstad, C. T. Augsburg, 1893.
- Ylvisaker, J. T. Det norske Luther College, 1890.

4. Menighederne.

- Aarsberetninger (saasom Bethleem i Minneapolis, Den 1ste norske i Duluth).
- Biørn, L. M. Holden festskrift, 1906.
- Bugge, J. P. Visergutten, 1913.
- Christensen, M. A. Stanwood menigheds historie, 1913.
- Christensen, O. L. Bethel historie, 1912.
- Hagen, P. P. History of Freedom and St. Peter's Congregations, 1905.
- Havneros, I. Mindeblad — St. Petri, Story City, 1907.
- Langseth, P. O., Larsgaard, A., Meland, R. J. { Norske settlementer og menigheder i Benton, Sherburne og Mille Lacs, 1903.
- Linnevold, J. Mindeblade fra jubelfesten paa Washington Prairie, 1903.
- Nordlie, O. M. Ness jubelskrift, 1911.
- Raudstein, K. Pioneers of Clark Co., Wash., 1913.
- Ristad, D. G. Jubelfesterne paa Koshkonong, 1894.
- Schilliaas, M. Springfield menigheds mindeskrift, 1913.
- Stensrud, E. Lutheran Church in California, 1914.
- Tangjerd, Peder Eau Claire menigheds historie, 1914.
- Tolo, T. O. Crow River menigheds fertiaars festskrift, 1911.
Tale ved Big Grove, 1913.

5. Biografier.

- Biørn, L. M. Mindeskrift — G. Hoyme, 1902.
Pastor P. A. Rasmussen, 1905.
- Brekhus, E. Edw. Brekhus, 1897.
- Brøhaug, O. C., Eisteinsen, I. Elling Eielsens liv og virke.
- Brun, N. C. Firti aar, 1910.
- Dahl, A. L. Sara Dahl, 1888.
- Evjen, J. O. Georg Sverdrup (paa tysk).
- Gunnerson, S. R. Apostelhistorien, 1874.
- Hegland, M. In Memoriam (Fugleskjel, O. O.), 1910.
- Hougen, J. O. Iver Larsen, 1905.
- Jensen, E. Klage og varsko, 1897.
Levnet og oplevelser, 1914.
- Johnsen, E. Kr. Paulus, 1902.
Hoyme, prest og formand, 1904.
- Juul, Ole Erindringer, 1902.

- Lunde, N. Mindeskrift over past. O. K. Weium, 1895.
 Mikkelsen, A. Nogle af en prests erfaringer i en af de større byer
 (Chicago), 1894.
 Nilsen, Ole Luthers liv, 1907.
 Norlie, O. M., Wee, M. O.,
 Arntzen, A. M., Seehuus, K.,
 Lillehei, L., Wiek, A. L. { Norsk lutherske prester i Amerika, 1914.
 Oftedal, Sven H. N. Haug, 1879.
 Paulson, Ole Erindringer, 1907.
 Peterson, C. J. P. Seks aar af mine oplevelser i Chicago, 1867.
 Pettersen, W. M. Georg Sverdrup, 1908.
 Rasmussen, R. E. Viking fra Norge til Amerika, 1893.
 Nordnægutten, 1906.
 Roalkvam, H. Søren Hansen, 1888.
 Roseland, J. C. American Lutheran Biographies, 1890.
 Skattebøl, O. Af en prests erindringer, 1897.
 Sverdrup, Georg Dr. M. Luthers liv (fra tysk), 1899.
 Sørensen, S. T. The Fight of a Good Man (Paul), 1909.
 Waldeland, Ole Stamtavle over Holmboefamilien, 1912.
 Stamtavle over W.-slegten og Grudefamilien, 1912.
 Weenaas, A. Mindeblade, 1890.
 Wright, A. Da vækkelsen kom til os, 1910.

6. Samlede verker.

- Hoyme, G. (Samlet af E. Kr. Johnsen, 2 bind): I. Prest og for-
 mand, 1904. II. I ledige stunder, 1904.
 Koren, U. V. (Samlet af Paul Koren, 4 bind): I. Prædikener, 1912.
 II. Taler og foredrag, 1912. III. Afhandlinger og
 avisartikler, 1912. IV. Erindringer og digte, 1912.
 Sverdrup, Georg (Samlet af A. A. Helland, 6 bind): I. Bibelske og
 kirkehistoriske afhandlinger, 1909. II. Menigheden,
 1910. III. Augsburg seminar og Frikirken, 1910.
 IV. Fra kirkens arbejdsområde, 1911. V. Indledning
 til Det gamle testamente, 1911. VI. Missionsbetragt-
 ninger og prædikener, 1912.

IV. PRAKTISK TEOLOGI.

1. Kirken.

- Dreyer, P. K. Arbejde og pengene, 1900.
 Eggen, J. M. Kirken er ikke Babel.
 Evjen, J. O. Veiledning i Den luth. frikirkes principer, 1914.
 Koren, U. V. Taler og foredrag, 1912.
 Nelson, C. E. Den første kristne menighed, 1908.
 Farseth, O. C. Raad og vink i menighedsarbeidet.
 Nelson, O. N. Lommeministerialbog, 1911.
 Roseland, J. C. The Free-will Tithe, 1912.
 Sverdrup, Georg Menigheden, 1910.
 Fri menighed i fri kirke, 1882.
 Det frie kirkesamfund, 1897.
 Ledende principer, 1897, 99.

2. Gudstjenesten.

- Brun, N. C. Thoughts and Truths on the Liturgy, 1912.
 Dreyer, P. K. Om kirkegangen, 1900.
 Grimsby, H. P. Gaa til kirke, 1911.
 Johnsen, E. Kr. I kirke, 1913.
 Lund, E. G. The Order of Service (oversat fra norsk), 1912.
 Norlie, O. M. Alterbogen, 1912.
 Ylvisaker, J. T. Alterbogen, 1899.
 Xavier, K. Tre pastoralteologiske afhandlinger, 1913.

3. Skolen.

- Anderson, C. Bible Study Manual—Acts, 1911.
 Brun, N. C. Vogt's Bible History (oversat).

- Bugge, J. P. Søndagsskolelekser, 1891—1896.
- Eckmann, W. A. Andagtsbog for børn, 1895.
- Farseth, O. C. Haandsrækning i religionsundervisningen, 1910.
- Garmoe, S. N. Lekser i Hommes "Søndagsskolebladet", 1898—1900.
- Græbner, T. Life of Christ (engelsk og tysk), 1910.
Parables of Christ, 1911.
Lives of the Apostles (engelsk og tysk), 1912.
Our Faith Victorious (engelsk og tysk).
The Victory of the Cross (engelsk og tysk), 1913.
16 julebøger.
Lessons for Sunday Schools, I—IV, 1905.
- Grimshy, H. P. A System of Graded Sunday School Lessons, 1912.
- Hendrickson, H. O. Skoleprotokol, 1909.
- Hustvedt, I. Recitationer (norske og engelske), 1913.
- Høverstad, H. Programhjælp, 1912.
Julen er kommen, 1909—13.
Ved juletræet, 1909—13.
- Johnsen, E. Kr. Julebog for barn, 1900—14.
- Kirkeberg, O. L. Jesu liv og gjerning, 1895.
Læsebog (3dje trin), 1910.
- Langseth, P. O. Kateketisk udlæggelse af de ti bud, 1893—94.
Norske barnehefter, I, 1912.
- Larsen, Lauritz Youth and Christianity (oversat), 1914.
- Laurhammer, P. O. Religionsskolen, 1905.
- Lunde, N. Spørgsmaal for katekisation, 1913.
- Nilsen, Ole Festfryd, 1900.
Læsebog II, 1899.
Læsebog for menighedsskoler, 1910.
- Nydal, J. L. Julekvad, 1910.
Solstreif, 1911.
For skolefester.
- Overn, A. G. H. The Small Catechism in Verse, 1902.
- Peterson, J. Sermonettes, 1909.
- Refsdal, O. Barnebogen og læsebogen, 1902.
- Roalkvam, H. Kateketik, 1881, 98, 03.
- Rognlie, P. H. Juleaften, 1912.
- Rosholdt, T. Luthersk og uluthersk opdragelse og praksis, 1901.
Plan for en fuldstændig norsk-engelsk menighedsskole, 1892.
- Solberg, C. K. Catechetical Outlines, 1911.
- Strand, Svein Religionsskolen, 1910.
- Thollehaug, S. K. Undervis den unge den vei han skal vandre, 1904.
- Thorkveen, L. P. By the Christmas Tree.
- Thuland, E. K. Norsk læsebog (3 bind), 1882.
- Urseth, H. A. Vogt's Bible History (oversat), 1909.
- Wright, A. Religionsskolen, 1904.
- Broen, E. M. Konfirmationen, 1901.
- Eliassen, K. O. Konfirmert og hvad saa?, 1913.
- Johnsen, E. Kr. Lær mig, Herre, din vei, 1904.
- Nordberg, C. E. Følg mig (oversat), 1911.
- Norlie, O. M. The Church and Her Child, 1911.
- Muus, B. J. I. Til mine konfirmanter, 1890.
- Rørnæs, H. C. Den lutherske kirkes konfirmation, 1908.
4. Indremissionen.
- Berlie, E. T. Den lutherske frikirkes mission, 1910.
- Evjen, J. O. En boganmeldelse, 1910.
- Glasøe, Oluf Mørkeste Minnesota, 1910.
Missionsskisser (i "Lutheraneren"), 1906—.
- Helland, A. A. Jeg leder efter mine brødre, 1898.
- Larson, E. O. Missionstraktater, I—III, 1907—09.
- Laurhammer, P. O. Fra kirkens arbejdsmark, 1911.
- Lundeby, I. L. Fra missionsmarken i Dakota, 1884.
- Norlie, O. M. United Church Home Missions, 1909.

Rasmussen, R. E. Sjømanden paa hav og i havn, 1890.
 Thvedt, N. B. Farvel — velkommen, 1909.

5. Ydremissionen.

Bergh, J. H. Hans Egede, 1886.
 Birkeland, K. B. Missionens betydning for den kristne menighed, 1888.
 Strømme af naade, 1897.
 Lysglimt i mørket, 1899.
 Blegen, J. H. Zionsforeningens historie, 1903.
 Al verden for Kristus, 1911.
 Dreyer, Peder Missionslæsning, 1900.
 Døving, C. Billeder fra Syd Afrika, 1891.
 Blandt zuluerne, 1895.
 Eggen, J. M. Missionens nødvendighed.
 Gjevre, A. H. Israels fald og opreisning, 1900.
 Klein's Is Jesus a Historic Personality?, 1914.
 Gurland, R. H. Jødedommen og dens reform i det 18de aarhundrede, 1862.
 Missionsbreve og fortællinger (i bladene og Wäldeland).
 I tvende verdener, 1912.
 Heimann, E. N. Chanuka Licht und das grosse Licht, 1907.
 Retten, pligten og udsigterne til at drive jødemission,
 1913.
 Helland, A. A. Jeg leder efter mine brødre, 1898.
 Our Madagascar Mission, 1908.
 Himle, T. Guds veie med et gjenstridigt folk (Kina), 1902.
 Hauges synodes missionskort, 1904.
 Meyersohn, T. C. Breve om jødemissionen (i bladene).
 Minne, N. M. Asiens missionshistorie, 1895.
 Santhalistan, 1892.
 Pedersen, M. A. Boloe Dotto, 1910.
 Sketches from Santhalistan, 1913.
 Peterson, P. A. G. Seks aar paa Madagaskar, 1906.
 Pettersen, W. M. Gurlands I tvende verdener (oversat), 1912.
 Stolee, M. J. United Church Mission Map of Madagascar, 1911.
 Stolee, M. J. osv. Tolv missionstimer (redig. af mrs. T. H. Dahl), 1913.
 Sæterlie, H. M. Til Guds riges fremme, 1910.
 Madagaskar, 1912.
 Søvik, E. A., Dæhlin, Ingv. United Norw. Luth. Mission Field in China, 1911.
 Tou, E. H. Den lutherske frikirkes hedningemission, 1898.
 Waldeland, Ole Jøderne og missionen, 1896.
 Israels fremtidsforjættelser, 1898.
 Israelsmissionen, 1901.
 Wee, M. O. Fra undersøgelsesreisen (Malechmissionen i Syrien), 1900.
 Werler, P. Israels grösster Prophet.

6. Barmhertighedsarbeide.

Kataloger og aarbøger fra diakonisseanstalterne, hospitalerne, Wittenberg "Waisenhuskalendere", 1885—, osv.
 Larsen, E. O. Bethesda Homes, 1913.
 Nydahl, J. L. Afholdssagens historie, 1896.
 Ruh, M. P. Indlæg for oprettelsen af alderdomshjem, 1895.
 Sverdrup, Georg Diakonissegjerningen, 1888.

7. Prækener og postiller.

Birkeland, K. B. Børnenes gudstjeneste, 1889.
 Edwards, Ole Finder du døren?, 1901.
 Tre prædikener, 1912.
 Vaagn op, 1902.
 Gjerde, M. S. Kamp og seier, 1908.
 Gjertsen, M. F. Syv prædikener over den forlorne søn.
 Gjevre, A. H. Jesu nye bud om kjærlighed, 1904.
 Guldseth, O. Ved paasketid, 1909.
 Hagen, W. M. Seierherren, 1913.
 Holen, E. O. Dugdraaper, 1902.

- Lunde, N. Prædikener, 1896.
Vaagn op, 1909.
Livsspørgsmaal, 1911.
- Munch, J. S. Jeg ved at min Frelser lever, 1888.
Glæde i Herren er eders styrke, 1897.
- Peterson, J. Sermonettes, 1909.
- Preus, H. A. Tale ved O. C. Ottesens ordination, 1884.
- Roalkvam, H. Homiletik, 1905.
- Yderstad, H. T. Afskedsprædiken, 1898.
- Ylvisaker, N. T. Seks prædikener, 1876.
- Glasøe, O. Fredstanker (postille, II række), 1901.
- Johnsen, E. Kr. Kors og krone (postille, III række), 1909.
- Kildahl, J. N. Synd og naade (postille, III række), 1912.
- Norlie, O. M. A Free Text Church Postil, 1913.
- Oftedal, S., Sverdrup, Georg. Aand og liv, 1898.
- Seehuus, Knut. The Old Paths, 1914.
- Wulfsberg, F. E. Prædikener over kirkeaarets evangelier, 1888.
- Forenede kirkes prester. Frelsen i Kristus (postille, I række), 1890.

8. Andagtsbøger.

- Farseth, O. C. Husandagtsbog, 1908.
- Haertel, E. J. F. Prayers, 1906.
- Himle, T. Udvalgte stykker til husandagt. (paa kinesisk), 1906.
- Krogness, S. M. Den kristelige husandagt, 1854.
- Johnsen, E. Kr. Kristi lidelseshistorie, 1909.
Andagtsstunder, 1913.
- Lysnes, D. Brudstykke af Sricvers "Sjæleskat", 1874.
- Rygh, G. A. T. Goszner's Treasury (oversat fra tysk), 1906.
- Sondresen, S. Ved sygeleiet, 1905.
- Strømme, P. O. Laaches husandagtsbog (oversat), 1902.
- Wulfsberg, F. E. Husandagtsbog, 1893.

9. Betragtninger.

- Askevold, B. I de gamles sted, 1893.
Døden og livet, 1900.
- Astrup, H. J. S. Kristus i Det gamle testamente, 1898.
- Bjæckman, M. O., Johnsen, E. {
Kr. { Lykke i livet, 1911.
- Dahl, T. H. Hans blod vil jeg kræve af din haand, 1908.
- Dreyer, P. K. Alvorlige spørgsmaal, 1893.
- Eggen, J. M. Forlovelsen, 1889.
Kvindens forhold til manden, 1889.
Tidernes tegn.
Et blik paa vor tid.
- Evjenth, R. U. Bibelsk vejledning for frelsesøgende sjæle, 1903.
- Haertel, E. J. F. Moral Perils Threatening Your Child, 1913.
- Hagen, W. M. Hos Jesus i bønnens skole, 1899.
- Hansen, T. Den Velsignedes Søn, 1896.
- Hanson, H. A. Mirror of the Heart (oversat), 1908.
- Jørgensen, F. Messias, 1910.
- Kirkeberg, L. O. Hvorfor skabte Gud mennesket?, 1893.
Det gamle og det nye menneske, 1910.
- Lunde, N. Ren for alles blod, 1908.
- Lundeberg, K. O. Kristenlivets trekløver, 1913.
- I.øhre, N. J. Lectures to Young Men and Women, 1902.
- Muus, B. J. Omvendelse, 1895.
- Myhre, J. H. En røst fra Herrens hus, 1908.
- Næseth, C. A. T. Den moderne kvindeemancipation, 1904.
- Nordberg, C. E. Himmeligheder i et lykkeligt hjem (oversat), 1910.
- Nykreim, P. A. Aabenbaringen, 1911.
- Opsahl, H. O. Egteskab og skilsmisse, 1911.
- Quanbeck, H. S. Profeten Elias, 1900.
Om vækkelse, 1907.

- Raffteseth, B. M. Kristi efterfølgelse, 1907.
 En røst i ørkenen, 1910.
- Rasmussen, R. E. Aandelig bedeskole, 1906.
- Roseland, J. C. Kvindens stemmeret, 1913.
- Rufsvold, M. B. Ungdommen og menigheden, 1904.
- Sether, J. De syv sendebreve, 1910.
- Skarpness, J. J. Forlovelsen, 1908.
- Tangjerd, P. Vidnetjenesten, 1910.
- Thvedt, N. B. Funckes Fantasiens Kristus og Bibelens Kristus (overs.).
10. Sangbøger og sange.
- Aandahl, E. A. Kinas nødraab (sang), 1907.
- Andersen, A. M. Sangeren, 1892.
- Anderson, L. O. Nye udvalgte sange (1ste oplag 1908, 2det 1912).
- Birkeland, K. B. Fredsbasunen, 1898.
- Biørn, L. M. Landstads "Tillæg", 1893.
- Bothne, J. G. D. Kantate ved jubelsynoden, 1903.
- Breivik, G. I. Cornetmusik til Synodens salmebøger, 1899.
- Brøhaugh, C. O. Børnenes harpe (tekst- og musikudgaver), 1879 (?), 99.
 Harpelegeren med guitar-skole, 1898.
 Vægteren.
- Dørumsgaard, M. I. Sela, 1908—11.
- Døvling, C. 32 sange i Lutheran Hymnary (oversat), 1913.
- Edwards, Ole Harpetoner, 1903.
 Fædrelandstoner.
- Garmoe, S. N. Psalmer i "Gammel og ung", 1898—00.
- Gjertsen, M. F., Reimestad, {
 T. S. Sangbogen, 1897.
- Gjertsen, M. F. Hjemlandssange, 1877.
- Gjertsen, J. P. Missionsange for Israel, 1881.
- Glasøe, O. Church and Sunday School Hymnal, 1898.
 Koraltbog med tillæg, 1899.
- Glasøe, O., Thorkveen, L. P. Korsange, 1903.
- Guldseth, O. Julen er kommen, 1903—08.
 Ved juletræet, 1907—08.
- Hendrickson, H. N. Laudate (sangbog for mandskor), 1908.
- Hill, R. O. Over There (oversat), 1910.
 Cast Thy Bread upon the Water (oversat), 1910.
 Shall We Gather at the River (oversat), 1910.
- Hoyme, G., Lund, L. Harpen, I—IV, 1878—88.
- Høverstad, H. Ved juletræet, 1909—13.
 Julen er kommen, 1909—13.
- Jensen, E. Børneharpen, I—IV, 1883—94.
 Scandinavian Songs, 1890.
 Sange til børneharpen, 1890.
 Sangbog for børn og ungdom, 1898.
 Koraltbog, 1880.
 Sangbog for søndagsskolen, 1894.
 Klokketoner, 1896.
 De unges sangbog, 1900.
 Sangbog for kirkekor, 1896.
- Jenson, I. Nogle aandelige sange, 1860.
- Krogness, S. M. Missionspsalmer, 1858.
- Myhre, J. H. Hjemlandstoner, (I) 1874, (II) 1876, (III) 1878.
- Nelson, C. E. Sangen i menigheden, 1909.
- Nydahl, J. L. Julekvad, 1910.
- Pedersen, C. Barnesangeren, 1912.
- Rasmussen, R. E. Engelenes lovsang, 1890.
 Sions toner, 1890.
- Reimestad, T. S. Afholdssange, 1888.
 Kampmelodier, 1892.
- Ristad, D. G. Lutheran Sunday School Hymnal, 1897.
- Rygh, G. A. T. Sangkor, 1909.
- Smeby, O. H. o. a. Christian Hymns, 1896—98.
 Lutheran Hymnary, 1908—13.

- Thorkveen, L. P. By the Christmas Tree, 1912—14.
 Festsange, 1905—09.
 Kirkesange for blandet kor, 1905.
- Thvedt, N. B., Norlie, O. M. Norsk-engelsk søndagsskolesangbog, 1911.
- Tollefsen, I. Barnekvad, 1899.
- Waldeland, O. Missionssalmer, 1888.
- Wiese, M. F. Synodens salmebog, 1902—03.
 Lidt salmehistorie, 1879.
 Paa vandringen til det evige hjem (salmehistorie), 1886.
 M. Keyman og hans psalme, 1893.
 Kirkesangen som samfundssag, 1896.
 Luthers barnesang, 1908.
- Wright, A. Turtelduen, 1877.
- Østby, P. G. Sangbog for børn, 1885.

11. Digte.

- Bakke, Th. M. Crown and Crystal, 1910.
- Dalager, K. I kirken, 1903.
- Folkestad, S. Paa kongevei, 1911.
 Vi bygger os hjem paa Amerikas jord, 1914.
- Hoyme, G. I hvilestunder, 1904.
- Hustoft, O. I. Leilighedsdigte, 1907.
- Koren, U. V. Det gamle hus.
- Lock, Otto De svundne dage, 1914.
- Minne, N. M. Mod havet, 1896.
 Sange og digte, (I) 1900, (II) 1912.
- Neppelberg, A. K. M. Drivende skyer, 1911.
- Olsen, J. Sange og digte, 1906.
- Pettersen, W. M. Digte, 1890.
 En ny slegt (dramatisk digt), 1900.
 The Pilot's Christmas, 1908.

12. Fortællinger.

- Bergh, J. A. I ledige stunder, 1895.
 Underfuld bønnehørelse, 1895.
- Birkeland, K. B. Han kommer, 1894.
 Farlige mænd, 1896.
- Dan, A. Maleren.
 Solglimt.
 Vaarbud.
 Sejrende kræfter.
- Eggen, Th. Margrethe's After Confirmation, 1900.
- Gjertsen, M. F. Harald Hegg, 1914.
- Kildahl, J. N. Naar Jesus kommer ind i huset, 1906.
- Langseth, P. O. Nils Greve i Amerika, 1913.
- Lea, A. P. Aandelige brydninger (ovørsat), 1910.
- Lock, Otto Skygger og solstref, 1906.
 Sydens sold, 1910.
- Nilsen, Ole Taale Tangen, 1892.
- Quam, E. T. Pastor Storms fristelse, 1908.
- Refsdal, O. Fagerliens tvillinger, 1912.
 To konfirmanter, 1903.
- Rygh, G. A. T. Morgenrødens vinger, 1908.
 The Shadow of a Wrong, 1908.
 The Pioneers, 1909.
 John Harding, 1910.
- Shefveland, O. Pastor Gram.
- Strømme, P. O. Hvorledes Halvor blev prest, 1894.
 Unge Helgeson, 1906.
- Thorvilsen, T. K. Drikkeondet, 1900.
- Wright, A. Gjenløser blandt syndere, 1881.
 Skaal, 1894.
 Da vækkelsen kom til os, 1910.

V. BLADE.

1. Kirkeorganer.

- Ellings synode "Organ", 1858—61, redig. af Elling Eielsen o. a.
 "Den kristelige lægmand", 1883—, redig. af P. P. Havreberg et al., 1883—?, E. A. Anderson, 1904—, A. L. Wiek, 05—, G. O. Mørstad, 03—, o. a.
- Nordre Illinois synode "Kirketidende", 1851—53, redig. af O. Hattlestad.
- Den norske synode "Kirkelig maanedstidende", 1851—53, 56—74, redig. af C. L. Clausen et al., 51—53, H. A. Preus og J. A. Ottesen, 59—67, Laur. Larsen, 68—74.
 "Evangelisk luthersk kirketidende", 1874—, redig. af Laur. Larsen, 74—89, 02—13, J. B. Frich, 88—94, 98—02, H. G. Stub, 94—00, Thos. Nilsson, 13—, o. a.
 "Lutheran Herald", 1906—, redig. af R. O. Brandt, 06—07, H. B. Hustvedt, 07—08, Theo. Graebner, 08—13, G. T. Lee, 13—.
- Den skandinaviske Augustana "Den norske lutheraner" redig. af S. M. Krogness o. a., 1866—70.
 "Ebenezer", 1869—73, redig. af S. M. Krogness, 69—73.
 "Luthersk kirketidende", redig. af A. Wright o. a., 1873—90.
- Konferentsen "Lutheraneren", 1870—90, redig. af A. Weenaas, 70—76, B. Gjeldaker og L. Lund, 76—77, Georg Sverdrup, 77—81, M. F. Gjertsen, 81—83, J. Olsen, 83—85, Georg Sverdrup og Sven Oftedal, 85—90.
- Hauges synode "Budbæreren", 1868—, redig. af Østen Hanson og O. A. Bergh, 68—73, C. O. Brohough, 73—98, C. C. Holter, 94—95, 99—02, 07—, O. Meland, 86—87, J. B. A. Dale, 95—98, o. a.
- Det antimissour. broderskab "Lutherske vidnesbyrd", 1882—90, redigeret af F. A. Schmidt, 82—90, M. O. Bøckman og Th. Mohn, 88—90.
- Den forenede kirke "Luthersk kirkeblad", 1890—95, redig. af F. A. Schmidt o. a., 90—95.
 "Samfundet", 1893—95, redig. af N. C. Brun, 93—94, C. O. Aubol, 95.
 "Lutheraneren", 1895—, redig. af C. O. Aubol, 96—06, Th. Eggen, 06—, o. a.
 "The United Lutheran", 1908—, redig. af J. A. Aasgaard, 08—09, G. T. Rygh, 09—, o. a.
- Den lutherske frikirke "Folkebladet", 1877—, redig. af Sven Oftedal, 77—82, Georg Sverdrup, 81—82, (J. J. Skjørdalsvold, 82—84, K. F. Heiberg, 84—87), A. M. Arntzen, 87—93, K. B. Birkeland, 93—94, (Iver A. Hain, 94—), L. Lillehei, 07—08, o. a.
- Brodersamfundet "Broderbaandet", 1899—, redig. af K. O. Lundeberg, 99—11, E. M. Broen, 11—.

2. Søndagsskoleblade.

- Den norske synode "Børneblad", 1877—, redig. af J. B. Frich og H. Halvorsen, 77—90, E. Wulfsberg, 90—00, O. P. Vangness, 00—07, Thos. Nilsson, 07—13, Kr. Kvamme, 13—.
 "Our Friend", 1899—, redig. af O. K. Ramberg, 99—10, L. Larsen, 10—.
- Den norske Augustana "Børnebudet", 1878—90, redig. af A. Wright.
- Konferentsen "Luthersk børneblad", 1879—, redig. af Ole Nilsen, 79—08, N. C. Brun, 79—89, J. T. Bugge, 86—91, P. G. Østby, 82—85, O. Guldseth, 09—, o. a.
- Hauges synode "Barnevennen", 1877—, redig. af A. O. Mortvedt, 06—10, C. C. Holter, 11—.
 "Little Messenger", redig. af A. O. Mortvedt, 1905—10.
 "The Children's Companion", 1911— (se nedenfor under Den forenede kirke).

- Det antimissour. broderskab... "Søndagsskolebladet", 1887—05, redig. af E. J. Homme, 87—03, K. O. Eidahl, 04—05.
 "Sunday School Helper", 1892—00, redig. af E. J. Homme.
- Den forenede kirke..... "Luthersk børneblad" (se ovenfor under Konferentsen).
 "The Children's Companion", 1900—, redig. af C. M. Weswig og H. B. Kildahl, 00—04, (mrs. T. H. Dahl, 04—09), J. Peterson, 09—, A. O. Mortvedt, 11—.
- Den lutherske frikirke..... "Barnets ven", 1899—, redig. af O. Refsdal, 00—03, A. A. Helland, 03—04, J. L. Nydahl, 04—.

3. Ungdoms- og opbyggelsesblade.

- "Lutheran Herald", "The United Lutheran" osv.
 "Den lutherske missionær"....1891—, redig. af I. Tollefsen, 91—98, S. R. Tollefsen, 98—.
- "For gammel og ung".....1881—, redig. af E. J. Homme, 81—03, M. C. Holseth, 02—03, O. C. Farseth, 04—05, C. G. Bjelland, 06—11, J. A. Wang, 11—.
- "Haugianeren"1904—08, redig. af C. O. Brohough.
 "Kirken og hjemmet".....1892—94, redig. af J. A. Bergh.
 "Lutheran Intelligencer"1911—, redig. af G. M. Bruce.
 "Lutheran Watchman"1866—67, redig. af F. A. Schmidt.
 "Our Messenger"1905—07, redig. af C. G. Bjelland.
 "Opbyggelsesblad for lutherske kristne"1877—87, redig. af P. A. Rasmussen.
 "Ungdommens ven"1891—, redig. af K. C. Holter o. a. (N. N. Rønning).
 "The Christian Youth".....1891—05, redig. af Th. Eggen, 91—98, O. G. Belsheim, 98—99, H. E. Rasmussen, 91—93, 99—01, E. J. Homme, 01—03, K. O. Eidahl, 1904—05.
 "The Northland Weekly".....1898—99, udgit af K. C. Holter.
 "Vidnesbyrd fra broderkredsen"1891—, redig. af B. Anderson, 91—92, J. A. Brynjulfsen, 92—93, o. a., S. J. Nummedal, 1913—.
- "Vingaardsmanden"1899—04, redig. af E. Brekhus.
 "Vort blad"1888—91, redig. af N. C. Brun og J. A. Bergh.

4. Teologiske tidsskrifter.

- Den norske synode..... "Nødtvungent forsvar", 1882, redig. af H. Halvorsen.
 "Theologisk tidsskrift", 1899—08, redig. af H. G. Stub o. a.
- Konferentsen "Kvartalskrift", 1877—81, redig. af Georg Sverdrup og Sven Oftedal.
- Ilauges synode "Tidsskrift for kirke og samfund", 1912—, redig. af M. O. Wee o. a.
- Det antimissour. broderskab... "Altes und Neucs", 1881—85, redig. af F. A. Schmidt.
 Den lutherske frikirke..... "Luthersk tidsskrift", 1906—, redig. af S. Risløv, 06—07, A. A. Helland, 08—10, 12—13, H. C. Caspersen, 10—12, 13—, J. O. Evjen, o. a.

5. Skoleblade.

- Den norske synode..... "Luthersk skoleblad", 1881—82, redig. af H. Roalkvam.
 "Skoleblad", redig. af K. Xavier, 1905—11, Z. J. Ordal, 11—.
- Desuden har omtrent hver skole sit studentorgan, saasom "College Chips" ved Luther College, "Manitou Messenger" ved St. Olaf College, "Hemnica" ved Red Wing Seminary, "Augsburg Ekko" ved Augsburg Seminary, osv.

6. Missionsblade.

- "Den for. kirkes missionsblad"....1904—08, redig. af M. Sæterlie.
 "Der Freund Israels".....1879—96, redig. af P. Werber.
 "Indremissionæren"1897—01, redig. af H. Halvorsen og K. A. Sagen.
 "Gasseren"1900—, redig. af Georg Sverdrup, 00—07, A. A. Helland, 07—, J. Mattson, 06—10.

- "Hamwasser" (jargonblad) redig. af P. Werber.
 "Kinamissionæren" 1891—04, redig. af A. O. Oppegaard, 91—93, O. T. Nelson, 97—03, M. Sæterlie, 95—04.
 "Kurdistan Missionary" 1910—, redig. af L. O. Fossum, 10—11.
 "Missionsblad" redig. af J. Resnick.
 "Missionsblad" 1869—72, redig. af M. P. Ruh.
 "Missionsblad"følget af "Lutheraneren" i 70-aarene.
 "Missionslæsning"følget af "Kirketidende", 1890—97, redig. af F. E. Wulfsberg.
 "Missionsvennen" 1888—?, redig. af H. J. G. Krog.
 "Pacific emissæren" 1902—08, redig. af I. J. Skrondal, 02—07, J. K. Reinertsen, 06—08, O. J. Edwards, 07—08.
 "Pacific Herold" 1891—, redig. af P. Langseth, 91—93, B. Harstad, 96—98, 99—04, N. Christensen, 93—96, O. J. Ordal, 06—08, 13—.
 "Santhalmmissionæren" 1895—, redig. af K. C. Holter og J. H. Blegen.
 "Zions røst" 1909—, redig. af L. O. Fossum, 09—10, E. N. Heimann, 10—.
 "Zoar" 1899, redig. af O. K. Ramberg.
 Desuden missionsspalter i "Lutheraneren" o. a. kirkeorganer og blade.

7. Barmhjertighedsarbejde og afholdssagen.

- "Afholdsbasunen" 1885—96, redig. af J. Lønne, 85—90, K. B. Birkeland, 95—96.
 "Diakonissen" 1909—, redig. af H. B. Kildahl, 09—12, A. A. Øfstedal, 12—.
 "Fredsbudet" 1878—92, redig. af J. H. Myhre.
 "Lutheran Crusader" 1904—05, redig. af M. L. Halvorsen.
 "Lyngblomsten" 1907—, redig. af O. Refsdal.
 "Reform" 1890—, redig. af (O. Br. Olsen, 90—03, W. Ager, 03—), T. K. Thorvilsen, 93.
 "Waisenhus tidende" 1902—, redig. af M. P. Gjerde, 02—08, P. O. Laurhammer, 1908—, o. a.

8. Menighedsblade.

- "Budstikken" redig. af M. P. Dommersnæs, 1911—12.
 "Budstikken" redig. af O. Edwards, 1908—12.
 "Bymissionæren" redig. af C. S. Thorpe.
 "Chicago Lutheraneren" redig. af C. K. Solberg, 1905—11, T. C. Thompson, 11—.
 "Chicago missionæren" redig. af J. H. Meyer, 1898.
 "Church Messenger" redig. af J. A. Molstad, 1909—11.
 "Concordia" redig. af Theo. Graebner, 1910—13.
 "Kirkeblad" redig. af S. T. Reque, 1906.
 "Kirkebladet" redig. af J. A. Aasgaard, 1910—11.
 "Kirkebudet" redig. af B. E. Bergesen, 1908—10, J. A. Molstad, 12—.
 "Lutheran Church Messenger" redig. af H. A. L. Hjermstad, 1912—.
 "Lutheran Messenger" redig. af M. F. Mommsen, 1913—.
 "Luthersk menighedsblad" redig. af V. E. Bøe o. a., 1910—12, A. Bersagel, 11—.
 "Luthersk sendebud" redig. af H. M. Gundersen, 1909—13.
 "Menighedsblad" redig. af O. A. Noren, 1910—12, C. E. Sybilrud, 12—.
 "Maanedstidende" redig. af B. E. Bergesen, 1893—94.
 "Menighedsbudet" redig. af M. B. Rufsvold, 1901—05, E. O. Larsen, 05—11, C. E. Nordberg, 11—.
 "Menighedsbudet" redig. af B. A. Sand, 1904—12.
 "Menonomie Lutheran" redig. af Edw. Hegland, 1913—.
 "Missionæren" redig. af J. H. Meyer, 1892.
 "Plentywood Lutheran" redig. af S. J. Fretheim, 1912.
 "St. Petri tidende" redig. af H. Høverstad, 1910—.
 "Sendebudet" redig. af O. Edwards, 1913—, M. B. Rufsvold, 06—10.
 "Sendebudet" redig. af M. B. Rufsvold, 1906—10, S. L. Romsdahl, 10—.
 "South Side Lutheran" redig. af H. E. Olsen, 1908—.
 "The Weekly Reminder" redig. af J. W. Walstead, 1908—.

9. Andre kirkeblade.

- Andersen, A. M. "Dansk luthersk kirkeblad", 1877—84.
 Bartholomew, A. S. "Lutheran Witness".
 Bjarnason, Jon. "Sameiningen", 1885—94.
 Brun, N. C. "Vort land og ugebladet", 1883—90.
 Graebner, Theo. "Der Lutheraner", 1913—.
 Holden, E. O. "Santhalen", 1902—08.
 Kirkeberg, O. L. "Kirkelig samler", 1881.
 "Norsk folkehøjskoleblad", 1886.
 Knardahl, C. M. "Evangelisten", 1906—07.
 Krogness, S. M. "Almueskoletidende", 1861—66.
 "Budbærer", 1865—66.
 "Missionsvennen", 1865.
 Meyer, J. H. "Frikirkens budbæret", 1890.
 Muus, B. J. I. "Norsk kirketidende", 1856—59.
 Opsahl, H. O. "Vor talsmand", 1888—89.
 Rasmussen, A. "Dansk luthersk kirkeblad", 1892—94.
 Thuland, E. K. "Vor folkeskole", 1879—84.

10. Andre blade.

- Andersen, A. M. "Danskeren", 1903—.
 Clausen, C. L. "Emigranten", 1852—53.
 Faegre, K. G. "Thorsby Enterprise", 1900—03.
 Farseth, O. C. "Fram", 1910—11.
 Folkestad, S. "Nordiske blade", 1903—06.
 "Den norske amerikaner", 1906—07.
 Gjertsen, M. F. "Vor tid", 1905—07.
 Grevstad, J. J. K. "Nordvesten", 1886—87.
 Hattlestad, O. J. "Nordlyset", 1848.
 "Democraten", 1849—51.
 Kirkeberg, O. L. "Dannevirke", 1880—81.
 Jacobsen, A. "Farmen, huset og haven" (i "Decorah-Posten").
 Lee, G. T. "Amerika", 1888.
 Mason, J. M. "Roland Record", 1903—06.
 Norlie, O. M. "Stoughton High School Days", 1902—03.
 Paulson, A. V. "Normania", 1907—09.
 Raftshol, A. J. "The Hoosier", 1898.
 Rast, G. "Skaffaren", 1890—92.
 "Minnesota Stats Tidning", 1910—11.
 Salvesen, B. K. "Milan Reporter", 1896—98.
 "Appleton Tribune", 1898—00.
 Searvie, S. A. "Deiavan Herald", 1895—98.
 Shirley, M. Fargo "Nordmanden", 1890—93.
 Moorhead "Nye nordmanden", 1894—95.
 "Folkets ven", 1897—99.
 Skavlan, O. E. "Vestlandsposten", 1900—05.
 Strømme, P. O. "Norden", 1888—93.
 "Superior posten", 1893—95.
 "Amerika", 1896—99.
 "Minneapolis Times", 1899—03.
 "Politikken", 1904.
 "Vor tid", 1904—05.
 Grand Forks "Nordmanden", 1909—.
 "Vestkusten".
 Telleen, J. "Buskeruds blad", 1870—74.
 Thuland, E. K. "Vor folkeskole", 1879—84.
 "Det udflyttede Norge", 1888—89.
 "Washington tidende", 1889—90.

VI. ANDRE BØGER.

- Anderson, Paul Illinois konstitution, 1847.
U. S. konstitution, 1854.
- Arntzen, A. M. (compil.) Minneapolis City Directory, 1894—04.
- Bjarnason, Jon To islandske sagaer, 1875.
- Evjen, J. O. Scandinavian Immigration to New York, 1630—74, 1914.
- Fonkalsrud, A. O. Scandinavians as a Social Force in America (thesis),
1912.
- Gjevne, A. H. Analogy in the Semitic Languages (ms.), 1903.
- Grimsby, H. P. The Elizabethan Farmer (thesis), 1902.
- Hegland, M. The High School in Denmark (thesis), 1912.
Synonyms Denoting Pleasure (thesis), 1908.
- Kirkeberg, O. L. Oldsagn om volsunger og gjukunger, 1905.
- Langseth, P. O. Telesoga XV.
- Lillehei, T. A. Kielland's Authorship, 1913.
- Møller, F. A. Indianernes herkomst og Amerikas første beboere opda-
get, 1913.
- Ness, C. O. B. Sketch of Capt. R. Amundsen, 1913.
- Norlie, O. M. A Classification of Poetry (thesis), 1900.
A Guide to Literary Study, 1901.
Matter and Method in Pedagogy (thesis), 1910.
Expressive Reading (thesis), 1908.
- Petersen, E. J. Lærebog i hurtigskrift, 1886.
- Pettersen, W. M. Fra bjørkeskog og granholt, 1911.
- Rateaver, E. A. French Administrative Policy in Madagascar (thesis),
1911.
- Raudstein, K. Pioneers of Clark Co., Wash., 1913.
- Reece, A. A. License versus Liberty, 1902.
The Issue of the Age, 1903.
- Reimestad, T. S. Gothenburg System.
- Solberg, C. O. The Fictional Art of Hawthorne (thesis), 1898.
- Søndresen, S. Norsk sprog, 1902.
- Strømme, P. O. Reisebreve (rundt jorden), 1912.
- Sverdrup, George Jr. Letter from Mahdi Mohammed Ahmed to Gen. Gordon,
1911.
- Thorkeven, L. P. Gudbrandsdalslagets aarvog, 1912—.
- Ylvisaker, S. C. Zur assyrisch-babylonischen Grammatik (thesis), 1912.

D. PRESTERNES DØDSAAR.

1853.....	1	1879.....	2	1888.....	3	1897.....	8	1906.....	15
1864.....	1	1880.....	1	1889.....	4	1898.....	2	1907.....	13
1866.....	2	1881.....	3	1890.....	4	1899.....	4	1908.....	19
1870.....	1	1882.....	1	1891.....	7	1900.....	8	1909.....	9
1873.....	2	1883.....	3	1892.....	9	1901.....	9	1910.....	14
1875.....	2	1884.....	3	1893.....	2	1902.....	5	1911.....	12
1876.....	1	1885.....	6	1894.....	7	1903.....	12	1912.....	14
1877.....	2	1886.....	1	1895.....	3	1904.....	10	1913.....	21
1878.....	3	1887.....	2	1896.....	7	1905.....	9	1914.....	6
								?	9

282

1853.		1885.	
Larsen, Hans (Henry L.).....	?-1853(?)	Andrewson, Ole.....	1818-1885
1864.		Markhus, Lars J.....	1842-1885
Strand, Gudmund.....	1794-1864	Scheie, Andreas A.....	1818-1885
1866.		Stub, Oluf Tideman Arentz.....	1862-1885
Hveding, Johan.....	1820(?) -1866	Thoresen, Bartel (Thorsen).....	1850-1885
Jenson, Isak.....	1838-1866	Winther, Anthon.....	1846-1885
1870.		1886.	
Claussen, Frederik Christian....	1810-1870	Dietrichson, Gustav Fredrik....	1813-1886
1873.		1887.	
Hattrem, Thor.....	1830-1873	Bergh, Johan Nikolai.....	1852-1887
Vinnor, Anders T.....	1846-1873	Hill, Rasmus O.....	1840-1887
1875.		1888.	
Jensen, Nils Edward Schancke..	1824-1875	Fjeld, John N.....	1818-1888
Johnson, Lars Amundsrud.....	1810-1875	Hansen, Søren.....	1849-1888
1876.		Wold, Christian I.....	1841-1888
Sampson, Markus Fosse.....	1843-1876	1889.	
1877.		Christensen, Emil Gustav Andr.	1838-1889
Seim, Viking L.....	1848-1877	Flaten, Christopher A.....	1852-1889
Ylvisaker, Niels T.....	1832-1877	Helland, Peder Christian.....	1863-1889
1878.		Krohn, Jens I.....	1834-1889
Larson, Reier.....	1849-1878	1890.	
Preus, Adolph Carl.....	1814-1878	Lomen, Knut O.....	1859-1890
Rustad, Lars O.....	1818-1878	Lysnes, David.....	1832-1890
1879.		Syftestad, Olaus P.....	1857-1890
Hjort, Ove Jacob.....	1827-1279	Ylvisaker, Johan Thorbjørn....	1858-1890
Reque, Peder S.....	1842-1879	1891.	
1880.		Anderson, Paul (Norland).....	1821-1891
Mandt, Olaf.....	1853-1880	Asbjørnsen, Peder L.....	1824-1891
1881.		Asperheim, Ole Bugge.....	1846-1891
Hagestad, Ole Johan K.....	1838-1881	Bartholomew, Alexander Sloan..	1859-1891
Jacobsen, Jacob Daniel.....	1842-1881	Bugge, John T.....	1858-1891
Madsen, Niels.....	1842-1881	Hjort, Otto Christian O.....	1858-1891
1882.		Selsøe, Ole August Wilhelm L.	1861-1891
Thorlakson, Paal.....	1849-1882	1892.	
1883.		Clausen, Claus Lauritz.....	1820-1892
Berge, Nils B.....	1842-1883	Gjertsen, Johan Peter.....	1803-1892
Dietrichson, Johannes Wilhelm.	1815-1883	Halvorson, Johannes (Slaaland,	
Eielsen, Elling (Sunve).....	1804-1883	Melom).....	1830-1892
1884.		Hattestad, Ole J.....	1823-1892
Abelson, Herman William.....	1833-1884	Kocfod, Magnus M.....	1848-1892
Bjørngaas, John.....	1856-1884	Nilsen, Anders N.....	1842-1892
Olsen, Nils (Fjeld).....	1815-1884	Olsen, Hans Severin.....	1858-1892
		Sauc, Ole.....	?-1892
		Øistedal, Nils A.....	1854-1892
1893.		1893.	
		Anderson, Ole Christian.....	1829-1893
		Duus, Olaus Frederik.....	1824-1893

1894.
 Eriksen, Harald 1865-1894
 Havreberg, Peter P. 1833-1894
 Johnson, Ingebrigt 1820-1894
 Krogness, Samson M. 1836-1894
 Nødshilder, Hans A. 1859-1894
 Preus, Herman Amberg. 1825-1894
 Weium, Ole K. 1853-1894
1895.
 Eriksen, Anders E. 1851-1895
 Haakonsen, Harald Fredrik. 1848-1895
 Ness, Johannes G. 1846-1895
1896.
 Andersen, Anders C. 1855-1896
 Anderson, John J. 1842(?) - 1896
 Christensen, Nehem 1848-1896
 Gjertsen, Gerhard Ludvig Møldrup 1853-1896
 Meling, Aage Skavlan. 1847-1896
 Olson, Ole (Tuve) 1833-1896
 Werber, Paul 1844-1896
1897.
 Baker, Otto Carl Johannes. 1846-1897
 Heierman, Nicolai N. 1850-1897
 Hilman, Peder T. 1851-1897
 Johnson, Amund 1838-1897
 Lundeby, Ibraim Livius. 1848-1897
 Naess, Olaus N. 1833-1897
 Saugstad, Christian T. 1838-1897
 Thorseth, Olaf I. 1859-1897
1898.
 Hanson, Østen 1836-1898
 Sandness, Olaf Antonius H. 1864-1898
1899.
 Lysne, Peder A. 1867-1899
 Mohn, Thorbjørn N. 1844-1899
 Møhl, Julius Christian. 1846-1899
 Peterson, Wilhelm Magnus Herman 1854-1899
1900.
 Fjeld, Nils O. 1862-1900
 Garmoe, Syvert N. 1863-1900
 Hatlem, Nils A. 1864-1900
 Jacobsen, Jacob Mathias. 1865-1900
 Muus, Bernt Julius I. 1832-1900
 Rue, Halvor E. 1855-1900
 Scheldahl, Osmund (Sheldahl). 1824-1900
 Thorp, Nils P. 1862-1900
1901.
 Berg, Arne O. 1861-1901
 Bolstad, Anders E. 1862-1901
 Eisteinsen, Ingvald 1843-1901
 Lange, Andreas H. 1861-1901
 Lawrence, John Hondahl. 1858-1901
 Løvland, Ellef 1842-1901
 Mikkelsen, Baard 1841-1901
 Thormodsgaard, Ole O. 1847-1901
 Torgerson, Ole Enock 1820(?) - 1901
1902.
 Amlund, Nils 1830-1902
 Grevstad, Jens Johan Karolus. 1859-1902
 Hagen, Anders O. 1826-1902
 Hoyme, Gjermund 1847-1902
 Johannesen, Johannes 1826-1902
1903.
 Baartvedt, Alf 1843-1903
 Flakoll, Anders K. 1856-1903
 Graven, Gunder L. 1831-1903
 Helseth, Jakob Nikolai. 1861-1903
 Homme, Even J. 1843-1903
 Juul, Ole 1838-1903
 Larson, Tobias 1829-1903
 Magnus, Morten Henrik 1833-1903
- Olsen, Nicolai Bernhard. 1849-1903
 Otte, Carl 1832-1903
 Sando, Ole O. 1849-1903
 Skare, Daniel A. 1857-1903
1904.
 Hovde, Christian Joachim Mohn 1871-1904
 Johnson, Ludvig Engman 1876-1904
 Kasa, Ole J. 1821-1904
 Krogh, Hans Jakob Grøgaard. 1845-1904
 Lobben, Anders L. 1830-1904
 Magelssen, Claus Friman. 1830-1904
 Ottesen, Jakob Aall. 1825-1904
 Ouammen, Ole K. 1852-1904
 Pedersen, Andreas Johannes. 1873-1904
 Scheie, Iver O. 1847-1904
1905.
 Bergh, Johannes E. 1842-1905
 Gulbrandsen, Gulbrand 1850-1905
 Gurland, Rudolf Hermann. 1836-1905
 Jensen, Eskild Petter. 1843-1905
 Langeteig, Mons J. 1820-1905
 Overn, Anton Gustav H. 1855-1905
 Skabo, Eivind Ditlev 1863-1905
 Tjomsland, Ole O. 1836-1905
 Tollefsen, Bernhard 1858-1905
1906.
 Anderson, Olai A. 1876-1906
 Bjørnstad, Guttorm A. 1872-1906
 Bordahl, Ole E. 1860-1906
 Brodahl, Peter Marius. 1822-1906
 Dahl, Jens Martin. 1836-1906
 Grøtheim, Johan H. 1842-1906
 Hageseth, Knud K. 1841-1906
 Høie, Rasmus 1846(?) - 1906(?)
 Loftaas, J. J. 1856-1906
 Olsen, Anders Christian. 1836-1906
 Rasmussen, Anton 1853-1906
 Shirley, Martin (Schirley). 1844-1906
 Torgerson, Torgor Andreas. 1838-1906
 Wold, John W. 1866-1906
 Wulfsberg, Frants Einar. 1841-1906
1907.
 Aaserød, Andreas P. 1823-1907
 Bergh, Ole A. 1819-1907
 Berseth, Ole E. 1843-1907
 Bergsland, Hans H. 1858-1907
 Helleve, Henrik O. 1853-1907
 Iverson, Nils 1844-1907
 Jacobson, Jacob 1825-1907
 Julsrud, Johan Edward O. 1840-1907
 Lindemann, Frederick 1851-1907
 Paulson, Ole 1832-1907
 Sagen, Andreas K. 1851-1907
 Stub, Hans Andreas. 1822-1907
 Vangsnes, Ole K. 1827-1907
1908.
 Biørn, Ludvig Marinus. 1835-1908
 Bondahl, Bendik G. 1868-1908
 Brøghaug, Christoffer 1831-1908
 Forthun, Christen 1867-1908
 Frich, Johannes Bjerke. 1835-1908
 Gulbrandson, Martin 1862-1908
 Hjermdstad, Ulrik Carl Severin. 1840-1908
 Larson, Anders. 1849-1908
 Mosaker, Thorsten J. 1864-1908
 Munch, Johan Storm. 1827-1908
 Olbue, Johan 1833-1908
 Opsahl, Theodor G. 1862-1908
 Rasmussen, Peter Andreas. 1829-1908
 Risvold, Ordin O. 1875-1908
 Rørem, Oskar A. 1876-1908
 Skronndahl, Ivar J. 1856-1908
 Solseth, Ole E. 1844-1908
 Thorup, Hans N. 1835-1908
 Wold, Ole O. 1861-1908
1909.
 Brevik, Severin Tæger J. 1857-1909
 Christophersen, Emanuel 1849-1909
 Fugleskjel, Ole O. 1868-1909

Hatlestad, Iver Christian L.... 1853-1909
 Heggernæs, Nils S..... 1845-1909
 Ingebrigtsen, Johan Edward.... 1867-1909
 Megrund, Anders O..... 1848-1909
 Solensten, Tønnes Kristian.... 1850-1909
 Urseth, Hans Andreas..... 1866-1909

1910.

Bjerkaas, Johan 1881-1910
 Eide, Ole E. 1875-1910
 Estrem, Ole O. 1835-1910
 Helland, Kittel K. 1822-1910
 Huus, Alfred L. 1860-1910
 Høiland, Jens A. 1831-1910
 Jacobson, Abraham 1836-1910
 Kalvestrand, Lars Alfred Marion 1882-1910
 Kirkbak, Ole H. 1852-1910
 Koren, Ulrik Vilhelm. 1826-1910
 Moe, Christian C. 1848-1910
 Quale, Andrew C. 1872-1910
 Reque, Styrk S. 1836-1910
 Rørem, Sivert A. 1877-1910

1911.

Andreassen, Iver 1838-1911
 Flaaten, Ole Thomas O. 1868-1911
 Hogstad, Johan Peter. 1858-1911
 Holden, Ole Martin. 1870-1911
 Iversen, Fredrik O. 1869-1911
 Jerstad, Jakob B. 1865-1911
 Midtbø, Egil H. 1844-1911
 Oftedal, Sven 1844-1911
 Olsen, Johan 1834-1911
 Rosholdt, Tollef 1846-1911
 Versland, Gabriel Andreas. 1874-1911
 Øfstedal, Johannes A. 1859-1911

1912.

Aschim, Iver G. 1857-1912
 Bueide, Lars H. 1860-1912
 Bull, Rasmus Rosing. 1840-1912
 Ellestad, Nels J. 1845-1912

Fjeldstad, Rolf K. 1849-1912
 Holtan, Ole J. 1855-1912
 Moses, John Christian Torden-
 skjold 1840-1912
 Rasmussen, Rasmus Elias. 1854-1912
 Rystad, Andreas Rask A. 1839-1912
 Seltveit, Carl G. 1851-1912
 Tornøge, Ditlev Wentzel. 1878-1912
 Vaaler, Even A. 1880-1912
 Vigestad, Andreas J. 1862-1912
 Ødegaard, Gunnar G. 1875-1912

1913.

Berven, Kristen Svendsen. 1845-1913
 Boyum, Arne E. 1833-1913
 Bredeesen, Adolf 1850-1913
 Carlsen, Lauritz Annaeus Kraft 1842-1913
 Eggen, Johannes Møller. 1841-1913
 Eriksen, Edward Martinus. 1838-1913
 Farseth, Olaus C. 1852-1913
 Gjertsen, Melchior Falk. 1847-1913
 Hvistendahl, Christian Mathias. 1838-1913
 Juve, Tarje O. 1840-1913
 Kilen, Reinholt. 1873-1913
 Lium, Ingebrigt 1860-1913
 Martinson, Andrew 1868-1913
 Meyersohn, Theodor Carl. 1850-1913
 Nilsen, Nils Gregor. 1858-1913
 Quam, Erick Tobias. 1854-1913
 Thompson, Peter 1815-1913
 Utheim, Anfin O. 1842-1913
 Waage, Johannes 1845-1913
 Wald, Tobias Wilhelm H. 1830-1913
 Wang, Harald Marcus. 1837-1913

1914.

Bjarnason, Jon. 1845-1914
 Erdahl, Gullik M. 1840-1914
 Gulbrandson, Ole 1855-1914
 Haarvei, Johannes 1873-1914
 Hendricksen, Paul (Stensrud).. 1845-1914
 Orting, Einar Albert N. Bryn.. 1882-1914

DØDSAAR UKJENDT.

Amundson, Ole 1826(?) - ?
 Backman, A. E. 1845(?) - ?
 Berntzen, Staale ? - ?
 Hanson, Theodor 1845 - ?
 Hendrikson, Haakon Lauritz. 1845 - ?

Schonhovd, Ole C. 1825(?) - ?
 Seleen, Johan O. 1830(?) - ?
 Thalberg, Hans L. 1824 - ?
 Underthun, Andreas 1850(?) - ?

*Giv din kirke mænd og fædre,
 som er dig i sandhed tro!*

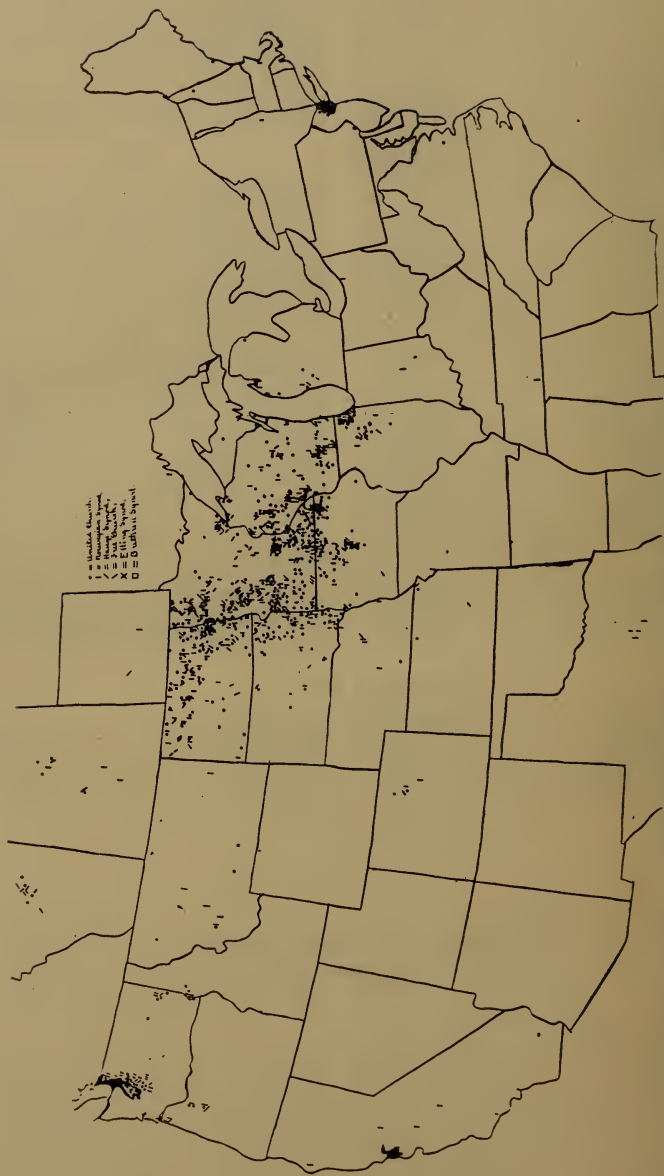

KART OVER PRESTERNES VIRKEFELT I AMERIKA (1907).

E. ALFABETISK REGISTER.

Aar.	Navn.	Side.	Aar.	Navn.	Side.
1891	Aaberg, Lars K.	263	1906	Austad, Theodore J.	441
1901	Aaberg, Melkior K.	376	1899	Austvold, Edwin B.	364
1877	Aaberg, Ole H.	161	1908	Axness, Mikal N.	469
1910	Aadland, Nils J.	497			
1908	Aandahl, Elliot Andreas.	469	1907	Baalson, Herman E.	456
1912	Aanestad, Cornelius Walter.	523	1872	Baartvedt, Alf.	133
1884	Aanestad, Helge	201	1912	Backerud, Martin Bertinius.	524
1908	Aanestad, Helge Martinus	469	1877	Backman, A. E.	162
1891	Aarestad, Torleif	263	1881	Baker, Otto Carl Johannes.	178
1902	Aarnes, Samuel H.	387	1911	Bakke, Halvor N.	513
1906	Aarthun, John	441	1898	Bakke, Ole M.	342
1886	Aas, Elias L.	216	1902	Bakke, Thorvald Martinus.	387
1911	Aase, Ragnvald O.	512	1891	Bakken, Gilbert H.	264
1899	Aasen, Anders O.	354	1893	Bakken, Knut Eliam.	287
1901	Aasen, Olaus A.	376	1878	Bale, Jens E.	164
1910	Aasen, Olav G.	497	1893	Ballestad, Erik	288
1870	Aaserød, Andreas P.	124	1890	Bang, Rudolf Wilhelm.	253
1901	Aasgaard, Johan Arnd.	376	1888	Barikmo, Olaf	234
1912	Aasheim, Edward T.	524	1898	Barron, Andrew Cornelius.	342
1913	Aasheim, Gotfred M.	538	1896	Barstad, Bjørn K.	317
1893	Aasheim, Johannes A.	287	1890	Bartholomew, Alexander Sloan.	253
1895	Aastad, Ivar T.	306	1892	Beito, Guldbland G.	276
1872	Abelson, Herman William	132	1910	Belgum, Anton H.	498
1893	Adrianson, Johan Fredrik.	287	1910	Belgum, Erick S.	498
1892	Akre, John J.	276	1913	Belsaas, Ole	540
1913	Akre, Emil H.	538	1906	Belsheim, Guldbland G.	442
1896	Akre, Ole J.	316	1891	Belsheim, Ole G.	264
1872	Alfsen, Adolph Odin.	132	1900	Benson, Bennet A.	364
1886	Allen, Hans	217	1892	Berg, Arne O.	277
1913	Alvestad, Thorval Jenius.	539	1897	Berg, Hans J.	331
1872	Amble, Ole	132	1893	Berg, Henry L.	288
1895	Amdalsrud, Oddmund	306	1911	Berg, Joseph H.	513
1860	Amlund, Nels	105	1895	Berg, Nils I.	307
1896	Amundson, Carl	317	1875	Berg, Ole N.	151
1871	Amundson, Ole	128	1909	Berge, Mathias J.	483
1887	Andersen, Mads O.	224	1870	Berge, Nils B.	124
1913	Anders, Albert J.	539	1887	Berge, Oluf A.	224
1881	Andersen, Anders C.	178	1911	Bergee, Theodor	513
1874	Andersen, Anton Marius.	143	1899	Berger, Anders H.	354
1895	Andersen, Johannes N.	307	1878	Berger, Torvald August H.	165
1887	Andersen, Ole Kristian.	224	1910	Bergerson, Carl Hartvig.	498
1882	Andersen, Rasmus	186	1891	Bergesen, Bernhard Essendrop.	264
1913	Andersen, Sven (Tho).	539	1905	Bergford, Albert Hieronymus.	427
1874	Anderson, Abel	143	1906	Bergh, August Bernhard	442
1874	Anderson, Andreas J.	201	1906	Bergh, Axel	442
1878	Anderson, Bersvend	164	1871	Bergh, Johan Arndt.	129
1899	Anderson, Christian	354	1883	Bergh, Johan Nikolai	193
1903	Anderson, Edward A.	400	1869	Bergh, Johannes E.	120
1911	Anderson, Einar Rudolph.	512	1884	Bergh, Olaf O.	202
1870	Anderson, John J.	124	1868	Bergh, Ole A.	118
1910	Anderson, Lars Oscar.	498	1912	Bergh, Trygve	524
1909	Anderson, Martin	482	1905	Bergsaker, Andreas J.	428
1906	Anderson, Moses Bernhard.	441	1887	Bergsland, Hans H.	225
1904	Anderson, Olaf A.	416	1890	Berlie, Elias	253
1871	Anderson, Ole Christian.	129	1895	Berntsen, Edward	307
1848	Anderson, Paul (Norland)	96	1909	Berntson, Martin Theodore.	483
1876	Andreassen, Iver	157	1873	Berntzen, Staale	138
1886	Andresen, Ole	217	1903	Berrum, Erik	400
1846	Andrewson, Ole	96	1910	Bersael, Andreas	499
1893	Arevik, Johan O.	287	1885	Berseth, Ole E. (Bergseth).	209
1913	Arne, Karl J.	539	1879	Berthelsen, Hans Peder	170
1910	Arneson, Johan	540	1894	Berthelsen, Hans Peter.	299
1886	Arntzen, Arnliot Mattias.	217	1876	Berven, Kristen S.	158
1883	Arvesen, Nils	192	1904	Berven, Sven K.	417
1856	Asbjørnson, Peder L.	102	1896	Bestul, Christian Brandt	317
1888	Aschim, Iver G.	234	1896	Bestul, Jonas L.	318
1891	Askeland, Nils H.	264	1883	Beyer, Ole N.	193
1882	Askevold, Bernt	186	1884	Bilstad, Lars W.	202
1872	Asperheim, Ole Bugge.	133	1886	Birkeland, Knut B.	218
1884	Astrup, Hans J. Synnestvedt.	201	1901	Birkelo, Peder C.	376
1896	Astrup, Johannes	317	1897	Birkelund, Johannes R.	332
1883	Astrup, Nils	193	1861	Bjørn, Ludvig Marinus.	106
1886	Auhol, Carl Otto.	217	1884	Bjarnason, Jon	202
1905	Aune, Albert	427	1912	Bjelde, Nils A.	524
1907	Ausan, Hans Peter (Aasan)	455	1905	Bjelde, Peter A.	428

Aar.	Navn.	Side.	Aar.	Navn.	Side.
1899	Bjelland, Carl Gustav.....	354	1905	Buckneberg, Ingvald J.....	428
1907	Bjerkaas, Johan.....	456	1907	Buckneberg, Jakob Mandius J..	457
1902	Bjerke, Anders O.....	387	1889	Buede, Lars H.....	244
1905	Bjerke, Johan August.....	428	1896	Bugge, Johan Peder.....	318
1882	Bjergaas, John.....	186	1882	Bugge, John T.....	186
1913	Björgan, Ole O.....	540	1913	Buland, Peder.....	542
1873	Björgo, Knut K.....	138	1870	Bull, Rasmus Rosing.....	125
1910	Björli, Henry O.....	499	1895	Bursett, Johan Theodore.....	308
1898	Björnson, Halvor.....	342	1902	Buslee, Adolph Martin.....	388
1905	Björnson, Martin.....	428	1899	Byberg, Johannes Berthinus.....	355
1903	Björnstad, Guttorm A.....	400	1875	Bøckman, Marcus Olaus.....	152
1910	Blaness, Johan O.....	499	1901	Bøe, Lars Wilhelm.....	377
1890	Blegen, Hans Andreas H.....	253	1871	Bøe, Nels E.....	129
1883	Blegen, John H.....	193	1889	Bøe, Nils N.....	244
1892	Bleken, Martinus K.....	277	1903	Bøe, Ole T.....	401
1895	Blessum, Gudbrand.....	307	1900	Bøe, Thosten T.....	365
1906	Blicher, Peter P.....	442	1903	Bøe, Vagleik E.....	401
1880	Bllilie, Johan Anton.....	175	1900	Bøen, Eystein O.....	365
1890	Blomholm, Nils L.....	254			
1895	Bløkkan, Ingebrigt J.....	308	1871	Carlsen, Lauritz Annæus Kraft	130
1899	Bode, Hans E.....	355	1869	Carlson, Fredrick Herman.....	120
1890	Bogstad, Rasmus.....	254	1912	Carlson, Gustav Adolph.....	525
1897	Bolstad, Anders E.....	332	1912	Carlson, John William.....	525
1901	Bondahl, Bendik G.....	377	1897	Carlson, Knut Peter.....	333
1903	Bondahl, Ole H.....	401	1905	Carlson, Nels.....	428
1907	Bongstø, Peter Emanuel.....	456	1899	Carlson, Peter Nicolai Modeneg	355
1891	Bordahl, Ole E.....	265	1896	Carlson, Thomas T.....	318
1911	Borge, Daniel J.....	513	1899	Caspersen, Hans Carl.....	355
1873	Borge, Michael O.....	139	1911	Caspersen, Johan K.....	504
1906	Borge, Olaf.....	443	1903	Chally, Louis H.....	411
1898	Borgen, Daniel T.....	343	1913	Charlson, Nels Joseph.....	542
1879	Borgen, Edward.....	170	1913	Chelmen, Rasmus Severin.....	542
1897	Borrevik, Bernt A.....	332	1897	Christiansen, Christian.....	333
1898	Borup, Paul.....	343	1881	Christiansen, Gottlieb Bender.....	179
1881	Bothne, Johannes Gotfried Daae	179	1867	Christensen, Emil Gustav Andr.	114
1902	Boyd, Edwin Arthur.....	388	1892	Christensen, Gustav A.....	278
1858	Boyum, Arne E.....	103	1895	Christensen, Martin Alexander.	308
1909	Braafldt, Louis Henry.....	483	1875	Christensen, Nehem.....	152
1913	Braaten, Olaf F.....	540	1899	Christensen, Olaf L.....	356
1884	Braaten, Sven O.....	202	1907	Christensen, Sigvardt Rudolph..	457
1908	Brandlee, Carl.....	470	1910	Christophersen, Einar Bjørn.....	499
1892	Brandser, Lars K.....	277	1876	Christophersen, Emanuel.....	158
1851	Brandt, Nils O.....	98	1908	Clausen, Benjamin Olaf.....	470
1883	Brandt, Olaf Elias.....	194	1843	Clausen, Claus Lauritz.....	95
1883	Brandt, Realf O.....	194	1900	Clauson, Carl T.....	365
1913	Bratlie, P. M.....	541	1857	Clausen, Fredrik Christian.....	102
1875	Breda, Olaus J.....	151	1904	Coll, Wilhelm.....	417
1873	Bredesen, Adolph.....	139	1907	Corneliussen, Fredrik A. T.....	457
1908	Bredesen, Alfred.....	470			
1892	Bredesen, August.....	277	1883	Dahl, Andreas L.....	194
1911	Breen, Einar Borg.....	514	1895	Dahl, Anton A.....	308
1890	Breen, Lauritz A.....	254	1874	Dahl, Jens Martin.....	144
1888	Breidablik, John J.....	234	1891	Dahl, Olaus.....	265
1913	Breivik, Alfred O.....	541	1881	Dahl, Peder H.....	179
1890	Breivik, Gabriel I.....	254	1867	Dahl, Theodor H.....	115
1907	Brekhus, Edward.....	456	1867	Dahl, Torger H.....	115
1913	Brekke, Mauritz Andreas.....	541	1890	Dahl, Wilhelm Bull.....	255
1905	Brekke, Sjur J.....	429	1903	Dahlager, Ole C.....	402
1909	Brenna, Oscar Cornelius.....	483	1901	Dahle, Johan J.....	377
1909	Brenne, Omar.....	483	1903	Dahle, John Olaus.....	402
1904	Brensdal, Johan O.....	417	1905	Dahle, Magnus L.....	429
1897	Brevig, Oluf Leonhard.....	332	1886	Dahle, Ole A.....	218
1900	Brevig, Samuel Bernhoff.....	364	1892	Dalager, Kristofer.....	278
1891	Brevig, Tollef L.....	265	1874	Dale, Elling O. (Dall).....	144
1904	Brevik, Severin Jæger J.....	417	1884	Dale, Jens Bremer A.....	203
1891	Broch, Ejvind.....	265	1908	Dalseide, Carl L.....	471
1856	Brodahl, Peter Marius.....	101	1871	Dan, Adam.....	130
1898	Brodland, Ole H.....	343	1895	Danielson, Anton Martinus.....	309
1893	Broen, Engebret M.....	288	1908	Danielson, Peter Clarian.....	471
1909	Brown, John Nicholai.....	484	1906	Davick, Christen Andreas.....	443
1906	Bruce, Gustav Marius.....	443	1893	Diesen, Jacob A.....	288
1908	Brudvig, Andreas N.....	470	1851	Dietrichson, Gustav Fredrik...	98
1909	Bruland, Peter O.....	484	1873	Dietrichson, Isak Levin Preus.	139
1913	Brun, Carl J.....	541	1844	Dietrichson, Johannes W. C.....	196
1870	Brun, Nils Christian N.....	125	1878	Dietrichson, Paul Adolf.....	165
1889	Brunsvold, Amund A.....	244	1907	Distad, Andrew E.....	457
1886	Brynjulfsen, J. A. (Brynildsen)	218	1891	Dolven, Andreas O.....	266
1873	Brøghaugh, Chr. O. (Brohaugh)	139	1891	Dommersnæs, Martin P.....	266
1884	Brønø, John H.....	203	1906	Drage, Jacob L.....	443
1909	Bu, Amund S.....	484	1904	Dreng, Johan O.....	418
1875	Bu, Olav A.....	152	1887	Dreyer, Peder Kristian.....	225
1905	Buckneberg, Adolf J.....	428	1860	Duborg, Hans Petter.....	105

Aar.	Navn.	Side.	Aar.	Navn.	Side.
1905	Duea, Edward	430	1910	Falkanger, Jonas Berthin	500
1854	Duus, Olaus Fredrik	100	1912	Falkvid, Ole Ludvig	526
1895	Dybvik, Martin Olaus	309	1904	Farness, Botolf P.	418
1901	Dyre, Adolph Bernhot	377	1912	Farseth, Harald	527
1900	Dyrnes, John O.	365	1887	Farseth, Olaus C.	225
1872	Dæhlen, Ole O.	133	1913	Fatland, Hans Gotfred	542
1898	Dæhlin, Ingvald (Dæhlen)	343	1892	Fatnes, Paul Johan	278
1912	Dørdal, Jacob N. (Dordal)	525	1909	Fauske, Herman	486
1911	Dørdal, Lars (Dordal)	514	1912	Faye, Christopher Urdahl	527
1912	Dørumsgaard, Magnus A.	525	1897	Fechtenburg, Claus H.	333
1896	Døving, Carl	318	1879	Felland, Ole G.	170
1891	Eastvold, Carl Johan	266	1902	Figenbaum, Karl	389
1893	Eckmann, Wilhelm Alfred	289	1907	Fimmeland, Anders N.	458
1895	Eden, Martin Peder	309	1911	Findahl, Christian	515
1897	Edwards, Ole Jørgen	333	1896	Finstad, Martin	319
1906	Egedahl, Hans T.	444	1860	Fjeld, John N.	105
1905	Eger, Olaf	430	1891	Fjeld, Nels O.	267
1906	EGge, Adolph	444	1895	Fjelde, Jacob	309
1894	EGge, Thorstein H.	299	1909	Fjeldsgaard, Adolph	486
1902	EGge, John I.	388	1891	Fjeldstad, Halvor O.	267
1867	EGgen, Johannes Møller	115	1910	Fjeldstad, Johan Henrik	500
1902	EGgen, P. O.	388	1884	Fjeldstad, Rolf K.	203
1882	EGgen, Thore	187	1911	Fjel(d)stad, Rudolph Marvin	515
1907	Eid, Edward Cornelius	458	1890	Fjellbu, Karl Anton	255
1873	Eidahl, Kittel O.	140	1905	Flaaten, Ole Thomas O.	431
1912	Eidbo, Elling E.	526	1908	Fladager, Oliver Laurits	472
1905	Eide, Ole E.	430	1907	Fladmark, Sigurd	389
1901	Eidesvik, Edward O. S.	378	1899	Flagstad, Olaf J.	356
1907	Eidness, Carl Gunnerius	458	1892	Flakoll, Anders K.	279
1909	Eidsaa, Peder A.	485	1881	Flaten, Christopher A.	180
1843	Eielsen, Elling	95	1896	Flekke, Matias	319
1905	Eikeland, Anton J.	431	1913	Floren, Lars J.	543
1893	Eikenes, Christian D.	289	1872	Floren, Syvert L.	134
1890	Eikjarud, Anders H.	255	1909	Folkestad, Sigurd	486
1912	Ejnarsen, Ole Victor	526	1899	Fonkalsrud, Alfred O.	356
1874	Eisteinsen, Ingvald	144	1910	Forness, Alfred	501
1900	Eittrem, Knute O.	366	1895	Forthun, Christen	310
1875	Eittrem, Lars L.	153	1910	Fosmark, Carl Martin	501
1906	Ekeland, Tønnes L.	444	1878	Fosmark, Ole N.	165
1889	Ekse, Jakob J.	245	1896	Fosnes, Hans E.	319
1892	Eliassen, Henry	278	1893	Foss, Kristian C.	289
1898	Eliassen, John Arndt	344	1904	Foss, Lars	419
1910	Eliassen, Karl Oskar	500	1891	Foss, Ludvig C.	267
1901	Elle, Theodor Albrekt Randin	378	1901	Fosse, Peder M.	379
1908	Ellertsen, Johan	471	1896	Fossum, Jens E.	319
1874	Ellestad, Nels J.	144	1902	Fossum, Ludvig O.	390
1891	Ellingsen, Olaf	266	1886	Fossum, Thoralf O.	219
1909	Ellingson, Ludvig	485	1910	Fostvedt, Johan Peter G.	501
1894	Elstad, Ole II.	299	1888	Framnes, Thomas Bolmann B.	235
1910	Endresen, Magne	500	1905	Framstad, Albert S.	431
1909	Engebretsen, Hans Emil	485	1907	Frøtheim, Martin E.	459
1911	Engelstad, Lucas George	514	1910	Frøtheim, Severt Johan	501
1893	Engen, Martin	289	1898	Frøtheim, Thorstein	344
1898	Engerholm, Johan N.	344	1862	Frich, Johannes Bjerk	108
1883	Engb, Hagbart	194	1872	Frich, Wollert Johan Lyder	134
1905	Engum, Henrik G.	431	1894	Frost, Hemming H.	300
1912	Ensrud, Joseph Oskar	526	1876	Frost, Jakob von der Lippe P.	158
1870	Erdahl, Gullik M.	125	1904	Froyen, Lars H.	419
1901	Ericksen, Erick A.	378	1887	Frøese, Amund M. (Frøse)	225
1902	Erickson, Edward L.	389	1894	Frøiland, Gunder S. (Frøiland)	300
1908	Erickson, Peter Waldemar	471	1910	Frøiland, Hjalmar S. (Frøiland)	502
1891	Eriksen, Anders E.	267	1889	Fuglebak, Daniel J.	245
1872	Eriksen, Edward Martinus	133	1909	Fugleskjel, Ole O.	487
1890	Eriksen, Harald Erling	255	1906	Fylling, Carl Johan	445
1894	Eriksen, Michael Benjamin	299	1899	Fylling, Lars L.	356
1901	Eriksen, Olaf Johan	378	1880	Fægge, Kaspar G. (Fægge)	175
1904	Erikson, Johanncs A.	418	1912	Førde, Gerhard Olavus	527
1909	Erland, Lars P.	485	1876	Førde, Nils	158
1900	Espeseth, Ole K.	366	1909	Gaard, Andrew K.	487
1900	Esser, Nels N.	366	1886	Gaardsmoe, Hans A.	219
1909	Estrem, Gustav Rudolph	486	1893	Garmoe, Syvert N.	290
1907	Estrem, Herman Wilhelm	458	1897	Garnes, Nils Cornelius A.	334
1862	Estrem, Ole O.	107	1888	Gaustad, Thor K.	235
1904	Evenson, Alfred J.	418	1867	Geelmuyden, Sebastian Theodor	116
1881	Evenson, Gulbrand	179	1906	Gerhard, Otto (Olsen)	445
1873	Everson, Carl Severin Edward	140	1887	Giere, Nils A.	226
1903	Evjen, John Oluf	402	1883	Giere, Nils O.	195
1906	Evjenth, Reinholdt Ulstad	444	1894	Gimmestad, Lars M.	300
1902	Fadum, Julius I.	389	1912	Gilseth, Albert A.	527
1903	Falck, Christian	403	1870	Gjeldaker, Botolf B.	126
			1912	Gjelseth, Christian Havig	528

Aar.	Navn.	Side.	Aar.	Navn.	Side.
1909	Gjerde, Mandius S.	487	1908	Halverson, Melvin Walter	473
1897	Gjerde, Mons P.	334	1872	Halvorsen, Halvor	135
1885	Gjerstad, Gustav C.	209	1911	Halvorsen, Markus Lyle	515
1908	Gjesfeld, Knut J.	472	1902	Halvorsen, Jens M.	391
1874	Gjertsen, Gerhard Ludvig M.	145	1900	Halvorsen, Nils Edwin	367
1865	Gjertsen, Johan Peter	111	1910	Halvorsen, Augustin Daniel	502
1867	Gjertsen, Melchior Falk	112	1903	Halvorsen, Conrad Silas	404
1881	Gjevre, Anders H.	180	1908	Halvorsen, Helmer	473
1889	Glasøe, Oluf	245	1908	Halvorsen, Henry Deacon	473
1910	Glenn, Hans Jacob	502	1884	Halvorsen, Johannes	204
1898	Glesne, Ole	344	1872	Halvorsen, Johannes (Slaatland, Melom)	135
1879	Gotaas, Paul B.	171	1896	Halvorson, Joseph Simon	321
1902	Graebner, Theodor	390	1893	Halvorson, Nils	291
1901	Gram, Jacob Christian	379	1896	Halvorson, Peter C.	321
1903	Grambo, Olaus P.	403	1905	Hamborg, Einar	432
1890	Gramstad, Sigved S.	256	1896	Hammer, Arnt J.	321
1889	Granskou, Johannes	245	1896	Hammer, Ludvig E.	322
1913	Gravdal, Anton I.	543	1896	Hansen, Eldor Mikael	322
1871	Graven, Gunder L.	130	1906	Hansen, Emil	446
1904	Green, Joseph Marinus	419	1908	Hansen, Gustav Adolph	474
1869	Green, Lars E.	120	1874	Hansen, Hans	146
1903	Grefthen, Olaf Lauritz	403	1903	Hansen, Johan H.	404
1890	Gregussen, Gustav Emelius C.	256	1894	Hansen, Lars Peter	301
1888	Grevstad, Jens Johan Karolus	235	1911	Hansen, Louis T.	516
1906	Grimsby, Henry P.	445	1882	Hansen, Søren	187
1902	Grimsrud, Carl Melvin	390	1881	Hansen, Theodor	181
1909	Grindland, John Oskar	487	1879	Hansen, Thorwald August	171
1911	Grindvik, John B. S. S.	515	1893	Hanson, Andreas E.	291
1875	Growe, Dorotheus J. (Grov)	153	1888	Hanson, Hans Adolph	236
1907	Gryting, Theodore Louis	459	1909	Hanson, Hans H.	488
1903	Grønen, Ole E.	403	1907	Hanson, H. P.	460
1881	Grønliid, Carl Johan Magnus J.	180	1884	Hanson, Martin Gustav	204
1908	Grønliid, Hjalmar Oliver	472	1913	Hanson, Olaf Bernhard	543
1896	Grønningen, Thore J.	320	1913	Hanson, Olaf M.	543
1880	Grønsberg, Ole N.	175	1908	Hanson, Rudolph Andrew	474
1884	Grønvold, Ole Christian	203	1900	Hanson, Simon E.	367
1872	Grøthem, Johan H.	134	1897	Hanson, Thomas	334
1903	Gudmundsen, Halldan S. J.	404	1861	Hanson, Østen	106
1874	Guldbrandsen, Guldbland	145	1913	Harang, Oscar Conrad	544
1890	Gulbrandsen, Martin	256	1889	Harbo, Elias Peter H.	246
1882	Gulbrandsen, Ole	187	1894	Harrison, Charly	301
1888	Guldseth, Olaf	235	1889	Harrisville, Lars	246
1906	Gullerud, Sven Olaf M.	445	1874	Harstad, Bjug A.	146
1893	Gullixson, George Albert	290	1877	Hartmann, Hagbart Amandus	162
1907	Gullixson, Thaddæus Franke	459	1903	Hartmann, Marcus Kristian	404
1896	Gundersen, Hans Martin	320	1904	Harveland, Nils I.	420
1908	Gunderson, Laurits	472	1899	Hatlem, Asus A.	357
1882	Gunderson, Severin	187	1907	Hatlen, Knut G.	460
1907	Gunhus, Erik Olaus H.	459	1884	Hatlestad, Iver Christian	204
1889	Gunnarson, Theodore A.	246	1854	Hatlestad, Ole J.	100
1874	Gunnerson, Sven(d) Rudolf	145	1870	Hattrem, Thor H.	126
1908	Gunsten, Gustav	473	1890	Haugan, Torgeir H.	256
1893	Gurland, Rudolf Hermann	290	1883	Hauge, Anders E.	195
1879	Guttebø, Kjøstel L.	171	1888	Hauge, Lars Johan M.	236
1904	Guttebø, Lauritz Seman	419	1900	Hauge, Søren G.	367
1889	Gynild, Endre E.	246	1897	Haugen, Anders J.	334
1901	Haaheim, Olav E.	379	1911	Haugen, Clence	516
1874	Haakonsen, Harald Fredrik	145	1907	Haugen, Ole H.	460
1874	Haakonson, Haakon Laurits	146	1913	Hau'en, Ole O.	544
1912	Haanstad, Johannes J.	528	1912	Haugen, Thomas Amandus	528
1904	Haarvei, Johannes Jensenius	420	1899	Haugland, Anders A.	357
1898	Haarvedt, Lars A.	345	1909	Havneros, Ivar	488
1909	Haavik, Elias Cornelius	488	1883	Havreberg, Peter P.	195
1892	Haertel, Ernest John Franz	279	1908	Hegg, Gustav	474
1890	Hafstad, Olaf O.	320	1902	Hegg, James Edward	391
1872	Hagboe, Bernhard L.	134	1886	Hegge, Martin H.	219
1896	Hage, Edward A.	320	1874	Heggernes, Nils S.	146
1873	Hagen, Anders O.	140	1898	Hegland, Edward	345
1891	Hagen, Hans H.	268	1913	Hegland, Martin	544
1894	Hagen, Ole J.	300	1895	Heidal, Syver O.	310
1905	Hagen, Peter P.	432	1888	Heie, Johannes J.	236
1900	Hagen, Torsten A.	366	1881	Heierman, Nicolai N.	181
1905	Hagen, William Martin	432	1903	Heimann, Emanuel Nathanael	405
1881	Hageseth, Knud K.	181	1901	Heimarck, Thor T.	379
1863	Hagestad, Ole Johan K.	108	1898	Heimdahl, Olaf Emil	345
1895	Hagoes, Owe	310	1895	Hektner, Karl C.	310
1910	Hall, Martin A.	502	1879	Helgesen, Anton Gustav	171
1904	Halland, Andreas W.	420	1893	Helland, Andreas A.	291
1909	Halland, John	488	1884	Helland, Carl K. (Larsen)	205
1902	Hallanger, Christopher Martinus	391	1866	Helland, Kittel K.	112
1896	Halling, Luther Martin	321	1888	Helland, Peder Christian A.	236

Aar.	Navn.	Side.	Aar.	Navn.	Side.
1907	Helleklev, Lars O.....	460	1898	Hougum, John C.....	345
1903	Hellekson, Oscar C.....	405	1894	Houkom, Anders.....	301
1909	Hellestad, Oscar Olavus.....	474	1884	Houkom, Olaf S.....	205
1873	Hellestvedt, Johannes A.....	140	1868	Hovde, Brynjolf.....	118
1906	Helleve, Henrik O.....	446	1895	Hovde, Christian Joachim Mohn	311
1893	Helmers, Henrik O.....	292	1897	Hovde, Kolbein Sigvart J.....	335
1870	Helsem, Carl Johan.....	126	1887	Hove, Elling.....	226
1912	Helsem, Hersleb Arup Reuten.	528	1912	Hoversten, Christian.....	529
1896	Helseth, Hans O.....	322	1905	Hovland, Edward S.....	433
1897	Helseth, Jakob Nikolai.....	335	1912	Hovland, Ingel H.....	529
1907	Heltne, Christen.....	460	1874	Hoyme, Gjermund.....	147
1911	Hemmingson, Haglart Mandius	516	1887	Hulteng, Anders J.....	226
1883	Henderson, Bernt J.....	195	1904	Hungness, Ole Johan.....	421
1896	Hendricks, John.....	322	1910	Hustoft, Ole I.....	503
1875	Hendricksen, Paul (Stensvaag).	153	1876	Hustvedt, Halvor B.....	159
1910	Hendrickson, Alfred.....	503	1904	Hustvedt, Ingvald.....	421
1897	Hendrickson, Hendrick Norman	335	1905	Hustvedt, Sigurd Bernhard.....	433
1912	Hendrickson, Herman Oskar.....	529	1886	Huus, Alfred L.....	219
1879	Hendrickson, Peder Anton.....	171	1909	Hvale, Niels Peder N.....	489
1908	Henriksen, Anders Kristian.....	475	1865	Hveding, Johan (Wheding).....	111
1900	Henriksen, Georg.....	367	1872	Hvid, Hans Zahl.....	135
1896	Herre, Jacob C.....	323	1893	Hvistendahl, Anders Wm.....	292
1903	Hestenes, Jacob Mathias.....	405	1864	Hvistendahl, Christian Mathias.	110
1879	Hever, Halvor A.....	172	1907	Hylland, Ole J.....	462
1903	Hildahl, Knut O.....	405	1874	Høie, Rasmus.....	147
1905	Hill, Olai.....	432	1896	Høigaard, Jonas Bernhard.....	324
1872	Hill, Rasmus O.....	135	1870	Høiland, Jens A.....	126
1875	Hilmen, Peder T.....	154	1904	Høstager, Martin Louis.....	421
1889	Himle, Thorstein.....	247	1896	Høverstad, Helge.....	324
1879	Hinderaker, Ivar H.....	172	1905	Høverstad, Torgeir T.....	433
1907	Hinderlie, Abraham Bernhardt.....	461	1903	Høyum, Johannes O.....	406
1906	Hinderlie, Engval John.....	446			
1908	Hinderlie, Johannes Andreas M.	475	1892	Ingebrigtsen, Johan Edw.....	279
1885	Hinderlie, Knud Christian.....	210	1897	Ingebrigtsen, Carl Bertinius.....	336
1902	Hjelmeland, Rasmus Olai.....	391	1906	Ingebritson, Henry.....	447
1907	Hjelmervik, John Christofer.....	461	1913	Ingvalstad, Orlando.....	545
1899	Hjermstad, Christian August H.	357	1878	Isberg, Peder.....	165
1904	Hjermstad, Hans Andreas L.....	420	1893	Isolany, Gabriel N.....	292
1880	Hjermstad, Ulrik Carl Severin.....	176	1902	Iversen, Frederick O.....	392
1885	Hjertaas, Hans.....	210	1872	Iversen, Nils.....	136
1882	Hjort, Otto Christian O.....	188	1890	Iverson, Martin.....	257
1862	Hjort, Ove Jakob.....	108			
1908	Hjortaas, Andreas Th.....	475	1873	Jaastad, Endre L.....	141
1903	Hjortaas, John J.....	406	1902	Jacobs, Thore K.....	392
1896	Hjortholm, Christen H.....	323	1870	Jacobsen, Jacob Daniel.....	127
1910	Hoagland, Lars N.....	503	1897	Jacobsen, Jacob Mathias.....	336
1891	Hoel, Carl Severin Berthinius.....	268	1868	Jacobsen, Johan Chr.....	118
1876	Hoel, Olaf H.....	159	1902	Jacobsen, Lauritz Conrad.....	392
1875	Hoff, Carl Ludwig.....	154	1911	Jacobsen, Swen L.....	517
1879	Hoff, Lars Martinus Andreas.....	172	1860	Jacobsen, Abraham.....	106
1909	Hoff, Thoralf A.....	489	1877	Jacobsen, Claus Bagger.....	162
1913	Hofrenning, Bernt M.....	544	1906	Jacobsen, Daniel Gustav.....	447
1906	Hofstad, Esaias O.....	446	1888	Jacobsen, Jacob.....	237
1873	Hofstad, Ole E.....	141	1909	Jacobsen, Joseph J.....	490
1913	Hofstad, Rasmus H.....	545	1913	Jacobsen, Hans Christian Martin.	546
1887	Hogstad, Johan Peter.....	226	1887	Jahren, Johan H.....	227
1913	Holbeck, Andrew A.....	545	1898	Jensen, Anders H.....	346
1897	Holden, Ole Martin.....	335	1909	Jensen, Carl Christian Alfred.....	490
1913	Holen, Evrin O.....	545	1870	Jensen, Erik.....	127
1902	Holey, Mikkel L.....	392	1871	Jensen, Eskild Petter.....	131
1896	Holie, Rasmus Martinus.....	323	1883	Jensen, Frederik C. (Møller).....	196
1912	Holland, Edmund Howard.....	529	1884	Jensen, Lars Petter.....	205
1896	Holland, John S.....	323	1859	Jensen, Nils Edward Schanche.....	104
1909	Holm, Georg Olaf.....	489	1861	Jenson, Isak.....	106
1881	Holm, Hans Christian.....	181	1906	Jenson, Jens Martin.....	447
1894	Holm, Martin G.....	301	1895	Jensson, Halvor.....	311
1907	Holm Nils Juul.....	461	1885	Jerde, Lars J.....	210
1896	Holm, Nicolay H.....	324	1898	Jerstad, Jacob B.....	346
1903	Holman, Hans J.....	406	1908	Jesse, F. W. C.....	475
1874	Holseth, Mikkel Chr.....	147	1852	Johannesen, Johannes.....	99
1889	Holt, Marselius Silas.....	247	1892	Johansen, Allert.....	279
1910	Holt, Olen Severin.....	503	1880	Johansen, Jens.....	176
1907	Holtan, Ole J.....	461	1899	Johanson, Iver Anker.....	358
1899	Holte, Hans H.....	357	1903	Johanson, Jens H.....	407
1883	Holter, Christian C.....	196	1897	Johansen, Edward.....	336
1880	Holter, Karl C.....	175	1897	Johnsen, Erik Kristian.....	336
1867	Homme, Even J.....	117	1894	Johnson, Alfred Otto.....	302
1909	Horneland, Carl Martin.....	489	1862	Johnson, Amund.....	108
1882	Hougen, John O.....	188	1908	Johnson, Bergel Alfred.....	475
1911	Houglund, Hans Edward.....	516	1900	Johnson, Conrad Frederick.....	368
1903	Houglum, Peder P.....	406	1876	Johnson, Hans.....	159
1896	Hougstad, Christian.....	324	1881	Johnson, Ingebrigt.....	182

Aar.	Navn.	Side.	Aar.	Navn.	Side.
1912	Johnson, Johan C.	530	1890	Krogstad, Adolph J.	257
1901	Johnson, Johan Lewis	380	1886	Krogstad, Johan Theodor	220
1908	Johnson, John A.	476	1863	Krohn, Jens I.	109
1913	Johnson, John Martinus	456	1885	Krostu, Gunsten G.	211
1910	Johnson, Joseph	504	1888	Kvaase, Daniel	237
1859	Johnson, Lars (Amundsrud)	104	1894	Kvale, Ole J.	302
1896	Johnson, Lorentz Christian	325	1893	Kvam, Isaac J.	292
1901	Johnson, Ludvig Engman	380	1899	Kvamme, Kristen	359
1903	Johnson, Oscar F.	407	1905	Kvammen, Mads Andreas	434
1896	Johnson, Osmund	325			
1904	Johnson, Peder Johan	421	1900	Land, Iver Bernhard I.	368
1898	Johnson, Sven Aron	346	1896	Landahl, Carl W.	326
1863	Johnson, Thomas	109	1898	Lane, George Ole	347
1904	Johnson, Torger Andreas	422	1908	Langaunet, Hans J.	476
1896	Johnson, Ulrik Dahl	325	1899	Lange, Andreas H.	359
1902	Johnson, Wilford Alpheus	393	1896	Langehaug, Lars	326
1892	Jordahl, Daniel C.	280	1891	Langehough, Amund O.	268
1913	Jordahl, Edward L.	546	1878	Langeland, Magne	166
1899	Jordheim, Ole N.	358	1887	Langemo, Halvor	228
1912	Jøthen, Arthur	530	1886	Langemo, John Thorbjørn P.	220
1908	Jøthen, Carl Ludvig	476	1881	Langeteig, Mons J.	182
1866	Jukam, Ole G.	112	1905	Langseth, Johan M.	434
1885	Julsrud, Johan Edvard O.	210	1890	Langseth, Peder O.	257
1901	Juul, Martin Bernhard	380	1878	Larsen, Anders	166
1864	Juul, Ole	110	1888	Larsen, Bernt Julius	237
1898	Juul, Otto Gerhard	346	1887	Larsen, Christian M.	228
1869	Juve, Tarje O.	121	1901	Larsen, Ditman	381
1902	Juvland, Adolph T.	393	1891	Larsen, Erick O.	269
1878	Jørgensen, Christian	166	1885	Larsen, Gustav Adolph	196
1899	Jørgensen, Christian Georg	358	1851	Larsen, Hans (Henry L.)	98
1883	Jørgensen, Fingar	196	1907	Larsen, Lauritz	462
1888	Jørgensen, Jakob Edward	237	1900	Larsen, Nikolai Astrup	369
			1857	Larsen, Peter Laurentius (Larsen, Laur.)	102
1910	Kalvestrand, Lars Alfred M.	504			
1913	Kandal, Knut O.	546	1875	Larsen, Reier	154
1887	Kasa, Johan O.	227	1887	Larsen, Thorval H.	228
1869	Kasa, Ole J.	121	1902	Larsen, Wilhelm August	394
1905	Kasberg, Karl A.	433	1898	Larsgaard, Anders	347
1898	Kildahl, Harald Berg	347	1902	Larson, Anton Louis	394
1882	Kildahl, Johan Nathan	188	1900	Larson, George	369
1899	Kile, Nils F.	358	1865	Larson, Tobias	111
1902	Kilen, Reinholdt	393	1901	Laurhammer, Peder O.	381
1903	Kilness, Julius Bennett	407	1891	Lasseson, Iver L.	269
1902	Kilness, Peter J.	393	1906	Lavik, Johannes R.	447
1887	Kirkbak, Ole H.	227	1888	Lavik, Rasmus A.	238
1900	Kirkeberg, Ole L.	368	1888	Lawrence, John Hondahl	228
1904	Kittelson, Matthias Harald	422	1897	Lea, Anton P.	338
1891	Kittilsby, Peter Andreas	268	1897	Leas, Joseph Allen	338
1885	Kielaas, Lorentz Edward	211	1911	Lee, Anton P.	517
1911	Kiorlaug, Peter Fredrik	517	1896	Lee, Aslak G.	326
1907	Kjøs, Torgeir Ø.	462	1881	Lee, Atle J.	182
1913	Kleppe, Arents Theodor	547	1891	Lee, Gustav T.	269
1897	Kleppe, Ludvig Emil	337	1911	Lee, Hans O.	518
1897	Kleveland, Knud L.	337	1900	Lee, Jacob J.	369
1876	Kleven, Anders N.	159	1888	Lee, Jens Henry T.	238
1904	Kleven, Nils	422	1886	Lee, Olav	220
1887	Klevjord, Ole O.	227	1878	Lee, Ole H.	166
1897	Kluxdal, Gudmund	337	1887	Lee, Ole T.	229
1908	Klyve, Sivert L.	476	1905	Leeland, Johan Tobias P.	434
1911	Knardahl, Christopher M.	517	1906	Leirfallom, Sivert	448
1913	Knudsen, Iver M.	547	1903	Lerohl, John K.	408
1901	Knudsen, Nils G. William	380	1913	Lerud, Theodore	547
1905	Knudsvig, Halvor H.	434	1891	Lervosen, John	269
1903	Knutsen, Knut	407	1906	Lewis, Joseph	448
1897	Knutsen, Mathias Norum	337	1913	Lie, Niels O.	548
1909	Knutson, S. A.	490	1888	Lien, Abel Edvard	238
1910	Knutson, T. Ernest	504	1910	Lien, Martin	504
1902	Knutson, Thomas J.	394	1912	Lillegaard, George Oliver	530
1882	Koefod, Hans Oluf	189	1908	Lillehei, Lars	477
1874	Koefod, Magnus M.	147	1902	Lillehei, Torger August	394
1904	Kolden, Arne O.	422	1908	Lind, A. G.	477
1894	Kolste, Thormod Severin	302	1896	Lind, Nils H.	326
1896	Kolstøe, Ole	325	1904	Lindeland, Johannes O.	423
1882	Koren, Bøicke Johan Rulfs	188	1875	Lindemann, Frederick	154
1886	Koren, Paul	220	1897	Lindland, Jakob H.	338
1853	Koren, Ulrik Vilhelm	99	1893	Linnevoild, Johan	293
1913	Korsrud, Albert Clarence	547	1892	Lindtved, Charles Boras	280
1890	Kringle, Laurits T.	257	1888	Litsheim, Johannes O.	238
1909	Kristensen, Lyder	490	1894	Lium, Ingebrigt	302
1885	Kristvik, Hans E.	211	1875	Lobben, Anders L.	155
1874	Kroggh, Hans Jakob Grøgaard	148	1912	Lock, Otto	530
1866	Krogness, Samson M.	112	1898	Lockrem, Andreas K.	347

Aar.	Navn.	Side.	Aar.	Navn.	Side.
1893	Lockrem, Niels Jørgen.....	293	1890	Midthun, Mons M.....	258
1897	Loftaas, J. J.....	327	1908	Midtlien, Johan.....	477
1894	Lofthus, Jakob A.....	303	1900	Midthun, Anders E.....	370
1888	Lomen, Knut O.....	239	1893	Mikkelsen, J. M. (Kviebakke).....	293
1913	Lorentzen, Jens B.....	548	1863	Mikkelsen, Amund.....	109
1883	Lund, Emil Gnerius.....	197	1882	Mikkelsen, Baard.....	189
1892	Lund, Helmer.....	280	1884	Minne, Nils M.....	205
1892	Lund, Lars.....	131	1905	Mjaanes, Kristian Martin J.....	435
1912	Lund, Lars R.....	531	1909	Moe, A. Elmer.....	491
1909	Lund Laurits Peder.....	491	1882	Moe, Christian C.....	190
1905	Lund, Ole H.....	435	1894	Moe, Haktor.....	303
1901	Lund, Theodor J.....	381	1907	Moe, Lewis.....	463
1898	Lunde, Alexander Marthenius.....	348	1875	Moe, Peter.....	155
1900	Lunde, Amund G.....	369	1881	Moen, Carl J.....	183
1872	Lunde, Gudbrand A.....	136	1902	Moen, Paul.....	395
1892	Lunde, Johannes H.....	280	1907	Moen, Peder E.....	463
1889	Lunde, Nils.....	247	1892	Moen, Tobias J.....	281
1906	Lunde, Peder J.....	448	1874	Moen, Torstein K.....	148
1889	Lundeberg, Knut O.....	248	1899	Mohn, Christopher.....	359
1880	Lundeby, Ibraim Livius.....	176	1873	Mohn, Thorbjørn N.....	141
1900	Lundly, Ole I.....	370	1908	Moldstad, Kristian A.....	477
1912	Lundy, Elias Theolyph.....	531	1906	Moldstad, Johannes A.....	449
1911	Luntes, Otto J.....	518	1909	Molvik, Olai M.....	491
1910	Lynne, Justus A.....	505	1909	Mommsen, Max Frederick.....	492
1898	Lysne, Peder A.....	348	1905	Mona, Gaulik O. (Moen).....	435
1868	Lysnes, David.....	118	1887	Monson, Ingvard Grøtte.....	229
1903	Lysnes, Olaf.....	408	1903	Morgan, Claus Christian.....	499
1913	Løbeck, John E.....	548	1909	Mortensen, Emil.....	492
1888	Løgeland, Andreas J.....	239	1891	Mortensen, Jakob (Aadland).....	270
1897	Løhre, Nels J.....	338	1891	Mortensen, Peter.....	229
1881	Løkensgaard, Ole O.....	182	1890	Mortvedt, Ariel O.....	258
1911	Løkkesmoe, Martin B.....	518	1901	Mosaker, Thorsten J.....	381
1913	Løndahl, M. M.....	408	1868	Moses, John Christian T.....	119
1881	Lønne, Jens I.....	183	1904	Mostrøm, Otto.....	423
1894	Løvland, Ellef.....	303	1902	Mostue, Elias A.....	396
1913	Løvseth, Peder O.....	548	1855	Munch, Johan Storm.....	100
			1909	Mundahl, J. O. (Ole Johan).....	492
1882	Maakestad, John J.....	189	1912	Mundahl, Ole J.....	531
1913	Madland, Hjalmar.....	549	1912	Munkvold, Edwin O.....	532
1891	Madsen, John.....	270	1911	Munson, Christian.....	518
1895	Madsen, Jørgen Elesius.....	311	1875	Museus, Johan Carl August.....	155
1874	Madsen, Niels.....	148	1859	Muus, Bernt Julius I.....	104
1859	Magelssen, Claus Friman.....	104	1875	Myhre, John H.....	155
1912	Magelssen, Finn.....	531	1895	Myhre, Olaf C.....	311
1887	Magelssen, Hans.....	229	1890	Myhre, Otto Albert.....	258
1897	Magelssen, Hans Gynther.....	339	1910	Mykland, Peter Johan.....	505
1866	Magelssen, Kristian.....	113	1913	Myrwang, Jentoft Antonius H.....	549
1907	Magelssen, Nils Stockfleth.....	462	1891	Møhl, Julius Christian.....	271
1869	Magnus, Morten Henrik.....	121	1873	Møller, Fredrik Andreas.....	142
1898	Malkewick, Ole J.....	348	1912	Møller, Gustav Emil.....	532
1892	Malmin, Rasmus.....	281	1889	Mørstad, Erik O.....	248
1903	Mannes, Albert Mandius.....	408			
1878	Mandt, Olaf.....	167	1898	Naess, Johan Arndt E. (Næss).....	349
1910	Marckmann, Svend Godske A.....	505	1866	Naess, Olaus (Næss).....	113
1902	Marken, Ole J.....	395	1878	Naeseth, C. A. T. (Næseth).....	167
1869	Markhus, Lars J.....	121	1912	Naeseth, U. Wm. K. (Næseth).....	532
1902	Martinson, Andrew.....	395	1882	Nelsen, Johan Gustav.....	190
1891	Marvick, Louis S.....	270	1906	Nelson, Alfred Thomas.....	449
1906	Mason, Henry Matthew.....	448	1913	Nelson, Charles Edward.....	549
1909	Mason, John Martin.....	491	1890	Nelson, Daniel.....	259
1908	Mason, Thomas Alfred.....	477	1903	Nelson, Ole N.....	409
1900	Masted, Ludvig L.....	370	1889	Nelson, Ole T.....	248
1902	Mathieson, Jens.....	395	1912	Neppelberg, Anders K. M.....	532
1898	Mattson, Johan.....	348	1898	Nervig, Anders J.....	349
1880	Megrund, Anders O.....	176	1908	Nervig, Edward.....	478
1906	Mehlen, Nels G.....	449	1901	Nervig, Johan M. M.....	382
1893	Meisel, Severin Elicius Sigvard.....	293	1884	Nervig, Lars L.....	206
1886	Meland, Anders O.....	221	1912	Nesdal, Sivert.....	533
1889	Meland, Ole S.....	248	1913	Nesheim, Alvin S.....	549
1896	Meland, Rasmus J.....	327	1884	Nesheim, Jacob L.....	206
1874	Meling, Aage Skavlan.....	148	1906	Nesheim, Ole J.....	449
1890	Mellang, Peder K.....	258	1907	Ness, Andrew O.....	464
1892	Mellby, Carl August.....	281	1910	Ness, Carl O. B.....	505
1872	Mellby, Ole A.....	136	1889	Ness, Johannes G. (Næss).....	249
1907	Melom, August Herman.....	463	1883	Ness, Johannes Martin O.....	197
1907	Melom, Johan Phillip.....	463	1902	Ness, Ole L.....	396
1894	Meyer, Johan H.....	303	1910	Ness, Ole T.....	506
1881	Meyersohn, Theodor Carl.....	183	1910	Nesse, Hans Martin.....	506
1896	Michaelsen, Carl.....	327	1894	Neseth, Guttorm P.....	304
1899	Michaelsen, Michael Britanius.....	359	1903	Nestande, Peter I.....	409
1891	Mickelsen, Michael.....	270	1905	Neste, Theodore P.....	435
1873	Midthø, Egil H.....	141	1890	Nestgaard O. S., Jr.....	259

Aar.	Navn.	Side.	Aar.	Navn.	Side.
1910	Nestvold, Carl Johan.....	506	1893	Olson, Gabriel Osiander.....	294
1905	Nesvig, Martin L.....	436	1899	Olson, Ingebrigt S.....	360
1890	Netland, Sigvald.....	259	1870	Olson, Ole (Tuve).....	127
1901	Nielsen, Carl Johannes Otto.....	382	1906	Olson, Ole J.....	451
1891	Nielsen, Edias.....	271	1909	Olson, Oscar H.....	493
1898	Nielsen, Halfdan.....	349	1877	Omland, Gunulf J.....	163
1883	Nielsen, M. (Nielsen, Nelson).....	197	1878	Omland, Gutorm H.....	167
1883	Nielsen, Anders (Nielsen).....	197	1906	Omerheim, Lars Olai.....	451
1912	Nilsen, Karl Gustav.....	533	1908	Oppdahl, Bertholdus L.....	478
1901	Nilsen, Nicolay.....	382	1890	Oppedahl, Thorsten J.....	260
1883	Nilsen, Nils Gregor.....	198	1909	Oppedal, Hans.....	493
1874	Nilsen, Ole.....	149	1894	Oppegaard, Anders A.....	304
1881	Nilsen, Peter.....	183	1878	Oppegaard, Anders O.....	167
1892	Nilson, Thomas.....	281	1912	Oppen, Gilbert.....	533
1899	Njaa, Sven H.....	360	1891	Opsahl, Theodor G.....	271
1901	Njus, Lars J.....	382	1878	Opsal, Hans O.....	168
1903	Njus, Nils J.....	409	1897	Opsata Lars O.....	339
1892	Njust, Markus.....	282	1904	Opseth, Ole A.....	423
1885	Norbeck, Gøran.....	211	1905	Opstad, Ole Johannes.....	437
1907	Norby, John Torval.....	464	1908	Ordahl, Mathias B.....	479
1879	Norby, Ole J.....	172	1901	Ordal, Ola J.....	383
1880	Nord, Johannes E.....	177	1902	Ordal, Zakarias J.....	396
1905	Nordberg, Carl Edin.....	436	1912	Orting, Einar Albert N. Bryn.....	534
1908	Nordberg, Gustav Severin.....	478	1898	Orwoll, Sylvester Martinus.....	349
1892	Nordby, Halvor O.....	282	1882	Otte, Carl.....	190
1876	Nordby, Jørgen.....	160	1896	Otte, Heinrich.....	328
1895	Nordgaard, Johannes Simon.....	312	1892	Ottesen, Ole.....	283
1894	Nordgaard, Nils.....	304	1912	Otterstad, Nils L.....	534
1857	Norem, Lars H.....	102	1852	Ottesen, Jacob Aall.....	99
1900	Norem, Ole Andreas.....	370	1884	Ottesen, Otto Christian.....	206
1906	Norgaard, Carl Henry.....	450	1907	Oudal, Ole Tobias O.....	465
1909	Norgaard, O. S.....	492	1902	Ove, Thorleif T.....	397
1907	Norlie, Olaf Morgan.....	464	1879	Overn, Anton Gustav H.....	173
1892	Norman, Frantz Christian E.....	282	1889	Ovri, Ellend J.....	249
1903	Normann, Halvor Martin.....	410			
1869	Normann, Olaus "Augustus".....	122	1903	Palm, Stilluf Tobias.....	410
1900	Normann, Stefanus Theodor.....	371	1910	Palmer, Knut R.....	507
1892	Norseth, Theodor T.....	282	1886	Paulson, Annanias V.....	221
1908	Norson, Embret A.....	478	1905	Paulson, Johan Arndt.....	437
1903	Norstad, Martin.....	410	1868	Paulson, Ole.....	119
1897	Norum, Carl S.....	339	1899	Paulsrud, Gilbert O.....	360
1905	Noss, Henry T.....	436	1900	Pedersen, Andreas Johannes.....	371
1888	Nummedal, Simon J.....	239	1913	Pedersen, Carl Oscar.....	550
1891	Nydahl, Johannes L.....	271	1900	Pedersen, Elias (Skarland).....	372
1910	Nygaard, Jens Alfred.....	506	1903	Pedersen, John Albert.....	411
1875	Nykreim, Peter Andreas T.....	156	1913	Pedersen, John Jonas (Idland).....	550
1906	Næseth, Carelius G.....	450	1887	Pedersen, John (Udhus).....	230
1864	Næsse, John J. (Næssa).....	110	1878	Pedersen, Lars Olai.....	168
1888	Nødshilder, Hans A.....	239	1899	Pedersen, Ludvig C. C.....	360
1886	Nødtvedt, Christian M.....	221	1896	Pedersen, Mathias Andreas.....	328
1905	Nølstad, Carl Johan.....	436	1877	Pedersen, Nils.....	163
			1908	Pederson, Christian.....	479
1897	Odland, Lars J.....	339	1880	Pederson, Christofer.....	177
1894	Odland, Severin E.....	304	1881	Pederson, Adolph.....	184
1904	Oftedal, Asmund.....	423	1861	Petersen, Carl J. P. (Pedersen).....	107
1877	Oftedal, Gustav Marcellus.....	162	1879	Petersen, Emil Johan.....	173
1873	Oftedal, Sven.....	142	1902	Petersen, Peter A. G.....	397
1912	Ohnstad, Botolf L.....	533	1857	Petersen, P. H.....	103
1913	Okdale, Henry Albert.....	550	1908	Petersen, Rudolph Wilhelm.....	479
1902	Okerlund, Nicholas.....	396	1878	Petersen, Wilhelm M. H.....	168
1896	Olberg, Carl Johan.....	327	1893	Peterson, James J.....	294
1884	Olbue, Johan.....	206	1903	Peterson, John.....	411
1893	Olderr, Hans Kristian.....	294	1911	Peterson, Nels O.....	519
1911	Olsen, Albert.....	519	1887	Peterson, Nils G.....	230
1869	Olsen, Anders Christian.....	122	1886	Peterson, Peter (Tysdal).....	221
1907	Olsen, Berge.....	465	1903	Peterson, Samuel.....	411
1900	Olsen, Bertel Johan (Hustvedt).....	371	1889	Peterson, Sophus C. N.....	249
1885	Olsen, Carl Julius.....	212	1912	Petterson, Wilhelm Mauritz.....	534
1885	Olsen, Engel Olai.....	312	1889	Petterson, Edward Magnus.....	249
1895	Olsen, Hans Christian.....	312	1908	Picard, Alfred.....	479
1890	Olsen, Hans Severin.....	259	1850	Preus, Adolph Carl.....	97
1906	Olsen, Harry Emil.....	450	1876	Preus, Christian Keyser.....	160
1906	Olsen, Holden Mathias.....	450	1851	Preus, Herman Amberg.....	98
1867	Olsen, Johan.....	116	1913	Preus, Herman Amberg, Jr.....	551
1892	Olsen, Johannes.....	283	1905	Preus, Johan Carl Keyser.....	437
1885	Olsen, Lars Johan Sigurd.....	212	1887	Preus, Johan Wilhelm.....	230
1882	Olsen, Nicolai Bernhard.....	190	1905	Preus, Ove Jacob Hjort.....	437
1857	Olsen, Nils (Fjeld).....	103			
1900	Olsen, Ole Theodor.....	371	1904	Quale, Andrew C.....	424
1913	Olsen, Oscar C.....	550	1896	Qualen, Peder Olaus.....	328
1890	Olsen, Peter Rudolf Oscar.....	260	1913	Qualy, Ben Conrad.....	551
1903	Olson, Andrew.....	410	1880	Quam, Erik Tobias.....	177

Aar.	Navn.	Side.	Aar.	Navn.	Side.
1886	Quamme, Ole K.	222	1908	Running, Alfred Sigvart	480
1900	Quammen, Albert Gustavus	372	1899	Runsvold, Jørgen D.	361
1866	Quammen, Nils A.	113	1870	Rustad, Lars O.	128
1893	Quanbeck, Halvor S.	294	1879	Ruste, Erik O.	173
1899	Qvello, Julius A.	361	1885	Rygg, Oluf Sverre	213
1907	Quill, Carl Johan	465	1884	Rygh, George Alfred Taylor	207
			1876	Rystad, Andreas Rask A.	160
1906	Raam, Ole J.	451	1878	Rystad, John K.	168
1896	Rachie, Christian L.	328	1884	Rød, Jacob O.	207
1902	Raftshol, Anders Johan	397	1896	Rødsæter, Theodor Adolph	329
1896	Raftshol, Kristoffer Olai	329	1905	Røgger, Nils O.	439
1905	Raftteseth, Benjamin Mathias	438	1885	Rømo, Petter C.	213
1889	Ramberg, Ove Kristian	250	1875	Rønnerberg, Andreas	156
1910	Ramseth, Ivar	507	1887	Rønning, Halvor N.	231
1883	Rasmussen, Anders	198	1913	Rønsberg, John O.	552
1885	Rasmussen, Anton	212	1911	Rørem, Edward R.	520
1883	Rasmussen, Gerhard	198	1902	Rørem, Oskar A.	398
1898	Rasmussen, Halbert Jacob	350	1907	Rørem, Sivert A.	465
1890	Rasmussen, Henry Edmund	260	1871	Rørnæs, Hans C. (Rornes)	131
1908	Rasmussen, Lauritz	480	1900	Rørstad, Thomas	372
1854	Rasmussen, Peter Andreas	101	1889	Rørvik, Johan Rasmus	250
1909	Rasmussen, Rasmus Elias	493	1893	Røvik, Johan Wilmar O.	295
1890	Rasmussen, Wilhelm Augustin	260			
1891	Rast, Gustav	272	1891	Sæter, Johannes O. (Sæter)	273
1911	Rateaver, Eugene A. (Routier)	519	1879	Sagen, Andreas K.	173
1910	Raudstein, Knut	507	1910	Sagen, Louis M.	508
1904	Redal, Jacob Johannes L.	424	1902	Sageng, Halvor O.	398
1906	Reece, Andrew A.	451	1907	Sageng, Hans O.	466
1893	Refsdal, Olav	295	1903	Salhus, John J.	411
1883	Reimestad, Theodor S.	198	1909	Salvesen, Bernhard K.	493
1896	Reinertsen, Jens B.	329	1887	Salvesen, Christian Severin	231
1889	Reinertsen, Jens Christian	250	1878	Salvesen, Knud	169
1883	Reinertsen, Peder Ingbart R.	199	1898	Salveson, Adolph	350
1887	Reini, John Gunliksen	230	1912	Salveson, Emil	535
1885	Reishus, Torjus S.	212	1873	Sampson, Markus Fosse	142
1888	Reitan, Bernt J.	240	1903	Samuelsen, Jacob	412
1905	Rem, Ole O.	438	1895	Sand, Benjamin Andreas	313
1893	Rendahl, Johannes J.	295	1913	Sandager, Gustav Bernhard	552
1897	Reque, Lauritz Styrkard Justin	340	1908	Sande, Sigvald O.	480
1869	Reque, Peder S.	122	1912	Sandeno, Thos. G. (Søndena)	535
1895	Reque, Sigvard Theodor	312	1893	Sanders, Ole B.	296
1865	Reque, Styrk S.	111	1912	Sandmel, Anton A.	536
1899	Resnick, John	361	1892	Sandness, Olaf Antonius H.	283
1896	Rikansrud, Olaus T.	329	1873	Sando, Ole O.	142
1885	Ringstad, Johannes J.	213	1888	Sandven, Jørgen N.	240
1901	Ringvæn, Theodor Ribe	383	1890	Sandvig, Erik J.	261
1893	Risløv, Sjur J.	295	1911	Sateren, Lawrence B.	520
1892	Ristad, Ditlef G.	283	1885	Sattre, T. And. (Sættre)	214
1911	Risty, Edward	519	1886	Saue, Ole	222
1901	Risvold, Ordin O.	383	1904	Sauer, Carl Ignatius	424
1882	Risvold, Osmund O.	191	1869	Sauer, Ole A.	122
1912	Ritland, John	535	1872	Saugstad, Christian T.	137
1886	Roalkvam, Halvard	222	1901	Scarvie, Simon A.	383
1908	Roan, Thorsten F.	480	1848	Scheie, Andreas A.	97
1905	Rogen, Halvor (Rogn)	438	1881	Scheie, Iver O.	184
1885	Rogne, Erik T.	213	1859	Scheldahl, Osmund (Sheldahl)	105
1891	Rognlie, Parelus H.	272	1876	Scheshvold, Thore P.	160
1913	Rognlien, Joseph Bernhard	551	1912	Schilliaas, Magne	536
1877	Rohe, M. C. Hanson	163	1892	Schive, Carl Lauritz	284
1912	Rolfsen, Ole O.	535	1909	Schmidt, Edward William	494
1883	Romsdahl, Simon L.	198	1861	Schmidt, Friedrich August	107
1894	Romstad, Martin	304	1897	Schmidt, Otto Emil	340
1882	Rondestvedt, Arnvid P.	191	1874	Schonhovd, Ole C.	149
1889	Rondestvedt, Sivert O.	250	1913	Schröder, Birger Mathias	552
1910	Roseland, Adolph B.	507	1884	Seehuus, Knut	207
1880	Roseland, J. C. (Jenssen, J. C.)	177	1876	Seim, Viking L.	161
1913	Roseland, Levi Abraham	551	1871	Seleen, Johan O.	131
1913	Roseland, Luther Melancton	552	1891	Selsøe, Ole August Wilhelm L.	273
1887	Rosenqvist, Halvard	231	1885	Seltveit, Carl G. (Seltvedt)	214
1872	Rosholdt, Tollef	136	1868	Sether, Hans E.	119
1911	Rosholt, Jacob Wilhelm	520	1883	Sether, Johannes	199
1902	Rosholt, Thore Laurentius	397	1910	Severtson, Thom Josephin	508
1886	Rosing, Casper O.	222	1903	Shefveland, Axcl	412
1905	Ross, Ditlef B.	438	1892	Shefveland, Ole	284
1900	Rossing, Olaf J.	372	1871	Sherven, Lars O.	131
1911	Rothnem, Bottolf Jacob	520	1874	Shirley, Martin (Schirley)	149
1888	Rue, Halvor E.	240	1906	Shurson, George	452
1895	Rue, Halvor S.	313	1903	Shurson, Henry Olaus	412
1897	Rudie, Knudt N.	340	1907	Sigmond, Reidar O.	466
1901	Rufsvold, Martin B.	272	1910	Sigmond, Sven O.	508
1898	Rugland, Jacob G.	350	1903	Sigmond, Thor O.	412
1866	Ruh, Martin P.	114	1896	Siljan, Ole Gabriel Ueland	330

Aar.	Navn.	Side.	Aar.	Navn.	Side.
1895	Silness, Even Toresius.....	313	1898	Strand, Thor J.....	351
1897	Silseth, Martinus O.....	340	1899	Strandness, John J.....	362
1898	Simensen, Halfdan.....	350	1895	Strass, Olaus Christian.....	314
1901	Simonson, Simon C.....	384	1909	Struxness, Edwart.....	494
1896	Simundsen, Simund O.....	330	1903	Strøm, Axel Elias.....	413
1872	Sivertsen, H. (Syverson).....	137	1895	Strøm, Eimar Ingvald.....	314
1910	Sjovangen, Wilhelm N.....	508	1900	Strøm, Oscar Adolf.....	373
1896	Skaar, Johannes J.....	330	1879	Strømme, Peer O.....	174
1892	Skabo, Eivind Ditlev.....	334	1913	Strømmen, Peter Andreas.....	533
1909	Skagen, Johan Angel Mørk.....	494	1848	Stub, Hans Andreas.....	97
1885	Skare, Daniel A.....	214	1903	Stub, Hans Andreas, Jr.....	414
1898	Skarpness, John J.....	351	1872	Stub, Hans Gerhard.....	137
1886	Skartvedt, Peder.....	223	1901	Stub, Jacob Aall O.....	384
1888	Skattebøl, Olaf.....	240	1885	Stub, Olaf Tideman Arentz.....	214
1909	Skavlan, Ole E.....	494	1893	Stubkjær, Niels A.....	296
1905	Skindlov, Anders Mathias.....	439	1909	Stueland, Andrew L.....	495
1884	Skjei, Thomas J. (Schei).....	208	1907	Støve, David.....	467
1907	Skogerbø, Annanias N.....	466	1913	Støve, Rasmus O.....	553
1911	Skonhovd, Martin.....	521	1910	Sumstad, Kornelius.....	510
1903	Skonnord, Johannes O.....	413	1910	Sumstad, Martin Onedius.....	510
1889	Skov, Villads B.....	251	1890	Sund, Bernt Simon J.....	261
1910	Skromme, Lars J.....	509	1896	Sundal, Bernt L.....	331
1883	Skronald, Ivar J.....	199	1903	Sundby, Gustave Adolph.....	414
1888	Skugstad, Jens.....	241	1903	Sundheim, Jørgen M.....	414
1895	Skunes, Laurits Marcellus.....	313	1913	Sunner, Harald K.....	553
1882	Skyberg, Hans O.....	191	1906	Svanøe, Atle.....	452
1883	Skyberg, Kristian O.....	200	1904	Svare, Helge O.....	425
1912	Sletta, Jørgen E.....	536	1888	Sveen, Marthinus B.....	241
1887	Slettedahl, Erick Berthan.....	231	1904	Svennungsen, David.....	425
1902	Sletten, Olai Henning.....	398	1869	Svennungsen, Stener.....	123
1891	Sletten, Olai R.....	273	1890	Svenøge, Jørgen Lind.....	261
1906	Smeby, Hartwick Carinius.....	452	1874	Sverdrup, Georg.....	150
1911	Smeby, Olaf Vilhelm.....	521	1909	Sverdrup, George Jr.....	495
1874	Smeby, Oluf H.....	150	1888	Svingen, Ole P.....	241
1889	Smedal, Gottfried Athanasius.....	251	1909	Svøre, Olaf R.....	495
1913	Snartemo, Ingvald Bertvitz.....	552	1889	Sværen, Markus J.....	251
1910	Snartemo, Johan Alberth.....	509	1888	Swalestuen, Jørgen Daniel.....	241
1896	Sneve, Johan S.....	330	1905	Sweger, Theodore Eben.....	439
1900	Solberg, Carl K.....	373	1901	Swenson, Bernt Conrad.....	384
1903	Solberg, Charles Orrin.....	413	1889	Swenson, Daniel.....	251
1891	Solem, Henrik M.....	273	1891	Swenson, John Frederik (Sve).....	274
1882	Solensten, Tønnes Christian.....	191	1898	Swenson, Ole.....	351
1912	Solheim, Elling S.....	536	1904	Syblirud, Christen E.....	425
1872	Solseth, Ole E.....	137	1883	Syltestad, Olaus P.....	200
1876	Solstad, Hans P.....	161	1891	Synnes, Elias Iver Martinus.....	274
1893	Solum, Henry E.....	296	1899	Syrdal, Peter R.....	362
1890	Sondresen, Sigvard.....	261	1909	Syrdal, Richard R.....	495
1899	Sotendahl, Mons A.....	361	1910	Systad, Johan Martin.....	510
1904	Spande, Thomas J.....	424	1908	Sæbø, Erik O.....	481
1891	Sperati, Carlo Alberti.....	274	1885	Sæterlie, Hans Martin.....	215
1907	Stadem, Christen J.....	466	1881	Sætre, Ole J.....	184
1876	Stadstad, Anders I.....	161	1893	Sætveit, Torbjørn.....	297
1913	Stavaas, Oscar Peter.....	553	1880	Sævig, Ola M.....	178
1893	Stavik, Bertil A.....	296	1900	Sørensen, Andreas.....	374
1903	Stavney, John A.....	413	1902	Sørensen, Harald Waldemar.....	399
1899	Stearns, Gustav.....	362	1881	Sørensen, S. E. (Gjerdal).....	184
1861	Steen, Lauritz.....	107	1912	Sørensen, S. Thos. (Sorenson).....	537
1892	Steen, Peder.....	248	1906	Sørhus, Olav Nicolai T.....	452
1910	Steffenson, Bernt Olai.....	509	1886	Søvde, George August.....	223
1894	Stenberg, John H.....	305	1904	Søvde, Olaus O.....	425
1886	Stenby, Stener M.....	223	1905	Søvik, Erik A.....	439
1895	Stenerson, Peder Severin.....	314			
1892	Stensaas, Peder T.....	285	1909	Tallakson, Selmer Lawrence.....	496
1900	Stensby, Ole L.....	373	1888	Tangder, Peder.....	242
1902	Stensen, Mathæus Christopher.....	398	1903	Tangvald, George Mauritz.....	414
1908	Stensgaard, Oscar M.....	481	1893	Tanner, Jakob.....	297
1884	Stenson, Ole H.....	208	1898	Tastad, J. I.....	351
1897	Stensrud, Einar Martinus.....	341	1900	Teigen, Martin.....	374
1911	Stockstad, Christian.....	521	1895	Tekse, Tobias O.....	315
1896	Stokke, Knut S.....	331	1907	Telleen, Johannes.....	467
1900	Stolee, Michael Olaf J.....	373	1877	Tellefsen, Iver.....	163
1877	Stoltz, Christian Charles.....	163	1892	Tetlie, Paul H.....	285
1908	Storaasli, Ole T.....	481	1855	Thalberg, Hans L.....	101
1910	Storebø, Hans G.....	509	1874	Tharaldsen, Iver.....	150
1882	Storli, Knut O.....	192	1895	Thoen, Jacob E.....	315
1908	Stórmo, Hemming J.....	481	1897	Thollehaug, Sivert K.....	341
1858	Strand, Gudmund.....	103	1893	Thomasberg, Nils J.....	297
1879	Strand, Henrik J.....	174	1900	Thomesen, Tobias Edvard.....	374
1894	Strand, Jens Schreuder.....	305	1901	Thompson, Christian S.....	384
1892	Strand, Johan J.....	285	1909	Thompson, George K.....	496
1895	Strand, Kittel T.....	314	1910	Thompson, Henry Marius.....	510
1879	Strand, Svein.....	174	1908	Thompson, Ole C. (Jersing).....	482

Aar.	Navn.	Side.	Aar.	Navn.	Side.
1863	Thompson, Peter (Sandve).....	109	1893	Urberg, Søren S.....	298
1909	Thompson, Severin Lewis.....	496	1903	Urdahl, Hans J.....	415
1900	Thompson, Thor Carlyle.....	374	1889	Urnes, Johannes A.....	252
1880	Thoresen, Bartel (Thorsen).....	178	1901	Urness, Henrik Lyder.....	385
1906	Thoresen, Hans Martin.....	453	1895	Urseth, Hans Andreas.....	316
1887	Thoresen, Lauritz.....	232	1913	Ursin, Nikolai Berg.....	554
1899	Thoreson, Haldor (Henry).....	362	1875	Utheim, Anfin O.....	157
1888	Thoreson, Peter Adolph.....	242			
1882	Thorgrimsen, Hans Baagøe.....	192	1911	Vaaler, Arnt Johannes.....	522
1888	Thorkveen, Lars P.....	242	1905	Vaaler, Even A.....	440
1875	Thorlakson, Paal.....	156	1887	Vaaler, Johannes R.....	233
1878	Thormodsgaard, Engebret O.....	169	1913	Vaaler, Knut Bernhard.....	554
1886	Thormodsgaard, Halvor O.....	223	1899	Vang, Carl S.....	363
1885	Thormodsgaard, Ole O.....	215	1903	Vang, Christian S.....	415
1897	Thorp, Nils P.....	341	1901	Vang, Peter S.....	386
1906	Thorpe, Christian Scriver.....	453	1888	Vangsnæs, Ole K.....	243
1907	Thorpe, Henry J.....	467	1878	Vangsnæs, Ole P.....	169
1889	Thorpe, Ove B. Wangensten.....	251	1906	Vangstad, Severin O.....	454
1910	Thorpe, Robert O.....	511	1898	Vartdal, Andreas J.....	352
1869	Thorsen, Jørgen Andreas.....	123	1909	Varud, Ole S.....	496
1874	Thorsen, Marcus.....	151	1910	Vatne, Andrew.....	511
1913	Thorsen, Thorvald C.....	554	1892	Vereide, Ole M.....	286
1892	Thorseth, Olaf I.....	285	1910	Verlsand, Gabriel Andreas.....	511
1907	Thorson, Lars O.....	467	1870	Vetlesen, Torjus.....	128
1898	Thorson, Peter Edward.....	352	1900	Vigestad, Andreas J.....	375
1911	Thorson, Thomas B.....	521	1894	Vigness, Lauritz Andreas.....	306
1866	Thorstensen, Knut.....	114	1887	Vik, Eivind (Even) O.....	233
1872	Thorup, Hans N.....	138	1892	Vik, Gunder Olaus.....	286
1881	Thorvil(d)sen, Thorvild K.....	185	1891	Vikingstad, Nils Johannes.....	275
1911	Thvedt, Ingvald O.....	522	1891	Villevik, Hans J.....	275
1891	Thvedt, Nils B.....	275	1872	Vinnor, Anders T.....	138
1885	Thuland, Erik K.....	215	1906	Vogd, Carl N.....	454
1885	Thurunen, Henrich.....	215	1888	Voldal, Henrik.....	243
1894	Tiller, Carl Edward.....	305			
1890	Tingelstad, Johan O.....	468	1878	Waage, Johannes.....	169
1907	Tingelstad, Oscar Adolf.....	262	1890	Wagmil, Ole J.....	262
1902	Tjernagel, Helge Mathias.....	399	1867	Wald, Tobias Wilhelm H.....	117
1905	Tjomsland, Carl Gotfred.....	440	1890	Waldal, Mons O.....	262
1873	Tjomsland, Ole O.....	143	1900	Waldeland, Martin Enoch.....	375
1893	Tjørnholm, Tobias.....	297	1866	Waldeland, Ole.....	114
1893	Toft, Peder A.....	298	1901	Walstad, John N.....	386
1887	Tollefsen, Bernhard.....	232	1896	Waller, Martinus Christian.....	331
1899	Tollefsen, Christen Martin.....	363	1906	Walseth, John.....	454
1895	Tollefsen, Eberg Christian.....	315	1875	Wang, Harald Marcus.....	157
1887	Tollefsen, Ingebrigt.....	232	1883	Wang, Jens Andreas.....	200
1890	Tollefsen, Simon Richard.....	262	1898	Wang, Knute J.....	352
1912	Tollefsen, Sander.....	537	1906	wangberg, John O.....	454
1912	Tollefsen, Thonald Cornelius.....	537	1907	Wangensteen, Olaf M. (Olson).....	468
1910	Tollerud, Ole Jacob J.....	511	1905	Wareberg, Rasmus H.....	441
1893	Tolo, Thore O.....	298	1897	Wasbotten, Rasmus P.....	341
1894	Torgerson, Augustinus J.....	305	1898	Wee, Mons O.....	352
1869	Torgerson, John Z.....	123	1903	Wee, Ole Martin O.....	415
1864	Torgerson, Ole Enock.....	110	1908	Wee, Peder Olai.....	482
1865	Torgerson, Torger Andreas.....	112	1868	Weenaas, August.....	119
1908	Tornøe, Ditlev Wentzel.....	482	1901	Wein, Hans J.....	386
1885	Torrison, Isaac Bertinus.....	216	1904	Wein, Jens D.....	426
1901	Torvik, Gunnerius T.....	385	1885	Weium, Ole K.....	216
1895	Torvik, Ole L.....	315	1882	Werber, Paul.....	192
1889	Tou, Erik H.....	252	1910	Wessel, Sigfried.....	512
1901	Trelstad, Peder B.....	385	1907	Westberg, Johannes A.....	468
1904	Trygstad, Aksel Haldor.....	426	1901	Westby, Sivert S.....	386
1905	Trygstad, Gustav Marius.....	440	1899	Westel, Halvor L.....	363
1905	Trygstad, Wilhelm.....	440	1887	Westerlund, Gustav.....	233
1895	Tuife, Martin Cornelius.....	316	1906	Westermoe, Christen.....	455
1913	Tuife, Olaf Brandt.....	554	1890	Westphal, Martin J.....	263
1912	Turmo, Andreas Markus.....	537	1898	Weswig, Carl Marcus.....	353
1874	Turmo, Andreas O.....	151	1903	White, Anders O.....	415
1901	Turmo, Olaf.....	385	1911	Wick, Adolph M. D.....	522
1902	Turmo, Stener.....	399	1903	Wick, Johan M.....	416
1875	Tvedt, Nils G.....	156	1911	Wiekre, Henry Johan.....	523
1906	Twetén, Jacob O.....	453	1904	Wiek, Amund L.....	426
1911	Tysseland, Lars O.....	522	1869	Wiese, Markus Fredrik.....	123
1891	Tønneson, Tønnes Herman.....	274	1884	Widvey, Peder Anthon.....	208
1875	Tøsdal, Lars.....	157	1904	Wigdahl, George O.....	426
1887	Tøsseland, Nels N.....	232	1887	Wigdahl, Lars O.....	233
			1911	Wigdahl, Oliver L. N.....	523
1902	Ulen, George Christian.....	399	1892	Wihlborg, Albert.....	286
1906	Ullensvang, Lars L.....	453	1887	Wik, Halvor C.....	233
1886	Ulsaker, Sven K.....	224	1869	Wikre, Nils E.....	124
1907	Ulvestad, Arnold Oscar.....	468	1873	Wilhelmsen, Ole Ivar Moe.....	143
1885	Underthun, Andreas.....	216	1909	Wilhelmsen, Wm. Otis.....	497
1900	Unseth, Joseph Bernhard.....	374	1900	Williamson, William (Williams).....	324

Aar.	Navn.	Side.	Aar.	Navn.	Side.
1887	Williamson, William	234	1888	Yderstad, Henning T.	243
1900	Wilmann, Johannes	375	1891	Ylvisaker, Ivar Daniel	276
1883	Winther, Anthon	200	1881	Ylvisaker, Johan Thorbjørn	185
1894	Winther, Carl Magnus P.	306	1877	Ylvisaker, Johannes T.	164
1904	Winther, Hans Adolph B.	427	1868	Ylvisaker, Niels T.	120
1890	Winther, Paul	263	1906	Ylvisaker, Nils M.	455
1892	Wiprud, Thorgrim T.	286	1912	Ylvisaker, Nils Walther	538
1912	Wisnaes, John Carlot	538	1906	Ylvisaker, Olaf Sigvald	455
1879	Wisnaes, Rasmus J.	174	1898	Ylvisaker, Schak Joakim N.	353
1884	Wold, Anders	208	1910	Ylvisaker, Sigurd Christian	512
1878	Wold, Christian I.	170	1888	Ytrehus, Christopher K.	244
1903	Wold, John W.	416			
1898	Wold, Oscar Rudolph	353	1902	Ødegaard, Gunnar G.	400
1891	Wold, Ole O.	276	1881	Øfstedal, And. A. (Oefstedal)	185
1898	Wold, Severin S.	353	1884	Øfstedal, J. A. (Oefstedal)	209
1892	Woll, Oluf	286	1883	Øfstedal, Nils A. (Oefstedal)	201
1899	Wollan, Edward Bernhard	363	1903	Øien, John P.	416
1870	Wright, Andreas	128	1897	Øien, Lauritz Olaus O.	342
1911	Wrolstad, Jørgen Oliver	523	1881	Øien, Ole P.	185
1904	Wulfsberg, Einar, Jr.	427	1889	Ørke, Andreas J.	252
1867	Wulfsberg, Frantz Einar	117	1871	Østby, Paul G.	132
1909	Wulfsberg, Jacob Aall O.	497	1884	Østergaard, Peter J.	209
			1889	Østgulen, Hans	252
1901	Xavier, Johan Ulrik	387	1907	Østrem, Bertel B.	469
1895	Xavier, Karl	316	1899	Øvrebø, Ole J.	364
1876	Xavier, Nils Paul	161	1892	Øxendahl, Iver L.	298

TILLÆG.

Navn.	Side.	Navn.	Side.
Bang, Anton Christian	559	Johnson, Gisle Christian	556
Blessing, Peter	558	Kaurin, Jens Mathias Pram	556
Brauer, E. A.	563	Keyser, Christian Nicolay	555
Bugge, Frederik Wilhelm Klumpp	558	Kopp, W.	562
Bull, Andreas Christian	557	Krønning, G.	564
Caspari, Carl Paul	556	Lochner, Friedrich	564
Cervin, Anders Richard	562	Loy, Matthias	565
Cræmer, Friedrich August	563	Munch, Edvard (Myhre)	559
Dietrichson, Jakob Frederik	555	Nissen, Rasmus Tønder	557
Esbjørn, Lars Paul	561	Odland, Sigurd Vilhelm	560
Essendrop, Karl Peter Parelius	558	Petersen, Frederik	559
Gerberding, George Henry	566	Schaller, Johann Michel Gottlieb	564
Grimelund, Andreas	557	Schuette, Conrad Herman Louis	565
Guenther, Martin	564	Stellhorn, Frederick William	565
Gønner, Johann Jakob	564	Stenersen, Stener Johannes	555
Harkey, Sidney Levi	562	Storjohann, Johan Cordt Harmens	561
Harkey, Simon W.	562	Trandberg, Peter Christian	566
Hasselquist, Tuve N.	561	Walther, Carl Ferdinand Wilhelm	563
Hersleb, Svend Borchmann	555	Weidner, Revere Franklin	566
Herzberg, Nils Christian Egede	560	Wexels, Wilhelm Andreas	557
Jensen, Gustav Margert	560	Wynecken, Heinrich	564



LIBRARY OF CONGRESS



0 021 064 255 9